AYANCIK KAYMAKAMLIĞI 2021 FAALİYET RAPORU

(01 OCAK-31 ARALIK)

ÖNSÖZ

Değerli Ayancıklı Vatandaşlarımız;

Türkiye Cumhuriyeti Ayancık Kaymakamlığı olarak, demokratik hukuk devleti olmanın en büyük göstergelerinden olan kamuda şeffaflık ve hesap verilebilirlik ilkelerini harekete geçirmek amacıyla hazırladığımız ve 2021 yılında icra ettiğimiz hizmetleri içeren "Ayancık Kaymakamlığı 2021 Yılı Faaliyet Raporu"nu dikkatlerinize arz ediyoruz.

Malumunuz 11 Ağustos 2021 tarihinde, Ayancık tarihinde eşi ve benzeri olmayan sel afetini yaşadık. Bu afet nedeniyle 16 kardeşimizin hayatını kaybetmesi hepimizi büyük bir üzüntüye gark etti. Ayrıca hem vatandaşlarımızın ikamet ettiği birçok konutta hem ticari yapıların birçoğunda hem de birçok kamu binası ve altyapı tesislerinde büyük bir yıkım veya zararlar meydana geldi. Böylesine büyük bir badireden, devlet-millet kucaklaşmasının ve işbirliğinin en güzel örnekliğini göstererek ve ayrıca Sayın Cumhurbaşkanımızın önderliği ve liderliğinde, Sayın Bakanlarımızın sevk ve idaresinde devletimizin kurumlarının fedakarlık ve eşgüdüm içerisinde çalışması neticesinde; ülkemizin dört bir tarafından gelen belediyelerimizin ve sivil toplum örgütlerimizin büyük destekleriyle hızlı bir şekilde kurtulduk. Bu süreçte Kaymakamlık olarak, vatandaşlarımızın mağduriyetlerinin hızlı ve etkili bir şekilde giderilmesi için muvazzaf olduğumuz görev ve hizmetleri mesai mefhumu gözetmeksizin ve büyük bir fedakarlıkla icra etmeye çalıştık. Bu süreçteki en büyük desteğimiz sizlerin memnuniyeti ve hayır duaları oldu. Bu afetin yaralarının silinmesinde emeği geçen tüm kurum ve kişilere ve fedakar mesai arkadaşlarıma Ayancıklılar adına şükranlarımı sunuyorum.

Bu duygu ve düşüncelerle sel afetinde vefat eden kardeşlerime Allah'tan rahmet diliyor, ailelerine sabr-ı cemiller temenni ediyorum. Sözlerimi nihayete erdirirken siz çok sevdiğimizi ve size hizmet etmenin bir vazifeden öte bizim için onur ve gurur vesilesi olduğunu vurguluyor, şahsım ve mesai arkadaşlarım adına hepinize saygı ve şükranlarımı sunuyorum.

İsmail PENDİK
Ayancık Kaymakamı

- ✓ İlçe Yazı İşleri Müdürlüğü
- ✓ İlçe Emniyet Müdürlüğü
- ✓ İlçe Jandarma Komutanlığı
- ✓ İlçe Tarım ve Orman Müdürlüğü
- ✓ İlçe Milli Eğitim Müdürlüğü
- ✓ İlçe Malmüdürlüğü
- ✓ İlçe Özel İdare Müdürlüğü
- ✓ İlçe Köylere Hizmet Götürme Birliği
- ✓ İlçe Toplum Sağlığı Merkezi Başkanlığı
- ✓ İlçe Nüfus Müdürlüğü
- ✓ Tapu Müdürlüğü
- ✓ Ayancık Devlet Hastanesi
- ✓ İlçe Müftülüğü
- ✓ İlçe Sosyal Yardımlaşma ve Dayanışma V.
- ✓ İlçe Orman İşletme Müdürlüğü
- ✓ İlçe Milli Emlak Şefliği
- ✓ İlçe Sosyal Güvenlik Merkezi Müdürlüğü
- ✓ Ayancık Sosyal Hizmet Merkezi Müdürlüğü
- ✓ Atatürk İlçe Halk Kütüphanesi
- ✓ Ayancık KYK Yurt Müdürlüğü
- ✓ Gençlik ve Spor İlçe Müdürlüğü
- ✓ Ayancık Liman Başkanlığı

GENEL BİLGİLER

1

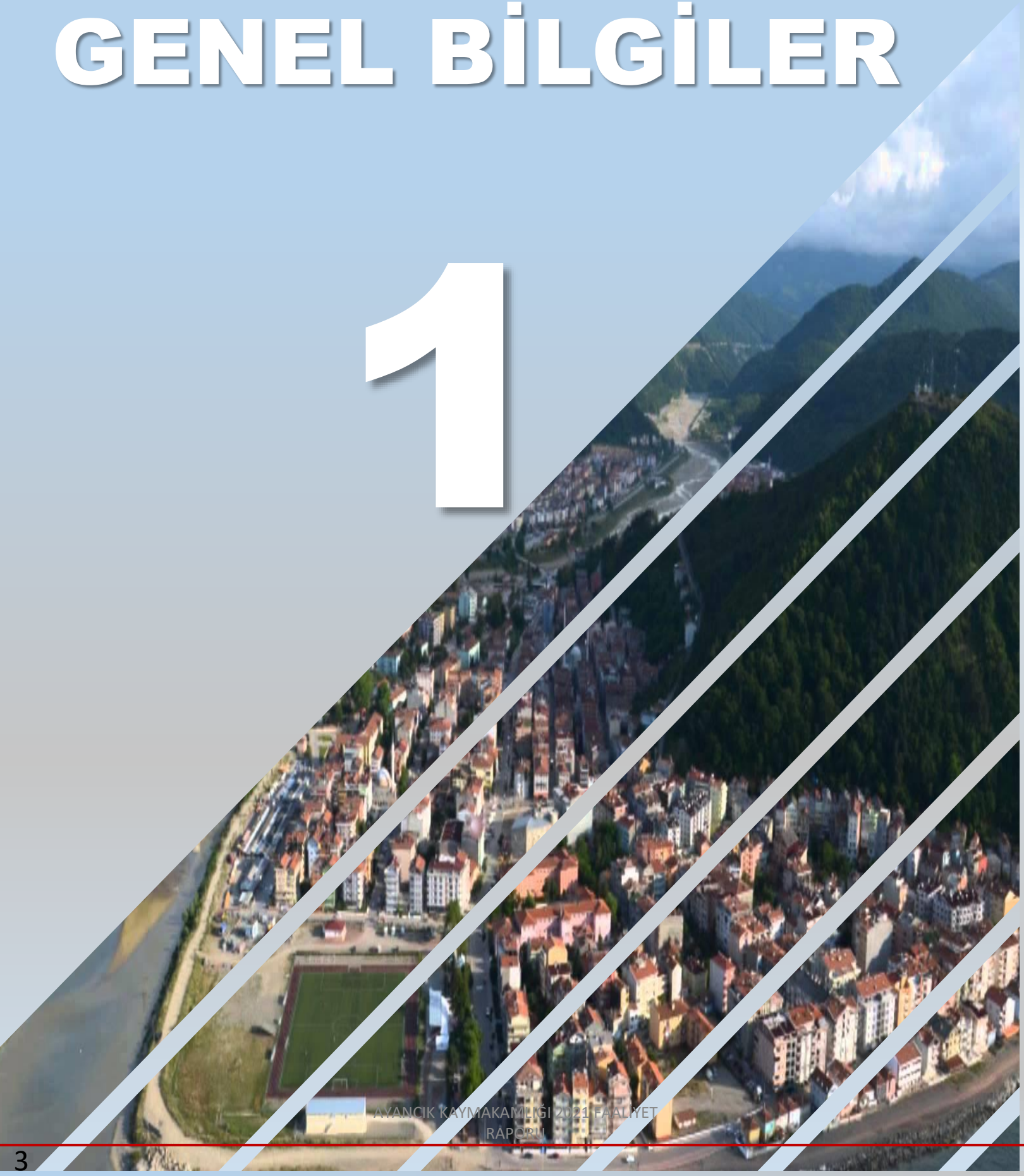

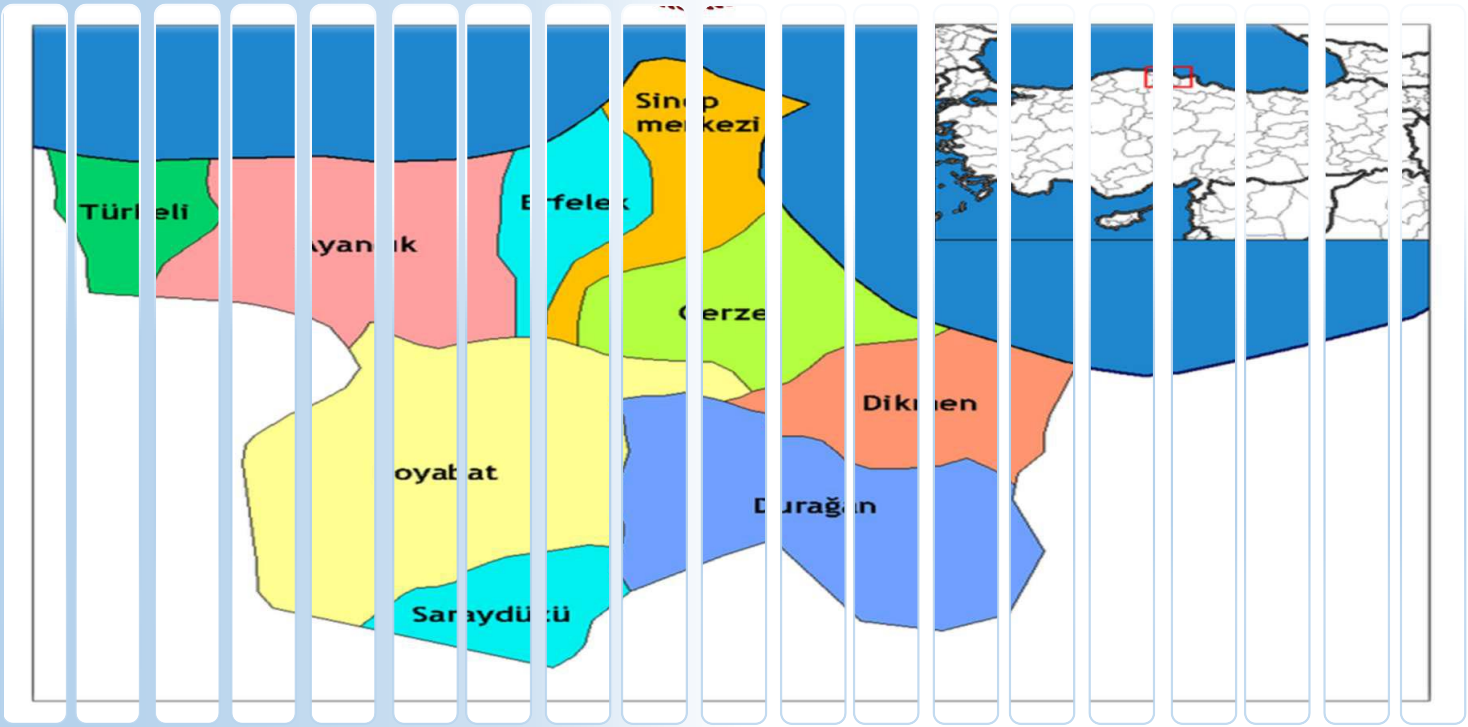

Ayancık, Sinop ilinin bir ilçesidir. 13.382 nüfusludur ve Sinop'un ikinci büyük ilçesidir. Ayancık Kilisesi ilçedeki tarihi bir merkezdir. İlçenin birkaç kilometre dışında bulunan Akgöl, ilçenin en önemli güzelliklerinden biridir. Suni limanların yapılmasıyla balıkçılık da gelişmiştir. Yer şekilleri ve arazi yapısı tarım için uygun olmasa da ilçe ekonomisinde tarımın önemli yeri vardır. Keten sanayisi de son yıllarda önemli aşama kaydetmiştir. İlçe, Ayancık Tepesi'nin eteğinde, Ayancık Çayı'nın denize döküldüğü yerde, açık denize bakar şekilde kurulmuştur. Liman şehridir ve liman açık denize baktığı için fırtınalara açıktır. İl merkezine 54 km uzaklıktadır. İlçe yüzölçümü 876 kilometrekaredir. Komşu ilçeleri Türkeli, Erfelek ve Boyabat'tır.

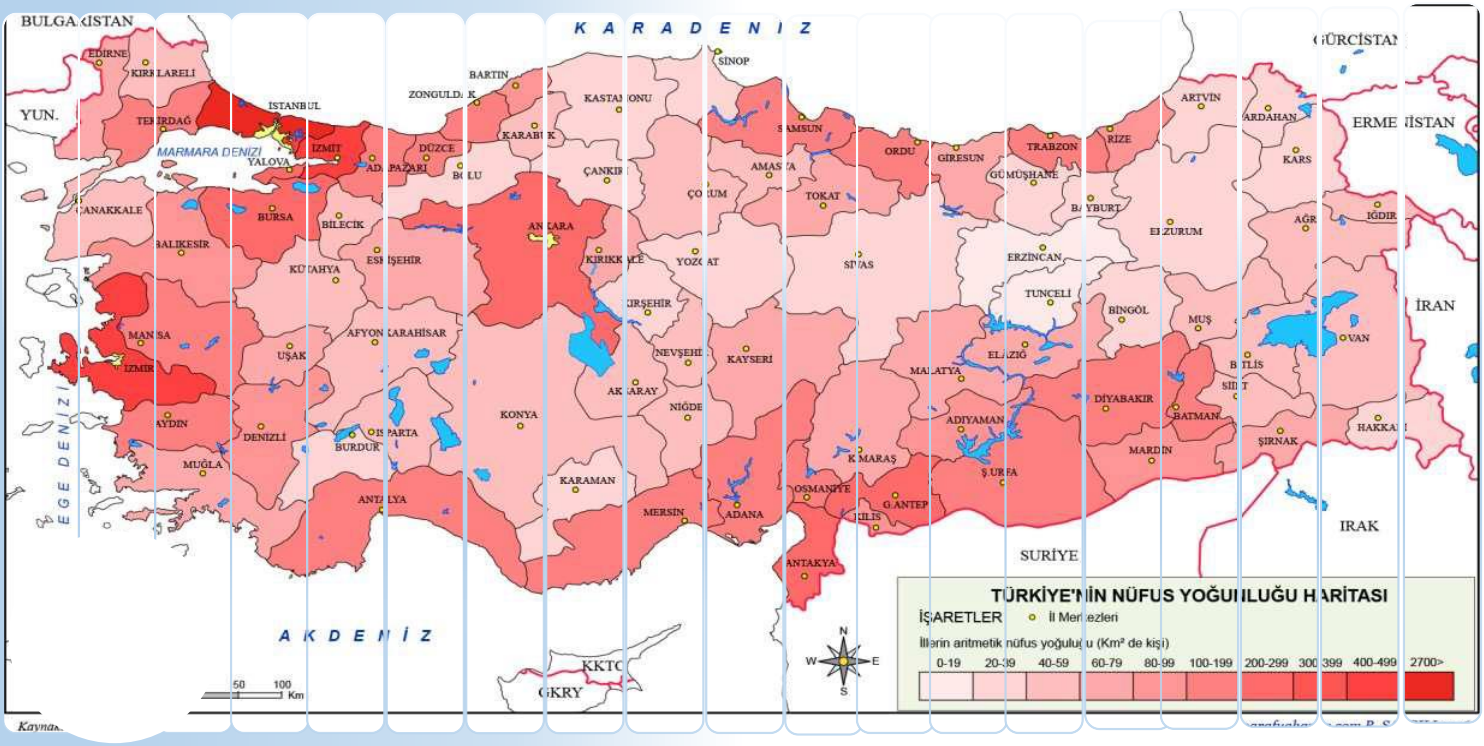

NÜFUS DAĞILIMI

Yıl	Ayancık Nüfusu	Erkek Nüfusu	Kadın Nüfusu
2021	**23.739**	11.862	11.877
2020	**23.734**	11.859	11.875
2019	**23.686**	11.788	11.898
2018	**23.720**	11.784	11.936
2017	**22.625**	11.305	11.320
2016	**22.728**	11.370	11.358
2015	**22.565**	11.261	11.304
2014	**23.047**	11.569	11.478
2013	**22.611**	11.282	11.329
2012	**22.191**	11.078	11.113
2011	**22.660**	11.338	11.322
2010	**22.743**	11.306	11.437
2009	**22.714**	11.246	11.468
2008	**22.845**	11.259	11.586

TARİHÇE

Ayancık İlçesinin tarihi ilk çağlara kadar uzanır. Ayancık ve çevresinde yaşayan ilk kavimler Paflogonyalılar, Amazonlar, Akalar ve Dorlardır. İlk çağda Paflogonya Batı Karadeniz bölümünde Biritanya, Pontusya ve Galatya arasında kalan yerdir. Pafogonyalılar bu bölgede bilinen ilk yerli halktır. M.Ö. 1200 yıllarına kadar Etiler' e bağlı, onların korumaları altında yaşamışlardır.

Ayancık ve çevresi 11. yüzyılın sonlarında ilk kez Danışmentoğullarının egemenliğine girmiştir. Bölge 1204'te Anadolu Selçuklularının, 1259'da Pervaneoğullarının, 1292'de Candaroğullarının eline geçmiştir. 1460 yılında Fatih Sultan Mehmet Trabzon seferine giderken Sinop ve çevresini Osmanlı Devletine bağlamıştır. Tanzimat Devrine kadar Ayancık ve Çevresi Kastamonu' ya bağlı dört kadılıktan birinin yönetimi alanı içinde kalmıştır.

Tanzimat ile başlayan, daha sonra devam ede yenileşme hareketleri sırasında Ayancık ve çevresinde (Sancak-Kaza) İlçe yönetnimi kurulması düşünülmüş, İlçe merkezi olarak da Ayandon (Türkeli İlçesine bağlı Hamamlı Köyü) kabul edilmiştir.

Tanzimat ile başlayan, daha sonra devam eden yenileşme hareketleri sırasında Ayancık ve çevresinde (Sancak-Kaza) İlçe yönetimi kurulması düşünülmüş, İlçe merkezi olarak da Ayandon (Türkeli İlçesine bağlı Hamamlı Köyü) kabul edilmiştir. Ayancık ve Ayancık Çayının doğusundaki köylere egemen olan Şükrüoğulları ve Çaylıoğulları ile anlaşarak İlçe merkezinin Ayancık' a taşınmasının kendileri için daha yararlı olacağını uygun görmüşler ve 1860'lı yıllarda bir değirmen ve birkaç önemsiz yapıdan oluşmuş küçük bir yerleşim yeri olan Ayancık, zaman içinde Kaymakamlık ve Askerlik Şubesi gibi resmi kurumların ve birçok konut ve ticaret yapılarının kurulması ile hızla gelişmiştir. Alman ve Belçika sermayeli kereste fabrikasının 1929 yılında işletilmeye başlanması, bölge ekonomisi ve sosyal hayatında dönüm noktası olmuştur. Ayancık bu tarihten sonra sürekli gelişme göstermiştir. 1860 'lı yıllarda yapılan eski Hükümet Konağı binası 1952' de yanmış, yerine bugünkü mevcut bina yapılmıştır.

Ayancık, Cumhuriyetin ilanına kadar Kastamonu İline bağlı iken, Cumhuriyetin ilanından sonra yapılan idari düzenlemede Sinop İline bağlı İlçe olmuştur.

KAYMAKAM
ÖZEL KALEM
İLGİLİ KURULUŞLAR
BAĞLI KURULUŞLAR
MALMÜDÜRLÜĞÜ
MÜFTÜLÜK
AYANCIK SOSYAL HİZMET MERKEZİ MÜDÜRLÜĞÜ
İLÇE TOPLUM SAĞLIĞI MERKEZİ BŞK.
İLÇE TARIM VE ORMAN MÜDÜRLÜĞÜ
İLÇE MİLLİ EĞİTİM MÜDÜRLÜĞÜ
TAPU MÜDÜRLÜĞÜ
DEVLET HASTANESİ
AYANCIK SOYAL YARDIMLAŞMA VE DAYANIŞMA VAKFI
GENÇLİK VE SPOR İLÇE MÜDÜRLÜĞÜ
İLÇE YAZI İŞLERİ MÜDÜLÜĞÜ
İLÇE EMNİYET MÜDÜRLÜĞÜ
İLÇE JANDARMA KOMUTANLIĞI
İLÇE NÜFUS MÜDÜRLÜĞÜ
KÖYLERE HİZMET GÖTÜRME BİRLİĞİ
İLÇE ÖZEL İDARE MÜDÜRLÜĞÜ

AYANCIK KAYMAKAMLIĞI İLÇE YAZI İŞLERİ MÜDÜRLÜĞÜ

- 5442 sayılı İl İdaresi Kanunun 31/Ç maddesi uyarınca yapılan Kamu Kurum ve Kuruluşu denetim sayısı 22’ dir.
- 5442 sayılı İl İdaresi Kanunun 36. maddesi uyarınca yapılan Köy denetim sayısı 16’ dır.
- İlçemiz Köy Mahalle Muhtarlarının katılımıyla yapılan toplantı sayısı 7’tür.
- 3091 sayılı Yasa gereğince verilen karar sayısı 3’ tür.
- 4483 sayılı Yasa gereğince verilen karar sayısı 1’ dir.
- Yapılan Araştırma sayısı 9’ dir.
- Yapılan Hizmet İçi Eğitim Programı sayısı 2’ dir.
- Kaymakamlık Kolluk Şikayet Bürosuna yapılan kayıt sayısı 14’ dir.
- Başarı ve Üstün Başarı Belgesi verilen personel sayısı 387’ dir.
- 71 Köy Muhtarlığımızın bütçe ve kesin hesap tasdik işlemleri yapılmıştır.
- Denetim yapılan dernek sayısı 6’ dur
- CİMER sistemi üzerinden yapılan işlem sayısı 859’ dur.
- Açık Kapı sistemi üzerinden yapılan işlem sayısı 100’ dür.
- Posta yoluyla, e-mail, fax ve elden verilen dilekçelerle ilgili yapılan işlem sayısı 782’ dir.
- 86 adet Belediye Meclis Kararı kaydı yapılmıştır.
- İlçe İdare Kurulunca 8 adet karar verilmiştir.
- 43 adet Apostil Tasdiki yapılmıştır.
- 2418 adet gelen evrak, 924 adet giden evrak kaydı yapılmıştır.
- İlçe Tüketici Hakem Heyetine 26 adet başvuru kaydı yapılmıştır.

AYANCIK KAYMAKAMLIĞI İLÇE EMNİYET MÜDÜRLÜĞÜ

AYANCIK İLÇE EMNİYET MÜDÜRLÜĞÜ KURULUŞ ŞEMASI

ASAYİŞ SUÇLARIYLA MÜCADELE SUÇ İSTATİSTİĞİ

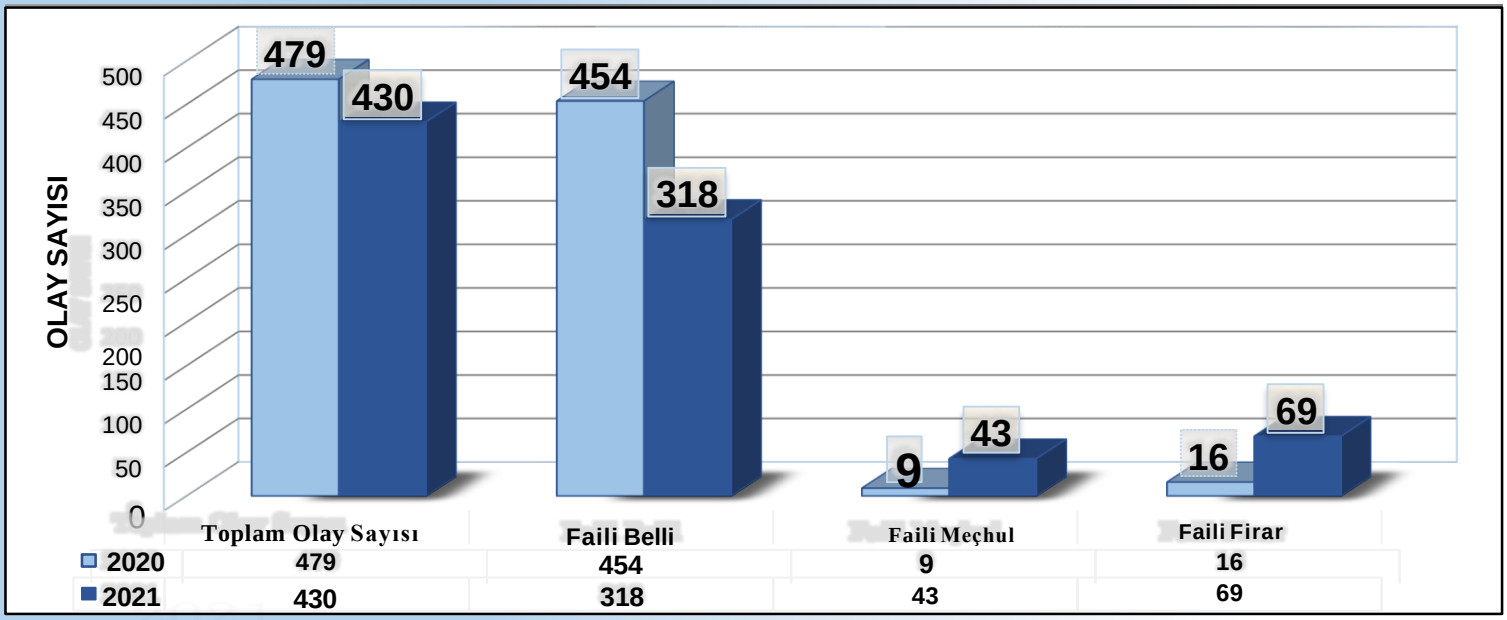

ASAYİŞ OLAYLARININ TÜRLERE GÖRE DAĞILIMI

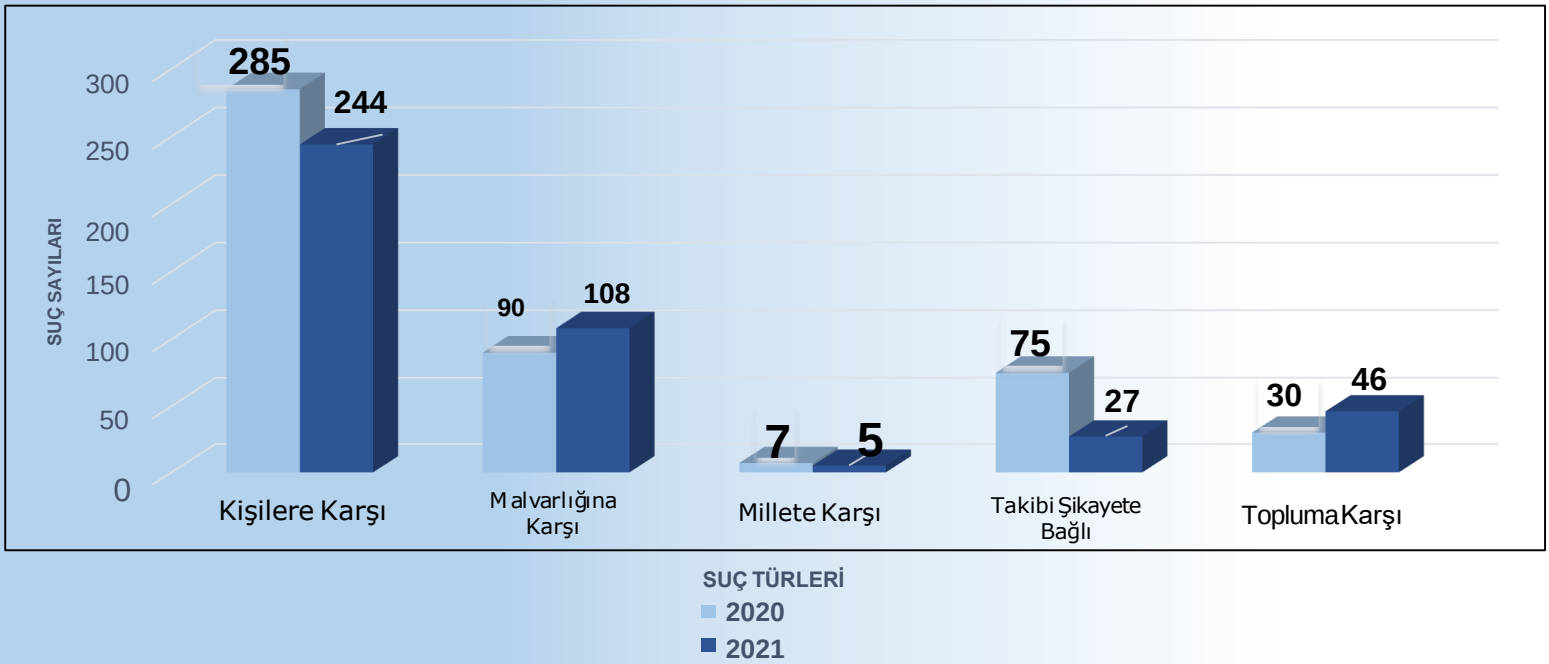

HİZMETE ÖZEL

AİLE İÇİ ŞİDDET OLAY VERİLERİ

AİLE İÇİ ŞİDDET VERİLERİ	2020	2021
ŞİDDET GÖREN BAYAN	56	64
ŞİDDET GÖREN ERKEK	7	1
ŞİDDET GÖREN ÇOCUK	8	2
TOPLAM	71	67
ÖLÜMLE SONUÇLANAN OLAY SAYISI	-	-

(Şiddet görenler ile ilgili Koruma Tedbiri uygulanmıştır.)

VERİLEN RUHSAT SAYISI		
	2020	2021
YİVSİZ TÜFEK RUHSATNAMESİ	57	81
SATINALMA YETKİ BELGESİ	28	24
BULUNDURMA SİLAH RUHSATI	13	21
TAŞIMA SİLAH RUHSATI (KAMU GÖREVLİSİ, EMEKLİ)	14	4
TOPLAM	112	130

Trafik Tescil ve Denetleme Büro Amirliği Faaliyetleri

KONROL ŞEKLİ	2020	2021
Ölümlü Kaza	0	0
Yaralanmalı Kaza	18	27
Maddi Hasarlı Kaza	18	20
Toplam Kaza	36	47
Ölü Sayısı	0	-
Yaralı Sayısı	29	38
Kontrol Edilen Araç Sayısı	2253	1972
Toplam Ceza Adedi	1453	1046
Toplam Ceza Miktarı	680.908,00	520.897,00
Alkolden Geri Alınan Sürücü Belgesi	41	34
Trafikten Men Edilen Araç Sayısı	46	56
Mahkemeye Sevk Edilen Sürücü	0	0

Trafik Tescil ve Denetleme Büro Amirliği Faaliyetleri

TRAFİK VERİLERİ	2020 YILI	2021 YILI
YÜK TAŞIYAN ARAÇLAR VE SÜRÜCÜLER	99	58
YOLCU TAŞIYAN ARAÇLAR VE SÜRÜCÜLER	88	70
HIZ DENETİMİ	9	1
ALKOL DENETİMİ	385	408
MOTOSİKLET DENETİMİ	33	45
EMNİYET KEMERİ DENETİMİ	1275	933
IŞIK VE İŞARET İHLALİ DENETİMİ	3	2
KAZALARA MÜDAHALE 0KONTROLLERİ	29	51
RESMİ ARAÇ DENETİMİ	1	2
DURDURULARAK YAPILAN DENETİMLER	198	238
OKUL SERVİS ARAÇLARI DENETİMİ	41	60
TERMİNAL DENETİMİ	15	-
TOPLAM	2253	1868

SOSYAL KÜLTÜREL FAALİYETLER

Ayancık İlçe Emniyet Müdürlüğü Trafik Tescil ve Denetleme Büro Amirliği ve İlçe Jandarma Komutanlığı Trafik Birimleri ile birlikte koordineli olarak Okul Servis Şoförlerine yönelik eğitim verildi.

Müdürlüğümüz Trafik Tescil ve Denetleme Büro Amirliği tarafından ilçemizde faaliyet gösteren Ticari Taksi sürücülerine uyması gereken 12 Kural başlığı altında bilgilendirme yapılarak, taksi duraklarında vatandaşların görebileceği şekilde afiş çalışmaları yapıldı.

HİZMETE ÖZEL

SOSYAL KÜLTÜREL FAALİYETLER

Müdürlüğümüz Trafik Tescil ve Denetleme Büro Amirliği ve İlçe Jandarma Trafik Birimleri tarafından «Bi Hareketine Bakar Hayat» projesi kapsamında farkındalık oluşturmak için ilçe genelinde vatandaşın sıklıkla iş ve işlemlerini gerçekleştirdiği yerlerde afişler asılarak, ilçede yapılan genel uygulamalarda sürücülere denetlemeler yapılarak bilgilendirme çalışmalarında bulunulmuştur.

SOSYAL KÜLTÜREL FAALİYETLER

Müdürlüğümüz Trafik Tescil ve Denetleme Büro Amirliği tarafından «Bi Hareketine Bakar Hayat» projesi kapsamında farkındalık oluşturmak için ilçe genelinde vatandaşın sıklıkla iş ve işlemlerini gerçekleştirdiği yerlerde afişler asılarak, ilçede yapılan genel uygulamalarda sürücülere denetlemeler yapılarak bilgilendirme çalışmalarında bulunulmuştur.

SOSYAL KÜLTÜREL FAALİYETLER

Müdürlüğümüz personelleri tarafından ilçemiz okullarında anasınfı ve ilkokullarda trafik kuralları eğitimi çalışmalarıyapıldı.

SOSYAL KÜLTÜREL FAALİYETLER

Müdürlüğümüz personelleri tarafından ilçemiz okullarında meslek tanıtım çalışmaları yapıldı.

SOSYAL KÜLTÜREL FAALİYETLER

Ayancık İlçe Emniyet Müdürlüğü Personelleri Tarafından Asayiş Hizmetleri kapsamında suç ve suçlu ile mücadele kapsamında İlçe genelinde dolandırıcılık olaylarına karşı bilgilendirme yaparak broşürler dağıtılmıştır.

HİZMETE ÖZEL

SOSYAL KÜLTÜREL FAALİYETLER

Ayancık İlçe Emniyet Müdürlüğü tarafından KADES projesi kapsamında İlçe Meydanında stant açılarak 'Şiddete Karşı Tek Dokunuş KADES' projesi kapsamında vatandaşlara bilgilendirilmeler yapılmıştır.

SOSYAL KÜLTÜREL FAALİYETLER

Ayancık İlçe Emniyet Müdürlüğü tarafından KADES projesi kapsamında İlçe Meydanında stant açılarak 'Şiddete Karşı Tek Dokunuş KADES' projesi kapsamında vatandaşlara bilgilendirilmeler yapılmıştır.

SOSYAL KÜLTÜREL FAALİYETLER

İlçe Emniyet Müdürlüğümüz ve İl Emniyet Müdürlüğümüz Toplum Destekli Polislik Büro Amirliği personelleri ile Sinop İl Sağlık Müdürlüğünün düzenlemiş olduğu 'Ekranla Değil Akranla Büyü' projesi kapsamında stant kurularak çocuklara hediyeler ve kırtasiye malzemeleri dağıtılmıştır.

SOSYAL KÜLTÜREL FAALİYETLER

İlçe Emniyet Müdürlüğümüz ‘Okul Polisi Sorumluları’ kapsamında 24 Kasım Öğretmenler Gününde ilçemiz okullarında İlçe Emniyet Müdürlüğü olarak öğretmenler günü kutlandı.

SOSYAL KÜLTÜREL FAALİYETLER

İlçe Emniyet Müdürlüğümüz ‘Okul Polisi Sorumluları’ kapsamında 24 Kasım Öğretmenler Gününde ilçemiz okullarında İlçe Emniyet Müdürlüğü olarak öğretmenler günü kutlandı.

HİZMETE ÖZEL

SOSYAL KÜLTÜREL FAALİYETLER

Tüm Dünyayı etkisi altına alan Coronavirüs (Covid-19) tedbirleri kapsamında İlçe Emniyet Müdürlüğümüz tarafından ilçe genelinde bir çok alanda denetimler yapılarak Coronavirüs ile mücadele etmeye devam edilmektedir.

SOSYAL KÜLTÜREL FAALİYETLER

Tüm Dünyayı etkisi altına alan Coronavirüs (Covid-19) tedbirleri kapsamında İlçe Emniyet Müdürlüğümüz tarafından ilçe genelinde bir çok alanda denetimler yapılarak Coronavirüs ile mücadele etmeye devam edilmektedir.

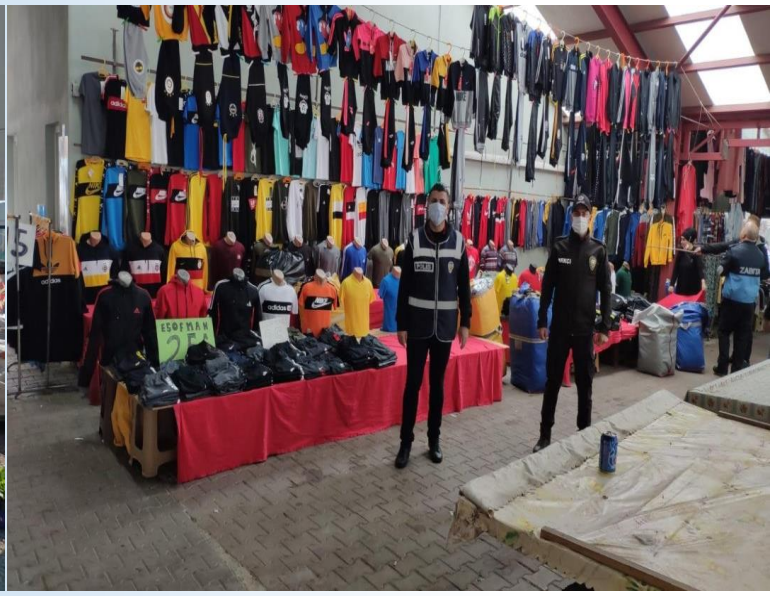

SOSYAL KÜLTÜREL FAALİYETLER

Tüm Dünyayı etkisi altına alan Coronavirüs (Covid-19) tedbirleri kapsamında İlçe Emniyet Müdürlüğümüz tarafından ilçe genelinde bir çok alanda denetimler yapılarak Coronavirüs ile mücadele etmeye devam edilmektedir.

HİZMETE ÖZEL

SOSYAL KÜLTÜREL FAALİYETLER

İlçe Emniyet Müdürlüğümüz bünyesine 2019-2020 yıllarına katılan Çarşı ve Mahalle Bekçileri mahallelerimizde geceleri görevlerini ifa ederek asayiş olayları ile mücadelede çalışmalarına devam etmektedir.

SOSYAL KÜLTÜREL FAALİYETLER

Müdürlüğümüz kadrosunda görevli olan personellere yönelik 'Yangından Korunma' tatbikatı kapsamında eğitim düzenlendi.

HİZMETE ÖZEL

AMAÇLAR VE HEDEFLER

AYANCIK İLÇE EMNİYET MÜDÜRLÜĞÜNÜN AMAÇ VE HEDEFLERİ

- **Hukukun üstünlüğü anlayışını benimsemek,**
- **Polis meslek etiğine bağlı, disiplin ve tarafsızlık içerisinde görev yapmak,**
- **Şeffaf ve hesap verilebilir olmak,**
- **Yenilikçi, değişikliğe açık katılımcı yönetim anlayışını benimsemek,**
- **Halkın polise olan güvenini artırmak,**
- **Hedeflerimizi gerçekleştirmek için gerekli alt yapı problemlerini çözmek Önleyici polislik hizmetlerine öncelik vererek sokakta her zaman, her yerde polisin olduğunu vatandaşa hissettirmek,**
- **Suçla mücadelede teknolojik imkanlardan yararlanmak için gerekli kaynakları sağlamak**
- **Şeffaf ve hesap verilebilir olmak,**
- **Yenilikçi, değişikliğe açık katılımcı yönetim anlayışını benimsemek,**
- **Halkın polise olan güvenini artırmak Hedeflerimizi gerçekleştirmek için gerekli alt yapı problemlerini çözmek Önleyici polislik hizmetlerine öncelik vererek sokakta her zaman, her yerde polisin olduğunu vatandaşa hissettirmek,**
- **Suçla mücadelede teknolojik imkanlardan yararlanmak için gerekli kaynakları sağlamak**

AYANCIK İLÇE EMNİYET MÜDÜRLÜĞÜ OLARAK AĞUSTOS AYINDA YAŞANAN SEL FELAKETİNDE YAPILAN İŞ VE İŞLEMLER

- **Müdürlüğümüzde görevli bulunan tüm personel 11 Ağustos 2021 günü saat 01.00 da sel baskını olma ihtimaline karşılık mesaiye çağrılarak hazır durumda görev almıştır.**
- **Köprülerin yıkılması ihtimaline karşı saat 01:00 dan itibaren, 2012 yılında yine Ayancık'ta yaşanan sel felaketinden esinlenerek vatandaşın can güvenliği için köprü ayaklarında personel görevlendirilmiş, zaruri durumlar dışında can güvenliği için köprüler araç ve yaya trafiğine kapatılmıştır.**
- **Ayancık Çayı'nda su seviyesi yükseldiği sıralarda, köprü ayaklarında, çay kenarında Beşiktaş Mah. sanayi yolu üzerinde, Yalı Mah. Pazar yeri yolu üzerinde, Cevizli Mah. Recep Tayyip ERDOĞAN Bul. Üzerinde ve ilçemizin diğer noktalarında megafonlar vasıtasıyla vatandaşlar uyarılarak can güvenlikleri için çay kenarlarından men edilmiş ve gerekli emniyet tedbirleri alınmıştır.**
- **İlçemizde bulunan kamu kurum ve kuruluşları sel basma durumlarına karşın kontrol edilmiş ve kurum yöneticileri, personelleri ile koordineli şekilde konu takip edilmiştir.**
- **112 ihbar hattımız aktifken ya da elektrik ve internet kesintisi nedeniyle gayrı faalken özellikle Cevizli Mahallesinden gelen şifahi ihbarlar üzerine bölgelere gidilmiş bodrum kat ve 1.katlarda oturan evine su girmeye başlayan vatandaşların ikametlerinden**
- **güvenli şekilde çıkışı için vatandaşlarımıza yardımcı olunmuştur.**
- **Cevizli mahallesinde sel nedeniyle tomruklar ile birlikte sürüklenen araçlarda can kaybı olup olmadığının kontrolü için yağış bitene kadar ve sonrasında saha çalışması yapılmıştır.**
- **İlçemiz şehir merkezinde gece saatlerinde sel nedeniyle yarılan, çöken ve ulaşıma kapanan yollarda vatandaşın can ve mal güvenliği**
- **için şeritler çekilmiş personel bulundurulmuştur.**
- **Denizciler Mahallesinde tomrukların yanında ormandan koparak selle gelen deniz kıyısında bulunan ağaçları almaya gelen vatandaşlar saat 04:00 sıralarında can ve mal güvenliği için bölgeye personel gönderilerek men edilmiş, akabinde konu Orman**

AYANCIK İLÇE EMNİYET MÜDÜRLÜĞÜ OLARAK AĞUSTOS AYINDA YAŞANAN SEL FELAKETİNDE YAPILAN İŞ VE İŞLEMLER

- **Sel felaketinden dolayı ilçemizin giriş ve çıkış bölgelerinde saat 03:00 dan itibaren ekip bulundurularak ulaşımın tehlikeli olduğu yönünde**
- **vatandaşlarımıza can güvenliği için uyarı ve bilgilendirmelerde bulunulmuştur.**
- **Sel felaketinin şiddetini artırmaya devam etmesi nedeniyle saat 04:00 sıralarında sanayii bölgesi ve Cevizli Mah. nin çaya yakın**
- **bölümünde bulunan işyerlerinde çalışanların olup olmadığının kontrolü ve çalışanların olması halinde gerekli uyarı ve ikazların yapılması suretiyle bölgeden can güvenliği nedeniyle uzaklaştırılmaları için belirtilen yerlere ekip sevk edilmiştir.**
- **11/08/2021 günü ilçemizde sel felaketi ikinci vurgunu sona erdikten sonra;**
- **İlçemizde 22/09/2021 gününe kadar toplamda Sinop Emniyet Müdürlüğü ve EGM'ye bağlı çeşitli il dışı birimlerden toplamda 720 Emniyet personeli görev almıştır.**
- **Çeşitli illerden ve il merkezimizden gelen Su Altı Grup Amirliği Dalgıç Polisi (kurbağa adamlar) personelleri ile beraber botlar yardımıyla evinin bulunduğu binanın giriş katını su basan vatandaşların yine ikinci vurgundan sonra evlerinden güvenli şekilde çıkışları sağlanmıştır.**
- **İlçemizde 11/08/2021 gününden 22/09/2021 gününe kadar toplamda 42 kişiye uygunsuz şekilde hurda toplamaktan idari yaptırımlar uygulanmıştır.**
- **İlçemizde selden zarar görerek hurda hale gelmiş araçlar ilçe girişinde bulunan hayvan pazarına belediye ve çekici araçlar vasıtasıyla taşınarak güvenli noktaya ulaştırılmıştır.**
- **Sel felaketinde kayıp şahısların bulunması amacıyla 12/08/2021 gününden itibaren 1 kadavra, 1 arama kurtarma köpeği, dalgıç polisler,**
- **kurbağa adamlar tarafından ilçemiz Sanayii mevkii ve ilçemizin kıyı bölgelerinde gerekli çalışmalar yapılmıştır.**

AYANCIK İLÇE EMNİYET MÜDÜRLÜĞÜ OLARAK AĞUSTOS AYINDA YAŞANAN SEL FELAKETİNDE YAPILAN İŞ VE İŞLEMLER

- **İlçemiz giriş ve çıkışlarında 24 saat esaslı uygulama noktaları oluşturulmuş, sanayii, yıkılan pazar yeri, kriz merkezi, helikopter iniş alanı, hastane, hurda araç toplama noktası, kumanya ve erzak dağıtımı yapılan noktalarda, okullarda köprü ayaklarında 24 saat**
- **esaslı vatandaşın mal güvenliği için personel görevlendirilmiş ve görev ifa edilmeye devam etmektedir.**
- **Sanayii bölgesinde ve Cevizli Mah. de selden dükkânları ve evleri zarar gören vatandaşların işyeri ve evlerinin temizlenmesinde**
- **Sinop Emniyet Müdürlüğü personeli ile koordineli olarak çamur ve balçık temizlemek için yardımlar yapılmıştır.**
- **Sel felaketinin yaşandığı ilk günlerde Türkeli İlçesine ulaşımın olmaması sebebiyle Köprübaşı üzerinde gönderilecek yardımların elden ele taşınmasında görev ifa edilmiştir.**
- **İlçemize il dışından yardım amaçlı gelen araçların güvenli bölgelere sevkinin sağlanması, yerlerin temin edilmesi noktasında gerekli eskort görevler ifa edilmiştir.**
- **İlçemize il dışından gelen yardımların dağıtımı esnasında herhangi bir izdiham meydana gelmemesi için ilgili yardım dağıtım noktalarında görev alınmıştır.**
- **İlçemize gelen devlet büyüklerimizin ilgili noktalara sevkinin hızlı ve güvenli şekilde sağlanması için her türlü güvenlik önlemleri ve eskort görevleri ifa edildi.**

İlçemizde yaşanan sel felaketi anında ve sonrasında tüm ekiplerimiz görevleri başında canla başla çalışmıştır.

İlçemizde yaşanan sel felaketi anında ve sonrasında tüm ekiplerimiz görevleri başında canla başla çalışmıştır.

HİZMETE ÖZEL

AYANCIK KAYMAKAMLIĞI

İLÇE JANDARMA KOMUTANLIĞI

GENEL BİLGİLER

Köy Sayısı	:71
Mahalle Sayısı	:314
Jandarma Bölgesi Nüfus	:10876
Jandarma Bölgesi Nüfus Dağılımı	: Erkek Nüfus :5642 : Kadın Nüfus :5234

AYANCIK İLÇESİ NÜFUS VE YÜZÖLÇÜMÜ DAĞILIMI

Jandarma Bölgesi Nüfus Sayısı	:10872	Jandarma Sorumluluk Sahası Yüzölçümü: 859 Km² (%99.2)
Emniyet Bölgesi Nüfus Sayısı	:12814	Emniyet Sorumluluk Sahası Yüzölçümü: 7 Km² (%0,8)

KURULUŞ DURUMU

Ayancık İlçe J.K.lığı

(J.TMK 3-49D)

Komutanlık Kısmı

İdari Kısım

Harekât Eğitim Kısmı

Asyiş Kısmı

İsth.Kısmı

Per.Loj.Kısmı

Hizm.Muh. Kısmı

Mrk.J.Krk.K.lığı

3.J.Trf.Timi

5.J.Trf.Timi

ASAYİŞ OLAYLARININ SAYISI

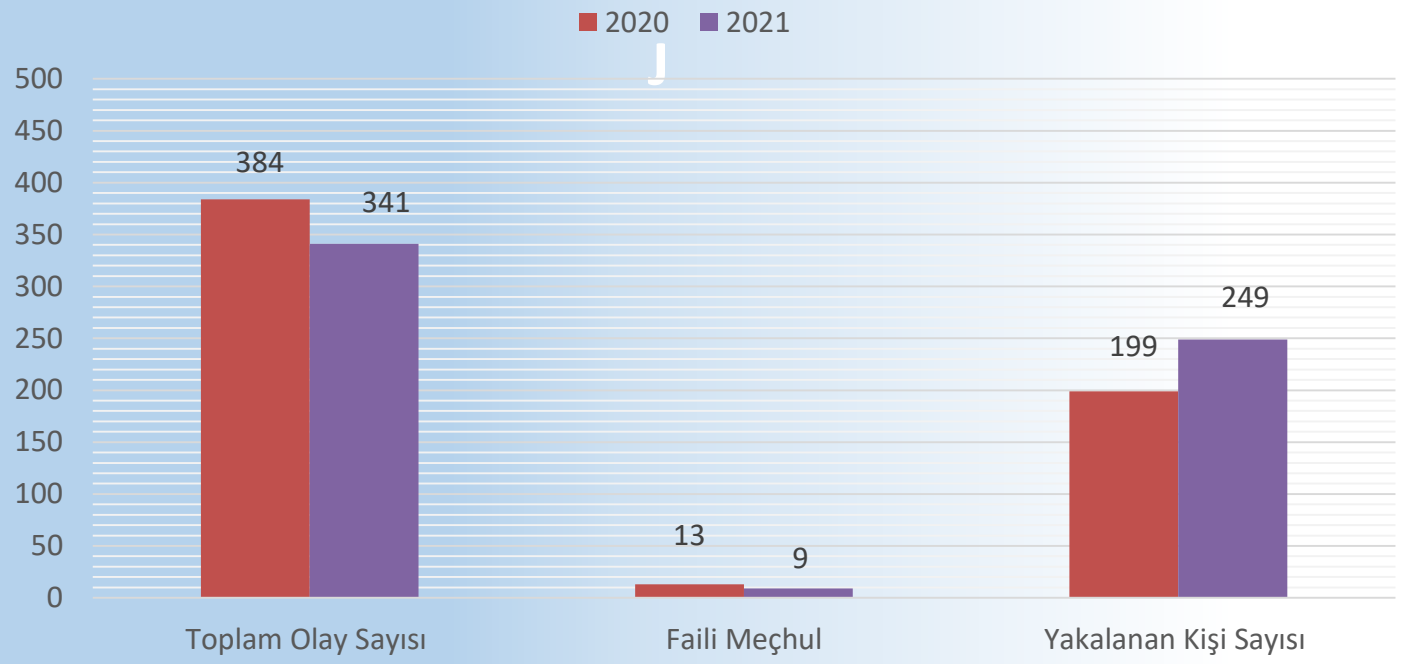

ASAYİŞ OLAYLARININ TÜRLERİNE GÖRE DAĞILIMI

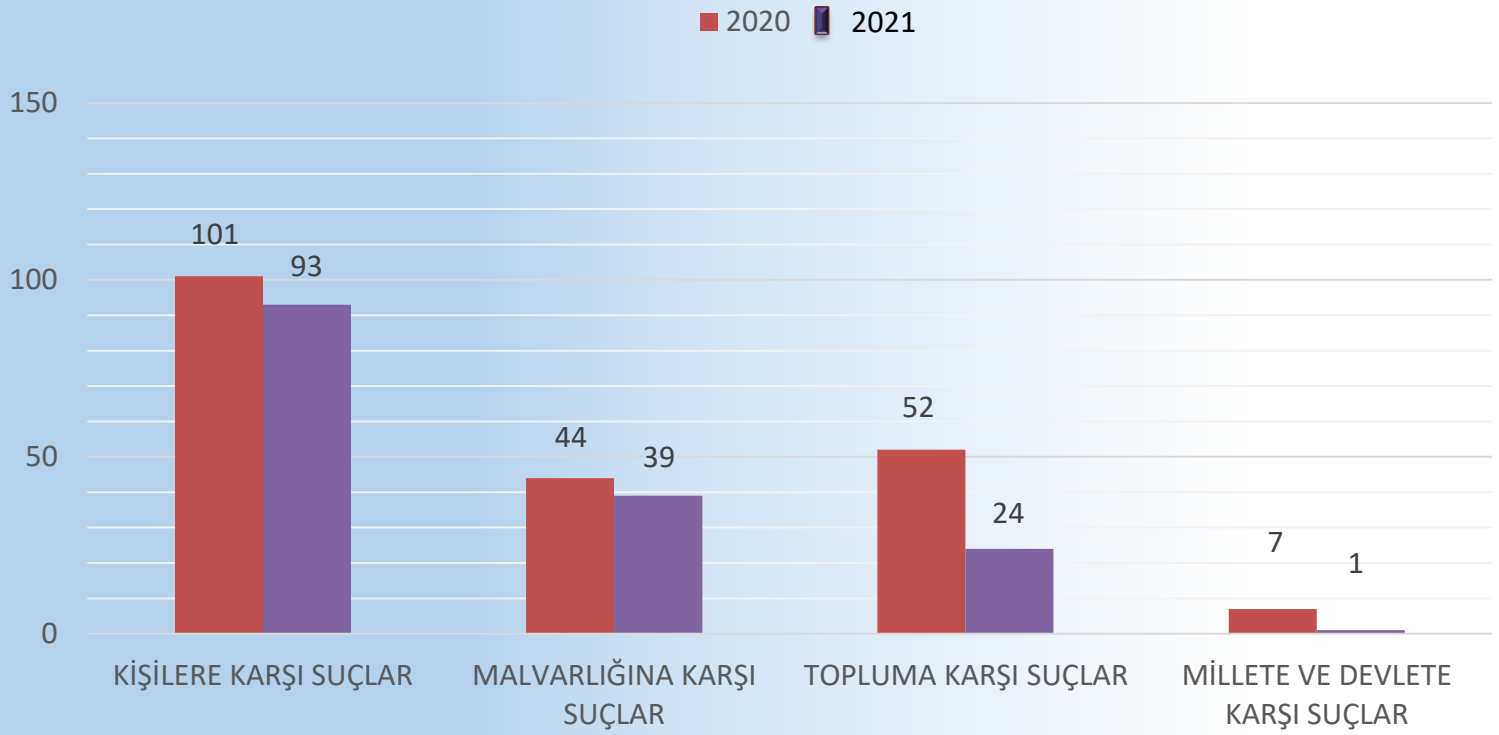

HİZMETE ÖZEL

MEYDANA GELEN DİĞER OLAYLARIN DAĞILIMI

SUÇ TÜRLERİ	2020	2021	FARK %
TERÖR OLAYLARI	2	0	% 100 Azalmıştır
KAÇAKÇILIK OLAYLARI	7	18	% 138 Artmıştır
TAKİBİ GEREKEN OLAYLAR	110	118	% 7 Artmıştır
KABAHATLER	41	46	% 11 Artmıştır
TOPLAM	160	182	% 13 Artmıştır.

AİLE İÇİ ŞİDDET OLAYLARI VERİLERİ

AİLE İÇİ ŞİDDET VERİLERİ	2020	2021	FARK %
ŞİDDET GÖREN BAYAN	10	10	% 0 Artmıştır
ŞİDDET GÖREN ERKEK	3	0	%100 Azalmıştır.
ŞİDDET GÖREN ÇOCUK	1	0	%100 Azalmıştır
TOPLAM	14	10	% 29 Azalmış.
ÖLÜMLE SONUÇLANAN OLAY SAYISI	0	0	0%

HİZMETE ÖZEL

6284 SAYILI YASA KAPSAMINDA KORUMA VE TEDBİR UYGULAMALARI

SUÇTÜRÜ	2020		2021	
	OLAY SAYISI	TEDBİR UYGULANAN ŞAHIS SAYISI	OLAY SAYISI	TEDBİR UYGULANAN ŞAHIS SAYISI
AİLE İÇİ	14	13	10	10
CAN GÜVENLİĞİ	0	0	0	0
TOPLAM	14	13	10	10

AYANCIK İLÇE J.K.LIĞI SORUMLULUK BÖLGESİNDE YAŞANAN TRAFİK KAZALARINA İLİŞKİN İSTATİSTİKİ VERİLERİN YILLARA GÖRE DAĞILIMI TABLODA BELİRTİLMİŞTİR

Kaza Türü / Can Kaybı - Yaralı Sayısı	2020	2021	Fark
Olumlu Kaza	1	0	% 100 Azalmıştır
Can Kaybi Sayisi	1	0	% 100 Azalmıştır
Yaralamali Kaza	28	31	% 3 Artmıştır
Yarali Sayisi	58	55	% 2 Azalmıştır
Geri Alinan Surucu Belgesi Sayisi	21	12	% 55 Azalmıştır

HİZMETE ÖZEL

AYANCIK İLÇE J.K.LIĞI OLARAK, EĞİTİM FAALİYETLERİ KAPSAMINDA ÖĞRENCİLER İLE BİR ARAYA GELİNEREK JANDARMA HAKKINDA TANITIMDA BULUNULMUŞ VE ÖĞRENCİLER BİLGİLENDİRİLMİŞTİR

COVİD-19 KAPSAMINDA YAPILAN İŞLEMLER

Ayancık İlçe J.K.lığı tarafından (Kovid-19) genelgeleri kapsamında umuma açık yerlerin denetimleri yapılarak vatandaşlara genelgeler doğrultusunda bilgilendirmeler yapılmıştır.

Sorgulanan Özel Araç Sayısı	1955
Sorgulanan Özel Araçtaki Kişi Sayısı	8376
Sorgulanan Ticari Araç Sayısı	987
Sorgulanan Ticari Araçtaki Kişi Sayısı	2755
Sorgulanan Toplam Kişi Sayısı	7534
Sorgulanan Toplam Araç Sayısı	2311

UYGULANAN İDARİ YAPTIRIM	
Hıfzıssıhha Kanunu 282. Md. Den Yapılan işlemler Sayısı(3150 TL)	18 Kişiye (56.700 TL)
Kabahatler Kanunu 32. Md. Den Yapılan işlem Sayısı	39 Kişiye (15.288 TL)
Uygulanan Toplam İdari Para Cezası	71.988 TL
Tedbir Kapsamında Kontrol Edilen Umuma Açık İşletme Sayısı	14
Tedbir Kapsamında Kapatılan Umuma Açık İşletme Sayısı (Not: İşletmelerin kontrolü düzenlenen devriye faaliyetleri ile kontrol edilmektedir. Hiçbir işletmeye ceza uygulanmamıştır.)	
Tedbir Kapsamında Umuma Açık İşletmeleri Yapılan Kontrol Sayısı	275
Tedbir Kapsamında COVİD-19 Nedeniyle Vefat Eden Şahısların Defin İşlemine Refakat Sayısı	58
Tedbir Kapsamında Normal Vefat Eden Şahısların Defin İşlemine Refakat Sayısı	95

HİZMETE ÖZEL

ZİYARETLERİMİZ

Şehit aileleri ve Gazilerimizin ziyaretleri düzenli olarak yapılarak istekleri konusunda azami hassasiyetle çalışmalarımıza devam etmekteyiz

"Ayancık Kaymakamlığı Değerlimizsiniz Projesi" kapsamında, sorumluluk sahamızda bulunan büyüklerimize ziyarette bulunularak, kendilerine çiçek ve baston hediyeleri takdim edilmiştir.

HİZMETE ÖZEL

ZİYARETLERİMİZ

HİZMETE ÖZEL

İlçe Jandarma Komutanlığı olarak Jandarma Teşkilatının kuruluş yıldönümünde Sayın Kaymakamımız İsmail PENDİK ziyaret edilmiştir.

VEFA SOSYAL DESTEK GRUBU FAALİYETLERİ

Ayancık ilçe J.K.Lığı Vefa Sosyal Destek Grubu faaliyetleri kapsamında, vatandaşların ziyaretleri gerçekleştirilerek istekleri yerine getirilmiştir

VEFA SOSYAL DESTEK GRUBU FAALİYETLERİ

Ayancık ilçe J.K.Lığı Vefa Sosyal Destek Grubu faaliyetleri kapsamında, vatandaşların ziyaretleri gerçekleştirilerek istekleri yerine getirilmiştir

HİZMETE ÖZEL

TRAFİK TİMLERİ FAALİYETLERİ

Ayancık İlçesi Yenikonak YİBO öğrencilerine Ayancık İlçe Jandarma Komutanlığı Jandarma Trafik Timlerince, Kovid-19 tedbirleri kapsamında Eğitim Bilişim Ağı (EBA) üzerinden trafik eğitimi verilmiştir.

Ayancık İlçesi Yenikonak YİBO öğrencilerine Jandarma Trafik Timlerimizce, Yayalar Kırmızı Çizgimizdir Kampanyası kapsamında portatif sistemlerle yerinde trafik eğitimi verilmiştir.

HİZMETE ÖZEL

Trafik timlerince trafik kazalarının önlenmesi amacıyla denetimler aralıksız sürdürülmektedir.

Trafik timlerimizce gerekli kamu kurum ve kuruluşlarla koordine kurularak trafik kazalarını en aza indirmek maksadıyla Ayancık-Boyabat ve Ayancık-Erfelek karayoluna trafik işaretleri, trafik levhaları ve bariyer sistemleri yaptırılmıştır.

Trafik timlerimizce hazırlanan Ayancık-Türkeli ve Ayancık-Boyabat Karayollarının kesiştiği nokta olan İkisu Kavşağı hakkındaki bilgilendirme videosu Ayancık Kaymakamlığı sosyal internet sayfasında paylaşılarak, 9.6 Bin vatandaşımız tarafından izlenmek suretiyle bilgilenmeleri sağlanmıştır.

2021 yılı içerisinde İlçe Jandarma Komutanlığı Lojman binasının yenileme ve tadilat çalışmaları yapılmıştır.

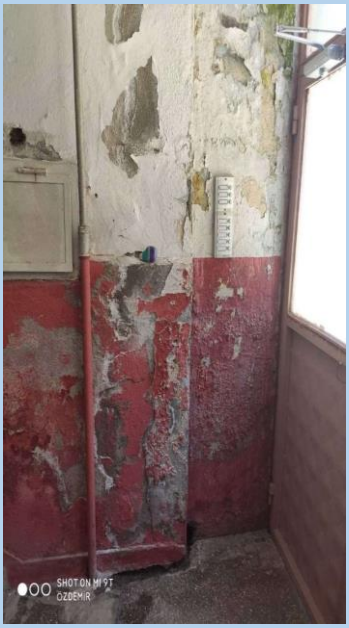
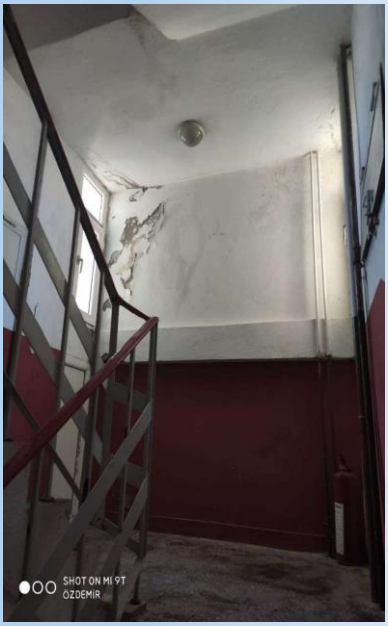

2021 yılı içerisinde İlçe Jandarma Komutanlığı Lojmanına ait bahçe çitlerinin yenilemesi çalışması yapılmıştır.

2021 yılı içerisinde İlçe Jandarma Komutanlığı hizmet binasının tadilat ve onarımı yapılmıştır

2021 yılı içerisinde İlçe Jandarma Komutanlığı hizmet binası üst katının onarımı ve iç dekorasyon düzenlemesi yapılmıştır.

İlçe Jandarma Komutanlığı binası hizmet odalarında dekorasyon ve Şehitlik Köşesinde yenileme çalışması yapılmıştır

Ayancık İlçesinde 11 Ağustos 2021 tarihinde meydana gelen Sel felaketi sonrasında;

Evlerinde mahsur kalan 718 vatandaşımız, gerekli planlama ve koordinasyon sağlanarak helikopterlerle güvenli bölgelere tahliye edilmiştir.

Sel nedeniyle mahsur kalan, yiyecek ve içecek ihtiyacı olan 1615 vatandaşımıza hava ve kara yolu ile yiyecek, içecek, malzeme yardımı yapılmıştır.

Sel bölgesinde ilk andan itibaren gerekli güvenlik tedbirleri alınarak vatandaşlarımızın yanında bulunulmuştur.

Sel Bölgesinde ilk andan itibaren gerekli güvenlik tedbirleri alınarak ve arama kurtarma timleri ile koordinasyon kurularak, arama faaliyetlerine destek sağlanmıştır.

Sel Bölgesinde sahipsiz kalan evcil hayvanların barınma ve yem ihtiyaçları karşılanmıştır.

Sel bölgesinde ve ilçe merkezinde gerekli koordinasyon kurularak ihtiyaç sahiplerine yemek dağıtımı yapılmıştır.

İlçemize vatandaşlarımızın yardımına gelen jandarma ekipleriyle gerekli koordinasyon kurularak hasar gören kamu binaları ile vatandaşlara ait binaların temizliği yapılmıştır.

Sel anında hasar gören ve hizmet veremez hale gelen Ayancık İlçe J.K.lığı hizmet binasının temizlik, tamirat ve tadilat işleri yapılmış, hizmet verir hâle getirilmiştir.

Sel anında hasar gören ve kullanılmaz durumda bulunan Ayancık İlçe J.K.lığı hizmet binasının temizlik, tamir ve tadilatı işleri yapılarak hizmet vermeye hazır hale getirilmiştir.

Sel anında hasar gören ve kullanılmaz durumda bulunan Ayancık İlçe J.K.lığı hizmet binasının temizlik, tamir ve tadilatı işleri yapılarak hizmet vermeye hazır hale getirilmiştir.

Misyonumuz

* Türkiye Cumhuriyeti İçişleri Bakanlığına bağlı bir kurum olan Ayancık İlçe J.K.lığının misyonu; Emniyet ve Asayiş ile Kamu Düzenini sağlamak, korumak ve kollamak, Kaçakçılığı men, takip ve tahkik etmek, Suç işlenmesini önlemek için gerekli emniyet tedbirleri almak ve uygulamak, İşlenmiş suçlarla ilgili olarak kanunlarda belirtilen işlenmeleri yapmak ve bunlara ilişkin adli hizmetleri yerine getirmektir.

Vizyonumuz

* Bilgi teknolojileri ve değişiminin hızla geliştirildiği bir ortamda, daha organize hale gelen suç ve suç örgütleri ile modern teknolojik yöntemlerle mücadele edebilecek personel yetiştirilmesini sağlamak, her faaliyet alanında sürekli iyileştirme sağlayarak mükemmele ulaşmak, ulaşılan seviyeyi yeterli bulmayıp, daima yükselmeyi hedef almak, bu düşünce ve anlayış içerisinde devamlı başarılı olup, örnek olarak gösterilecek kolluk kuvveti seviyesine ulaşmaktır.

AYANCIK KAYMAKAMLIĞI İLÇE TARIM VE ORMAN MÜDÜRLÜĞÜ

TARIM

İlçemizin toplam arazisi 86.600 hektar olup bu arazinin 24.350 hektarı tarıma elverişli arazi olarak değerlendirilebilir. Tarım arazilerinin tamamına yakını kuru tarım arazisi vasfındadır. İlçemiz arazisinin kullanım şekli ve toplam arazi içindeki yüzdesi aşağıdaki gibidir.

TARIM ARAZİSİNİN

KULLANIM DURUMU	ALANI (DA)	YÜZDESİ
TARLA	87.590	10.12
BAĞ-BAHÇE	21.020	2.43
SEBZE	10.280	1.19
ÇAYIR-MERA-KULLANILMAYAN	89.110	10.28
NADAS	35.500	4.10
TOPLAM	243.500	28.12

HAYVAN VARLIĞI (2021 YILI)

CİNSİ	SAYISI
SIĞIR	5031
MANDA	19
KOYUN-KEÇİ	1765
AT	25
EŞEK	117
ARIKOVAN	6639
KANATLI	4780

İLÇE MÜDÜRLÜĞÜMÜZÜN 2021 YILINA AİT FAALİYETLERİ

- **İlçe Müdürlüğümüzce üretilen 200 adet armut, 100 adet elma, 100 adet karadut,50 adet incir, 50 adet kiraz, 100 adet kestane ücretsiz olarak dağıtılmıştır.**

- **Farklı türlerde meyvelerden kurulan kapama meyve bahçelerinde budama eğitimleri verildi.**

İLÇE MÜDÜRLÜĞÜMÜZÜN 2021 YILINA AİT FAALİYETLERİ

- **Yaşları 10-40 arasında değişen 300 adet ceviz ağacında Chandler ve Fernor çeşitleri kullanılarak çeşit değiştirme aşısı yapıldı.**

- **İlçemizde kayıt altına alınan aktif işletme sayısı 2021 itibari ile 252 dir. Mevcut işletmelerden 113 tanesi satış, 106 tanesi toplu tüketim, 5 tanesi yem ve 28 tanesi de üretim yeridir. Gıda denetimleri yıl boyu devam etmektedir.**

- **2021 yılında 1567 büyükbaş, 503 küçükbaş olmak üzere toplam 2070 hayvana küpeleme yapılmıştır. Büyükbaş ve küçükbaş hayvanda toplam 9607 adet aşılama yapılmıştır.**

HAYVAN HASTALIKLARI İLE MÜCADELE ÇALIŞMALARI

		KÖY	2020
ŞAP	Büyükbaş	71	5816
	Küçükbaş	71	0
KOYUN KEÇİ VEBASI	Koyun – Keçi	71	100
ENTEROTOXEMİ	Küçükbaş	71	0
KUDUZ	Kedi – köpek	71	57
BRUCELLOSİSİ	Büyükbaş	71	700
	Küçükbaş	71	100
GENÇLİK HASTALIĞI AŞI.	Köpek	71	30
LSD AŞILAMASI	Büyükbaş	71	2891
TARAMALAR	Muhtelif	71	10000

- **Üreticilerimiz 2021 yılında 338.815,00 TL tutarında buzağı desteklemesinden faydalanmıştır.**

- **Üreticilerimize 2021 yılında 26.975,00 TL anaç koyun desteği ödenmiştir. İki üreticimiz Tüberkiloz hastalığı sebebiyle toplamda 12.825,00 TL tazminat almıştır.**

- **2021 yılında 107 arıcıya toplamda 99.585,00 TL arı desteği ödemesi gerçekleşmiştir.**

- **2021 yılında 509 üreticiye toplamda 549.421,00 TL mazot-gübre ve fındık desteği verilmiş olup güncel başvuru süreci devam etmektedir.**

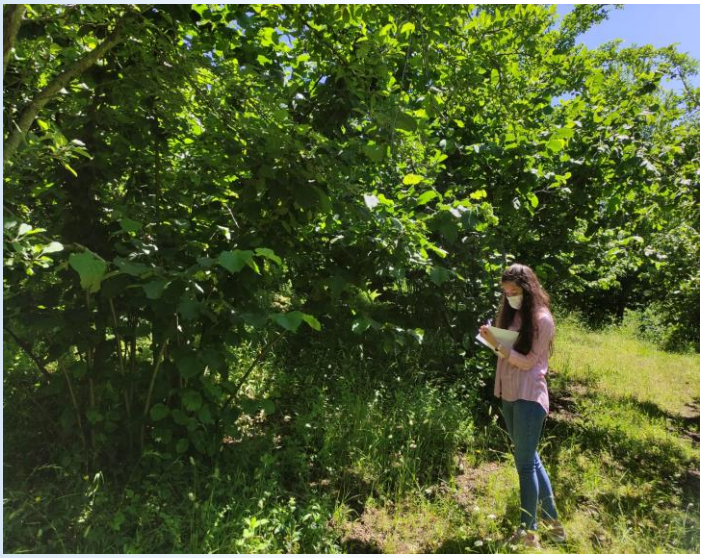

- **11 Ağustos 2021 tarihinde meydana gelen sel afeti 63 köyde tarımsal zarara neden olmuştur. 655 çiftçiye tarımsal zarar tespiti yapılmıştır.**

- **Cumhurbaşkanlığı acil destek ödeneğinden zarar gören çiftçilere toplamda 1.634.237,92 TL ödeme gerçekleşmiştir.**

- **Tarımsal üretimin devam ettirilebilmesi için sel rehabilitasyon projeleri hazırlanmış olup çiftçilerimize ücretsiz olarak projelerden faydalandırılmış olup saha çalışmaları devam etmektedir.**

- **Çiftçilere buğday,arpa,yulaf ve reygras tohumu dağıtılmıştır.**

❖ **Çiftçilerimize %100 hibeli salep projeleri yapıldı.**

❖ **Çiftçilerimize ücretsiz olarak ceviz fidanı dağıtımı yapıldı.**

❖ **Çiftçilerimize %100 hibeli çadır ahır projeleri yapılmış olup kurulum süreci devam etmektedir.**

❖ **Çiftçilerimize %100 hibeli salep projeleri yapıldı.**

❖ **Çiftçilere buğday,arpa,yulaf ve reygras tohumu dağıtılmıştır.**

AYANCIK KAYMAKAMLIĞI

İLÇE MİLLİ EĞİTİM MÜDÜRLÜĞÜ

AYANCIK YETİŞKİN OKURYAZARLIK DURUMU

Ayancık Halk Eğitimi Merkezi ve Akşam Sanat Okulu Müdürlüğü 2017-2022 Yılları Arası Okuma-Yazma Seferberliğinde Açılan Kurslar ve Kursiyer Sayıları

Okuma-Yazma Kursları	Açılan Kurs Sayıları	Kurslara Katılan Kursiyerler			Belge Alan Kursiyer Sayısı		
		Kadın	Erkek	Toplam	Kadın	Erkek	Toplam
Okuma-Yazma 1. Kademe	6	46	2	48	40	1	41
Okuma-Yazma 2. Kademe	3	23	0	23	6	0	6
Okuma-Yazma 1. Kademe Seviye Tespit	4	58	11	69	58	11	69
Okuma-Yazma 2. Kademe Seviye Tespit	3	57	11	68	57	11	68
Toplam	**16**	**184**	**24**	**208**	**161**	**23**	**184**

AYANCIK YETİŞKİN OKURYAZARLIK DURUMU

Ayancık Halk Eğitimi Merkezi ve Akşam Sanat Okulu Müdürlüğü 2017-2022 Yılları Arası Okuma-Yazma Seferberliğinde Açılan Kurslar ve Kursiyer Sayıları

Okuma-Yazma Kursları	Açılan Kurs Sayıları	Kurslara Katılan Kursiyerler			Belge Alan Kursiyer Sayısı		
		Kadın	Erkek	Toplam	Kadın	Erkek	Toplam
Okuma-Yazma 1. Kademe	6	46	2	48	40	1	41
Okuma-Yazma 2. Kademe	3	23	0	23	6	0	6
Okuma-Yazma 1. Kademe Seviye Tespit	4	58	11	69	58	11	69
Okuma-Yazma 2. Kademe Seviye Tespit	3	57	11	68	57	11	68
Toplam	**16**	**184**	**24**	**208**	**161**	**23**	**184**

AYANCIK YETİŞKİN OKURYAZARLIK DURUMU

Ayancık İlçesi Köylerde Tespit Edilen Okuma-Yazma Bilmeyen Sayıları

KÖY SAYISI	OKUMA-YAZMA BİLMEYEN			AÇIKLAMA
	KADIN	ERKEK	TOPLAM	
29	69	20	89	Okuma-yazma bilmeyen kişiler açılan kurslara sağlık, yaşlılık, Başka İlde ikamet vb. nedenlerden dolayı katılmak istememektedirler.

İLÇE MİLLİ EĞİTİM MÜDÜRLÜĞÜ PERSONEL DURUMU

Görev	Sayı
Müdür	1
Şube Müdürü	2
Şef	4
Öğretmen	2
Memur ve VHKİ	3
Bilgisayar İşletmeni	1
Hizmetli	6
Toplam	**19**

İLÇE MİLLİ EĞİTİM MÜDÜRLÜĞÜNE BAĞLI RESMİ EĞİTİM VE ÖĞRETİM KURUMLARI

Türü	Sayı
Anaokulu	1
İlkokul	4
Ortaokul	3
İmam Hatip Ortaokulu	1 (İmam Hatip Lisesi Bünyesinde)
Lise	4
Halk Eğitimi Merkezi	1
Öğretmen Evi ve Akşam Sanat Okulu	1
Mesleki Eğitim Merkezi	1
Özel Eğitim ve Rehabilitasyon Merkezi	1
Özel Motorlu Taşıt Sürücüleri Kursu	1
Toplam	**18**

A. ANAOKULU - İLKOKULLAR

Sıra No	Okul Adı
1	Zübeyde Hanım Anaokulu

Sıra No	Okul Adı
1	Avukat Hasan Hüsnü Kılıç İlkokulu
2	Cumhuriyet İlkokulu
3	Fatih İlkokulu
4	Aşağıköy İlkokulu

B. ORTAOKULLAR

Sıra No	Okul Adı
1	İnönü Ortaokulu
2	Yunus Emre Ortaokulu
3	Yenikonak Yatılı Bölge Ortaokulu

C. İMAM HATİP ORTAOKULLARI

Sıra No	Okul Adı
1	İmam Hatip Ortaokulu (Şehit Ahmet Can Anadolu İmam Hatip Lisesi Bünyesinde)

D. LİSELER

Sıra No	Okul Adı
1	Şehit Ahmet Can Anadolu İmam Hatip Lisesi
2	Atatürk Anadolu Lisesi
3	Ayancık Mesleki ve Teknik Anadolu Lisesi
4	Farabi Mesleki ve Teknik Anadolu Lisesi

E. KURUMLAR

Sıra No	Kurum Adı
1	Mesleki Eğitim Merkezi
2	Halk Eğitimi Merkezi
3	Öğretmenevi ve Akşam Sanat Okulu

F. ÖZEL ÖĞRETİM KURUMLARI

Sıra No	Kurum Adı
1	Özel Eğitim ve Rehabilitasyon Merkezi
2	Özel Ayancık Motorlu Taşıt Sürücüleri Kursu
3	Özel Ayancık Ortaöğretim Erkek Öğrenci Yurdu
4	Özel Ayancık Kervansaray Ortaokul Erkek Öğrenci Yurdu

TEMEL EĞİTİM KURUMLARI TÜRLERE GÖRE ÖĞRENCİ SAYILARI

Sıra No	Okul Türü	Öğrenci Sayısı
1	Anaokulu	140
2	İlkokul	982
3	İmam Hatip Ortaokulu	104
4	Ortaokul	685
Toplam		**1911**

TEMEL EĞİTİM KURUMLARI ÖĞRENCİ SAYILARI

Sıra No	Okul Türü	Öğrenci Sayısı
1	Zübeyde Hanım Anaokulu	140
2	Avukat Hasan Hüsnü Kılıç İlkokulu	342
3	Cumhuriyet İlkokulu	240
4	Fatih İlkokulu	378
5	Aşağıköy İlkokulu	22
6	İnönü Ortaokulu	338
7	Yunus Emre Ortaokulu	311
8	Yenikonak Yatılı Bölge Ortaokulu	36
9	İmam Hatip Ortaokulu (Lise Bünyesinde)	104
Toplam		**1911**

ORTAÖĞRETİM KURUMLARI ÖĞRENCİ SAYILARI

Sıra No	Okul Türü	Öğrenci Sayısı
1	Şehit Ahmet Can Anadolu İmam Hatip Lisesi	71
2	Atatürk Anadolu Lisesi	313
3	Ayancık Mesleki ve Teknik Anadolu Lisesi	256
4	Farabi Mesleki ve Teknik Anadolu Lisesi	167
Toplam		**807**

ORTAÖĞRETİM KURUMLARI TÜRLERE GÖRE ÖĞRENCİ SAYILARI

Sıra No	Okul Türü	Öğrenci Sayısı
1	Anadolu İmam Hatip Lisesi	71
2	Anadolu Lisesi	313
3	Mesleki ve Teknik Anadolu Lisesi	423
Toplam		**807**

İLÇE MİLLİ EĞİTİM MÜDÜRLÜĞÜ ÖĞRETMEN SAYILARI

Sıra No	Kadro Unvanı	Sayısı
1	Kadrolu	207
2	Sözleşmeli	14
3	Ücretli	38
Toplam		**259**

İLÇE NORM DURUMU

İLÇE NORM KADRO DURUMU

İl: SİNOP **İlçe:** AYANCIK (A) **Tarih:** 24.1.2022

Branş Kodu	Branş Adı	Okul Sayısı	Ders Sayısı	Norm	Mevcu	Sözleşmeli	Mevcut Toplam	İhtiyaç	Fazla
1119	Bilişim Teknolojileri	7	172	8	7	1	8	0	0
1123	Biyoloji	4	62	3	3	0	3	0	0
1207	Coğrafya	5	60	3	2	0	2	1	0
1230	İ.H.L. Meslek Dersleri	1	46	2	2	0	2	0	0
1245	Din Kült. ve Ahl.Bil.	13	238	12	5	5	10	2	0
1283	Türk Dili ve Edebiyatı	7	227	12	12	0	12	0	0
1371	Felsefe	4	64	3	3	0	3	0	0
1390	Fizik	4	56	2	3	0	3	0	1
1524	İngilizce	13	370	18	21	0	21	0	3
1627	Kimya/Kimya Teknolojisi	4	50	2	2	0	2	0	0
1715	İlköğretim Matematik	5	227	10	11	0	11	0	1
1822	Müzik	8	72	5	5	0	5	0	0
2036	Tarih	6	98	4	5	0	5	0	1
2143	Türkçe	5	200	9	11	0	11	0	2
2246	Almanca	3	22	1	2	0	2	0	1
2265	Beden Eğitimi	9	199	10	9	0	9	1	0
2353	Matematik	6	188	9	8	0	8	1	0
2403	Sınıf Öğretmenliği	6	0	42	35	0	35	7	0
2510	Sosyal Bilgiler	5	98	5	5	0	5	0	0
4439	Okul Öncesi Öğrt	17	0	19	17	0	17	2	0
4900	Teknoloji ve Tasarım	4	44	3	1	0	1	2	0
4936	Çocuk Gelişimi ve Eğitimi	1	79	2	2	0	2	0	0
4972	Metal Teknolojisi	2	57	2	2	0	2	0	0
4975	Motorlu Araçlar Teknolojisi	1	21	1	0	1	1	0	0
4976	Muhasebe ve Finansman	2	59	2	3	0	3	0	1
4988	Tesisat Teknolojisi ve İklimlendirme	1	11	0	1	0	1	0	1
4992	Yiyecek İçecek Hizmetleri	1	52	2	2	0	2	0	0
4996	Seramik ve Cam Teknolojisi	1	0	1	0	0	0	1	0
7037	Elektrik-Elektronik Tek./Elektrik	2	91	3	2	0	2	1	0
7038	Elektrik-Elektronik Tek./Elektronik	1	40	1	1	0	1	0	0
7092	Arapça	1	22	1	1	0	1	0	0
7095	Mobilya ve İç Mekan Tasarımı	2	56	2	0	0	0	2	0
7102	Görsel Sanatlar	7	66	3	3	0	3	0	0
7103	Rehberlik	17	0	9	9	0	9	0	0
7106	Özel Eğitim	17	0	30	1	7	8	22	0
7115	Sağlık /Sağlık Hizmetleri	1	113	3	2	0	2	1	0
7136	Fen Bilimleri	4	185	9	9	0	9	0	0
7138	Güzellik ve Saç Bakım Hizmetleri / Güzellik Hi	1	53	2	0	0	0	2	0
	TOPLAM	198	3398	255	207	14	221	45	11

2021-2022 EĞİTİM-ÖĞRETİM YILINDA ORTA VE BÜYÜK ONARIMI YAPILMIŞ OKULLARIMIZ

İLÇEMİZDE YAŞANAN SEL AFETİ SONRASINDA KURUMLARIMIZIN ONARIM DURUMLARI

CUMHURİYET İLKOKULU

- ✓Tüm kenarların eksiz sac olukları yapıldı.
- ✓Çatı kiremitlerinin tamamı aktarıldı.
- ✓Komple membran serildi.
- ✓Çatı baca diplerinin yalıtımı gerçekleştirildi.
- ✓Kalorifer kazanı değiştirildi.
- ✓4 adet sınıfa parke kaplaması yapıldı

FATİH İLKOKULU

- ✓Kalorifer tesisatının iniş boruları değişti.
- ✓Bahçede bulunan 1 adet ihata kapısı değiştirildi.
- ✓Ana pano ve kazan dairesinde bulunan elektrik panosu değiştirildi.
- ✓Eksiz sac olukları yapıldı.

AVUKAT HASAN HÜSNÜ KILIÇ İLKOKULU

- ✓Eksiz sac olukları yapıldı.

İNÖNÜ ORTAOKULU

✓Eksiz sac olukları yapıldı

ÖNCESİ

SONRASI

ZÜBEYDE HANIM ANAOKULU

✓Çevre ihata duvarı yapıldı. (3 taraf)

ÖNCESİ

SONRASI

YUNUS EMRE ORTAOKULU

- ✓Tüm kenarların eksiz sac olukları yapıldı.
- ✓Çatı kiremitlerinin tamamı aktarıldı.
- ✓Komple membran serildi.
- ✓Çatı baca diplerinin yalıtımı gerçekleştirildi.

ŞEHİT AHMET CAN ANADOLU İMAM HATİP LİSESİ

- ✓Öğretmenler odası ve Müdür Yardımcısı odası laminant kaplandı.
- ✓Tüm kenarların eksiz sac olukları yapıldı.
- ✓Çatı kiremitlerinin tamamı aktarıldı.
- ✓Komple membran serildi.
- ✓Çatı baca diplerinin yalıtımı gerçekleştirildi

HALK EĞİTİMİ MERKEZİ

- ✓Elektrik ana panosu değiştirildi.
- ✓Kazan dairesinde bulunan şarteller değiştirilecektir.
- ✓Tüm kenarların eksiz sac olukları yapıldı.
- ✓Çatı kiremitlerinin tamamı aktarıldı.
- ✓Komple membran serildi.
- ✓Çatı baca diplerinin yalıtımı gerçekleştirildi.

AYANCIK MESLEKİ VE TEKNİK ANADOLU LİSESİ

- ✓Kazan dairesinin elektrik panosu değiştirildi.

HALK EĞİTİMİ MERKEZİ AHŞAP OYUNCAK ATÖLYESİ

- ✓Tüm kenarların eksiz sac olukları yapıldı.
- ✓Çatı kiremitlerinin tamamı aktarıldı.
- ✓Komple membran serildi.
- ✓Çatı baca diplerinin yalıtımı gerçekleştirildi.

ÖZEL EĞİTİM MESLEK OKULU

- ✓Tüm katlara elektrik verildi.
- ✓Elektrik ana pano ve bodrum kat panoları yenilendi.
- ✓Kazan dairesindeki sistemlerin tadilatları yapılarak değiştirilmesi gereken ekipmanlar yenilendi.
- ✓Su tesisatında bulunan arızalar giderildi.
- ✓Onarım ve tadilatlar devam etmektedir.

2021-2022 EĞİTİM-ÖĞRETİM YILINDA ORTA VE BÜYÜK ONARIMI YAPILMIŞ OKULLARIMIZ

SELDEN ZARAR GÖREN 10 OKULUMUZA HARCANAN ONARIM GİDERİ 850.780 TL'DİR.

GELEN ÖDENEKLERİN DURUMU

- ✓ Yapımı devam eden özel eğitim okulu için harcanan onarım miktarı: 1.390.000,00 TL
- ✓ TEMİZLİK, KIRTASİYE, DONATIM VE ONARIM TOPLAM TUTAR: 1.023.292,00 TL
- ✓ Selden zarar gören 10 okulumuza harcanan onarım gideri 850.780 TL

GENEL TOPLAM: 3.264.072,00 TL

Tasarım ve Beceri Atölyelerimiz

HALK EĞİTİMİ MERKEZİ AHŞAP ÇOCUK OYUNCAKLARI ATÖLYESİ

PROJELERİMİZ

«BENİM KÜTÜPHANEM» PROJEMİZ

Kütüphanesiz Ev Kalmasın! Diyerek oluşturduğumuz Projemizle İlçemiz köylerinde ikâmet eden okul öncesi dönemdeki çocuklarımız öncelikli olmak üzere tüm okul öncesi dönemdeki çocuklarımıza kitap ve kitaplık desteği sağlıyoruz. Bugün itibariyle 63 okul öncesi dönemdeki çocuğumuzu en iyi arkadaşları olan kitaplarla buluşturduk.

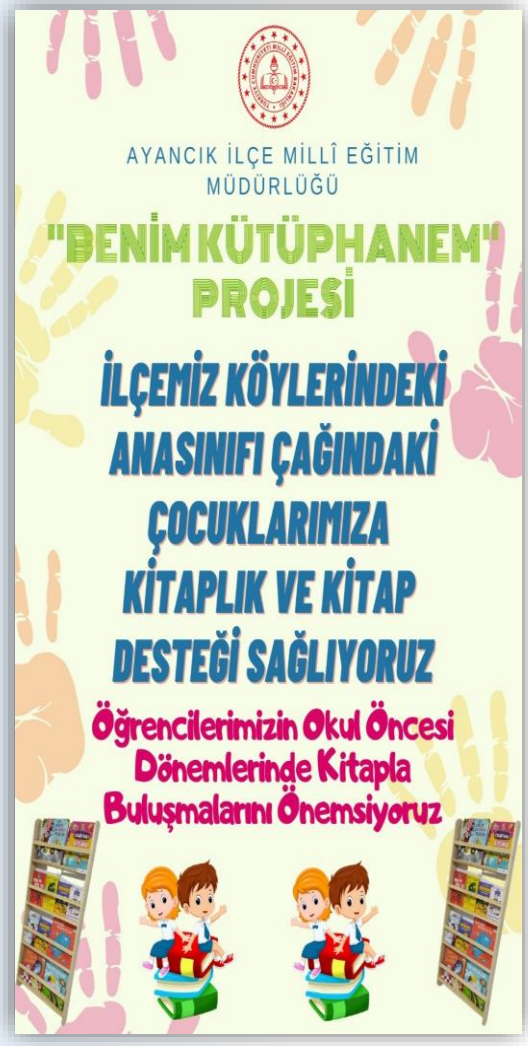

PROJELERİMİZ

«ADIM ADIM BAŞARI» PROJEMİZ

Kaymakamlığımızın destekleriyle LGS ve YKS'ye girecek öğrencilerimizde uzaktan eğitim süreci nedeniyle oluşan öğrenme kayıplarının tespit edilmesi, tespit edilen kayıplara yönelik çalışmaların yürütülerek öğrencilerimizin akademik başarı düzeylerinin artırılması amacıyla oluşturulan "Adım Adım Başarı" projesi kapsamında 8. ve 12. sınıf öğrencilerimize yönelik olarak uygulanacak olan deneme sınavları serisinin 2'incisi gerçekleştirildi.

PROJELERİMİZ

«ZÜMRE-ALAN» BULUŞMALARI

İlçe Milli Eğitim Müdürümüz Sayın Nihat ERGÜL'ün başkanlığında, ilçemizde görev yapan tüm öğretmenlerle belirli aralıklarla zümre-alan buluşmaları gerçekleştirilerek tüm alanlardaki eğitim-öğretim faaliyetleri değerlendirilmektedir.

PROJELERİMİZ

«BİR KİTAP BİR YAZAR» PROJEMİZ

Öğretmen, veli ve öğrencilerimizin kitap okuma düzeylerinin artırılması, öğrencilerimizin okudukları kitapları içselleştirmeleri ve okur-eser-yazar etkileşiminin sağlanması amacıyla oluşturulan «Bir Kitap Bir Yazar» projesi ile söyleşiler düzenleyerek öğrencilerimizi okudukları kitapların yazarlarıyla buluşturuyoruz.

PROJELERİMİZ

«ANADOLU MEKTEBİ» FAALİYETİ

Anadolu Mektebi faaliyeti kapsamında Öğrencilerimiz tarafından bir yazarın hemen hemen tüm kitapları okunduktan sonra o yazarla ilgili programlar yapılmakta, öğrencilerimiz akademisyenlerle ve yazar hakkında uzmanlığı olan şahsiyetler ile buluşturulmaktadır. Öğrencilerimiz sadece kitap okumakla kalmamakta, ayrıca yazarın kitapları ile ilgili değerlendirmeler yapıp bu değerlendirmelerini akademisyenlerin katıldığı programlarda sunmaktadırlar.

Kaymakamımız Sn. İsmail PENDİK'in hem kitap temini sürecinde hem de ilerleyen tarihlerde yapılacak olan İlçe Panelinde görev alacak 4 öğrenciye çeyrek altın, İl Paneline katılıp Ayancık'ı temsil edecek öğrenciye ise yarım altın vereceğini belirterek, ödüllendirme noktasında destek verdiği «Anadolu Mektebi» faaliyetinde İlçemizden 40 öğrencimiz yer almakta ve çalışmalarını sürdürmektedir.

ANADOLUMEKTEBİ

PROJELERİMİZ

«MUTLU BİREY, MUTLU AİLE, MUTLU AYANCIK» PROJESİ

Kaymakamlığımız himayelerinde yürütülen ve paydaş olarak yer aldığımız «Mutlu Birey, Mutlu Aile, Mutlu Ayancık» projesi kapsamında özellikle aile içi şiddet olmak üzere okullarda akran zorbalığı gibi tüm yaşam alanlarında her türlü fiziksel ve psikolojik şiddetin önlenmesi konusunda farkındalığın ve bilgi seviyesinin yükseltilmesi amacıyla Ayancıklı vatandaşlarımıza, Ayancık'ta görev yapan tüm kamu çalışanlarına, öğrencilerimize ve velilerimize yönelik alanında uzman kişiler tarafından seminerler düzenlenmektedir.

PROJELERİMİZ

«AYET VE HADİSLERLE DİNİMİ ÖĞRENİYORUM» PROJEMİZ

TÜBİTAK PROJELERİMİZ

8. BİLİM FUARLARI DESTEKLEME PROGRAMI ÇAĞRISI KAPSAMINDA YUNUS EMRE ORTAOKULU VE ŞEHİT AHMET CAN ANADOLU İMAM HATİP LİSESİ TARAFINDAN HAZIRLANAN TÜBİTAK 4006 BİLİM FUARLARI GERÇEKLEŞTİRİLMİŞ OLUP 2022 ÇAĞRI DÖNEMİ BAŞVURULARI DEVAM ETMEKTEDİR.

PROJELERİMİZ

TÜBİTAK PROJELERİMİZ

8. BİLİM FUARLARI DESTEKLEME PROGRAMI ÇAĞRISI KAPSAMINDA YUNUS EMRE ORTAOKULU VE ŞEHİT AHMET CAN ANADOLU İMAM HATİP LİSESİ TARAFINDAN HAZIRLANAN TÜBİTAK 4006 BİLİM FUARLARI GERÇEKLEŞTİRİLMİŞ OLUP 2022 ÇAĞRI DÖNEMİ BAŞVURULARI DEVAM ETMEKTEDİR.

PROJELERİMİZ

eTWINNING PROJELERİMİZ

Yönetici ve Öğretmenlerimiz eTwinning platformunda yürüttükleri Projeler sonucunda eTwinning Ulusal Kalite Etiketi ödülü almaya hak kazanmışlardır.

PROJELERİMİZ

2021-2022 Eğitim-Öğretim Yılında Okullarımızda Yürütülen Projeler

- Farabi Mesleki ve Teknik Anadolu Lisesi tarafından «Meslek Liseleri Aileler ile Buluşuyor» Projesi,
- Yenikonak Yatılı Bölge Ortaokulu tarafından «Geleneksel Türk El Sanatlarına Yolculuk», Sos (Schools of Social Media Education) eTwinning Projeleri ve «Okul Biriktir Kazan» Projesi,

2021-2022 Eğitim-Öğretim Yılında Okullarımızda Yürütülen Projeler

- Yunus Emre Ortaokulu tarafından «Değerler Eğitimi (Ayın Sınıfı)», «Robokod», «Satır Aralarına Yolculuk» ve «Erasmus» Projeleri,
- eTwinning Öğretmen Gelişimi için Öğrenme Projelerimiz,
- Halk Eğitimi Merkezi Müdürlüğü tarafından «Gelenekten Geleceğe Keten İpi Yapımı» Projesi,

2021-2022 Eğitim-Öğretim Yılında Okullarımızda Yürütülen Projeler

- Şehit Ahmet Can Anadolu İmam Hatip Lisesi tarafından 4006 TÜBİTAK Bilim Fuarı,
- Atatürk Anadolu Lisesi tarafından 4006 TÜBİTAK Bilim Fuarı,
- Zübeyde Hanım Anaokulu tarafından «Fun Montessori Workshops» eTwinning Projesi ve «Minik Mucitler» Projesi,

PROJELERİMİZ

2021-2022 Eğitim-Öğretim Yılında Okullarımızda Yürütülen Projeler

- Mesleki Eğitim Merkezi tarafından «Sağlıklı Beslenme ve Biz» Projesi,
- Fatih İlkokulu tarafından «Masalımı Yazıyorum, Değerimi Yaşıyorum», «Çocukça Edebiyat» ve «Stem Survivor» eTwinning Projeleri ve «Temel Eğitimde Demokrasi Kültürünün Geliştirilmesi» Avrupa Birliği Projesi,

2021-2022 Eğitim-Öğretim Yılında Okullarımızda Yürütülen Projeler

- Avukat Hasan Hüsnü Kılıç İlkokulu tarafından «Hayatın İçindeki Müfredat», «Scratch 3.0 İle Kodlu_yorum», «Aynı Bahçenin Farklı Çiçekleri», «Mavi Bilyeden Uzaya Satürn» ve «Spring in My Country» eTwinning Projeleri.

AYANCIK KAYMAKAMLIĞI

MAL MÜDÜRLÜĞÜ

- **Malmüdürü Vekili**
- İlknur ÖVER — Gelir Uzmanı

- **Muhasebe Servisi**
- Arzu Serbes — V.H.K.İ
- Emre SARIKAYA — Defterdarlık Uzman Yardımcısı

- **Vezne**
- Muammer Demir — Gelir Uzmanı

- **Gelir Servisi**
- Orhan KOCADAĞ — Gelir Uzmanı
- Sultan ÖZER — Gelir Uzmanı
- Nuray Ergün — V.H.K.İ

SAYISAL VERİLER / GELİR SEVİSİ

YILI	TAHAKKUK	TAHSİLAT
2021	57.768.939,90	36.953.568,01

BASİT USUL	GERÇEK USUL	ŞİRKET	GMSİ	DİĞER	TOPLAM
319	2131	2097	818	0	4020

SAYISAL VERİLER / GELİR SEVİSİ

- **2021 yılı aralık ay sonu itibariyle 16.186 yevmiye sayısı olup Aralık 2021 ayı sonu itibari ile yapılan cari/yatırım/transfer harcaması dökümleri ve yapılan harcama toplamları aşağıdaki gibidir.**

YILI	BÜTÇE GİDERİ	BÜTÇE GELİRİ
2021	78.394.802,48	45.351.039,98

- **31.12.2021 tarihinde Malmüdürlüğümüzce yapılan bütçe gider ayrıntıları;**

PERSONEL GİDERİ	SOSYAL GÜVENLİK	MAL VE HİZMET ALIMLARI	CARİ TRANSFER	DİĞER	TOPLAM
57.656.199,87	9.973.733,58	4.156.731,5	558.555,74	6.049.852,09	58.214.755,61

SAYISAL VERİLER / GELİR SEVİSİ

- **2021 yılı Aralık ayı sonu itibari ile müdürlüğümüz tarafından Maaş vb. ödemeleri yapılan personel sayıları şu şekildedir.**

Memur	İşçi	Sözleşmeli	Ücretli	Diğer	TOPLAM
542	48	99	28	0	717

Malmüdürlüğü	**Personel Gideri**	**58.174.113,4**
	Mal ve Hizmet Alımları	4.156.731,20
Kaymakamlık	**Personel Gideri**	**416.923,2**
	Mal ve Hizmet Alımları	274.898,84
Müftülük	**Personel Gideri**	**8.867.797,19**
	Mal ve Hizmet Alımları	276.551,39
Emniyet Genel Müdürlüğü	**Personel Gideri**	**4.715.842,6**
	Mal ve Hizmet Alımları	262.137,71
Nüfus Müdürlüğü	**Personel Gideri**	**263.915,26**
	Mal ve Hizmet Alımları	81.035,04
Tapu Müdürlüğü	**Personel Gideri**	**238.580,09**
	Mal ve Hizmet Alımları	1.059,01
Milli Eğitim Müdürlüğü	**Personel Gideri**	**27.770.759,36**
	Mal ve Hizmet Alımları	2.237.456,4
Devlet Hastanesi	**Personel Gideri**	**10.973.408,11**
	Mal ve Hizmet Alımları	164.186,21
Tarım ve Orman Müdürlüğü	**Personel Gideri**	**1.434.392,3**
	Mal ve Hizmet Alımları	111.306,56

SAYISAL VERİLER / GELİR SEVİSİ

- **2021 yılı Aralık ayı sonu itibari ile müdürlüğümüz tarafından Maaş vb. ödemeleri yapılan personel sayıları şu şekildedir.**

Milli Eğitim Müdürlüğü	**Personel Gideri**	**27.770.759,36**
	Mal ve Hizmet Alımları	2.237.456,4
Devlet Hastanesi	**Personel Gideri**	**10.973.408,11**
	Mal ve Hizmet Alımları	164.186,21
Tarım ve Orman Müdürlüğü	**Personel Gideri**	**1.434.392,3**
	Mal ve Hizmet Alımları	111.306,56
İlçe Seçim Müdürlüğü	**Personel Gideri**	**186.261,25**
	Mal ve Hizmet Alımları	449,75
Halk Kütüphanesi	**Personel Gideri**	**75.554,64**
	Mal ve Hizmet Alımları	18.079,57
İlçe Seçim Müdürlüğü	**Personel Gideri**	**186.261,25**
	Mal ve Hizmet Alımları	449,75
Liman Başkanlığı	**Personel Gideri**	**304.785,04**
	Mal ve Hizmet Alımları	45.914,73
Adliye	**Personel Gideri**	**1.936.667,2**
	Mal ve Hizmet Alımları	485.654,76

SAYISAL VERİLER / GELİR SEVİSİ

- **Dairemiz Muhakemat Servisince yapılan işlemlere ait istatistiki bilgiler aşağıda verilmiştir.**

Hazine Aleyhine Açılan Hukuk Davaları	Adedi
	25

Vergi Davaları	Adedi
	1

AYANCIK MALMÜDÜRLÜĞÜ AFET RAPORU

- **11.08.2021 tarihinde ilçemizde yaşanan sel felaketleri ile ilgili olarak Sinop Defterdarlığı'nın koordinatörlüğünde sel felaketinin yaşandığı ilk gün Malmüdürü V. İlknur ÖVET başkanlığında 3 Gelir Uzmanı ve 2 VHKİ olmak üzere toplam 6 personel ile sahada zarar-ziyan tespit çalışmalarına başlanılmıştır.**

	Toplam İşyeri	Talepte bulunamayan/ret	Ödenmek üzere AFAD'a gönderilen	
			Sayı	Tutar
Ayancık	586	19	567	81.598.755,00

Ayancık	Tespit Yapılan Araç Sayısı	Kaskolu olan Araçlar	Kaskosu Olmayan Araç	Talepten vazgeçenler/Ret edilenler	Kalan Araç Sayısı	AFAD'a Gönderilen	
						Sayı	Tutar
Özel Araçlar	897	126	771	19	752	752	19.232.660,00
Tüzel Araçlar	85	18	67	4	63	63	3.710.154,82
Yabancı Araçlar	49	16	33	19	14	14	563.000,00
Toplam	1031	160	871	42	829	829	23.505.814,82

AYANCIK MALMÜDÜRLÜĞÜ AFET RAPORU

Konut	Tespit Sayısı	Ödeme Yapılmayacak/ Vazgeçilen	Ödenmek üzere AFAD'a gönderilen	
			Sayı	Tutar
	1054	242	812	10.612.675,00

- **Yukarıdaki tablolarda da görüldüğü üzere Sinop Defterdarlığı ekipleri ile birlikte düzenlenen zarar tespiti tutanakları Ekim-2021 ayına kadar koordineli bir şekilde yürütülerek sonuçlandırılmıştır. Ekim ayından itibaren Kaymakamlığımızca alınan zarar taleplerine ilişkin dilekçeler ile dairemiz ve SYDV personellerince sonuçlandırılmıştır.**

Konut	Tespit Sayısı	Ödeme Yapılmayacak/ Vazgeçilen	SYDF tarafından ödenen	
			Sayı	Tutar
30	30	-	1	100

Sanayi ve İşyeri	**Toplam İşyeri**	**Talepte Bulunmayan/Ret**	**Ödenmek Üzere AFAD'a gönderilen**	
			Sayı	**Tutar**
1	1	-	1	100

AYANCIK MALMÜDÜRLÜĞÜ AFET RAPORU

- **Kaymakamlığımızca alınan 48 adet ödemelerle ilgili itiraz dilekçelerine cevapları verilmiştir, yine farklı sebeplerle (apartman yönetimi, tutulan zarar tutanaklarının Sinop Defterdarlığından istenilmesi vb. işlemler) ile ilgili olarak 57 adet dilekçelerin yazışmalarının yapılması, tutulan tutanakların onaylanarak KOSGEB'e gönderilmesi işlemleri devam etmektedir.**

- **Bugüne kadar dairemize gelen 15 adet CİMER başvuruları değerlendirilerek çözüm odaklı cevaplar verilmiştir.**

AYANCIK KAYMAKAMLIĞI İLÇE ÖZEL İDARE MÜDÜRLÜĞÜ

PERSONEL DURUMU

- **İlçe Özel İdare Müdürlüğü bünyesinde; Müdür Vekilliği görevini yürütmekte olan bir Şef bulunmaktadır. Norm kadro uygulamasına göre Müdür ve Memur Kadroları bulunmaktadır.**
- **Ayrıca, 15 Sinop İl Özel İdaresi Şirket Personeli ve 1 Sinop İl Özel İdaresi Kadrolu İş Makine Yağcısı bulunmaktadır.**

FAALİYET ALANI:

- **İlçe Özel İdare Müdürlüğü, belediye mücavir alanı dışında bulunan 71 köyümüzün içme suyu, yol vb. altyapı ihtiyaçlarını, İl Genel Meclis Kararı ile verilen işlerin ihale işlemlerini, köy ve mahalle muhtarlıklarının ücret ödeme işlerini, Bütçe ile İlçe Milli Eğitim Müdürlüğüne tahsis edilen ödeneklerin harcama işlemlerini, Kaymakamlık lojmanının bakım, onarım, akaryakıt vb. işlerini, İlçe Özel İdare Müdürlüğü personelinin tüm özlük işlemlerini takip etmek ve Adrese Dayalı Nüfus Kayıt İşlemlerinin köylerde bulunan vatandaşların numarataj işlemleri ve talep dilekçelerinin cevaplanması işlerini yürütmektedir.**

YERLEŞİM DURUMU :

İlçe Özel İdare Müdürlüğü, Ayancık Kaymakamlık Binasının 2. katında bulunan hizmet binasında yerleşik durumdadır.

GAYRİMENKUL DURUMU:

Mülkiyeti Müdürlüğümüze ait 2 katlı kargın İlçe Özel İdare Müdürlüğü Binası (şuanda kullanılmamaktadır) bulunmaktadır.

İHTİYAÇLAR:

İlçe Özel İdare Müdürlüğünün personel ihtiyacı bulunmaktadır. Donanım açısından herhangi bir ihtiyacı bulunmamaktadır.

GELİRLERİ :

* İl Özel İdaresi Genel Sekreterliğinden gönderilen ödenekler,
* İdari para cezaları,
* Kantin kira payları,
* İlçemizde faaliyette olan madenlerden Özel İdare Payı,
* Milli Emlak Satışından Özel İdare Payı,

1. VE 2. DERECE ÖNCELİKLİ KÖY YOLLARIMIZ (KM)	
ASFALT	311,899
STABİLİZE	473,627
TESVİYE	104,261
SSB	6,900
BSK	1,000
BETON	8,850
TOPLAM	**906,537**

KÖY İÇİ YOLLAR	GRUP YOLLARI (KM)	1. DERECE YOLLAR (KM)	2. DERECE YOLLAR (KM)
ASFALT	19,669	24,549	0,496
STABİLİZE	6,450	50,556	2,689
TESVİYE	0,000	1,223	0,726
SSB	0,500	0,000	0,385
BSK	0,000	0,000	0,000
BETON	0,000	0,795	0,000
TOPLAM	**26,619**	**77,123**	**4,296**

2021 YILI BAKIMEVİ ÇALIŞMALARIMIZ	
YAPILAN İŞLER	KM/M³
Malzemeli Bakım Çalışması+stabilize	25,75 km
Heyelan Temizliği	6.960 m³
Dolgu Çalışması	6.755 m³
Greyderli Bakım Çalışması	147,7 km
Yeni Yol Yapımı	9 km
Su Kazı İşi	850 m³

2021 YILI AYANCIK BAKIMEVİ ÇALIŞMALARI

S.N	İŞİN ADI	Uygulama (km./ m³)	AÇIKLAMA
1	ABDÜLKADİR KÖYÜ	1 km	MALZEMELİ BAKIM
2	ABDÜLKADİR KÖYÜ	2 km	GREYDERLİ BAKIM
3	AĞAÇLI-ABDÜLKADİR GRUP YOLU	2 km	GREYDERLİ BAKIM
4	AKÇAKESE KÖYÜ	850 m³	DOLGU ÇALIŞMASI
5	AKÇAKESE KÖYÜ	0,75 km	MALZEMELİ BAKIM
6	AKÇAKESE KÖYÜ	20 m³	HEYELAN TEMİZLİĞİ
7	AKÖREN KÖYÜ DALIP MAHALLESİ	1 km	GREYDERLİ BAKIM
8	AKÖREN KÖYÜ DALIP MAHALLESİ	50 m³	HEYELAN TEMİZLİĞİ
9	ALİKÖYÜ	0,5 km	GREYDERLİ BAKIM
10	AŞAĞIKÖY-DOLAY BAĞLANTI YOLU	2 km	YENİ YOL YAPIMI
11	AŞAĞIKÖY-DOLAY BAĞLANTI YOLU	2 km	MALZEMELİ BAKIM
12	AŞAĞIKÖY-DOLAY BAĞLANTI YOLU	2 km	GREYDERLİ BAKIM
13	AŞAĞIKÖY YUKARI MAHALLESİ	250 m³	DOLGU ÇALIŞMASI
14	BABAÇAY KÖYÜ	0,5 km	MALZEMELİ BAKIM
15	BABAKÖY	100 m³	HEYELAN TEMİZLİĞİ
16	BAKIRLI KÖY YOLU	1 km	MALZEMELİ BAKIM
17	BAKIRLI KÖY YOLU	3 km	GREYDERLİ BAKIM
18	BAKIRLI KÖYÜ	200 m³	HEYELAN TEMİZLİĞİ
19	BAKIRLI KÖYÜ KANYON YOLU	100 m³	HEYELAN TEMİZLİĞİ
20	BAKIRLIZAVİYE KÖYÜ ÇAMCUĞAZ MAH.	0,2 km	MALZEMELİ BAKIM
21	BAKIRLIZAVİYE KÖYÜ ÇAMCUĞAZ MAH.	50 m³	DOLGU ÇALIŞMASI
22	BÜYÜKPINAR KÖYÜ	100 m³	HEYELAN TEMİZLİĞİ
23	ÇAMYAYLA KÖYÜ	2 km	GREYDERLİ BAKIM
24	ÇANGAL KÖYÜ	200 m³	HEYELAN TEMİZLİĞİ
25	ÇAYBAŞI - DİBEKLİ GRUP YOLU	20 km	GREYDERLİ BAKIM
26	ÇAYBAŞI KÖYÜ KEPEZ MAHALLESİ	12 km	GREYDERLİ BAKIM
27	ÇAYBAŞI KÖYÜ KEPEZ MAHALLESİ	100 m³	HEYELAN TEMİZLİĞİ
28	DAVUTLU GRUP YOLU	2,5 km	MALZEMELİ BAKIM
29	DAVUTLU GRUP YOLU	21 km	GREYDERLİ BAKIM
30	DEREKÖY	200 m³	SU KAZI İŞİ

2021 YILI AYANCIK BAKIMEVİ ÇALIŞMALARI

S.N	İŞİN ADI	Uygulama (km./ m³)	AÇIKLAMA
31	DEREKÖY DEREAĞZI MAH.	0,5 km	MALZEMELİ BAKIM
32	DEREKÖY GENZE MAHALLESİ	2 km	GREYDERLİ BAKIM
33	DEREKÖY ÖRENSE BAĞLANTI YOLU	0,5 km	MALZEMELİ BAKIM
34	DİBEKLİ KÖYÜ	0,5 km	MALZEMELİ BAKIM
35	DİBEKLİ KÖYÜ	0,5 km	GREYDERLİ BAKIM
36	DİBEKLİ KÖYÜ	70 m³	HEYELAN TEMİZLİĞİ
37	DİBEKLİ - ÇAYBAŞI GRUP YOLU	1000 m³	HEYELAN TEMİZLİĞİ
38	DOĞANLI KÖYÜ	1 km	MALZEMELİ BAKIM
39	DOĞANLI KÖYÜ	1 km	GREYDERLİ BAKIM
40	ERİKLİ KÖYÜ	50 m³	HEYELAN TEMİZLİĞİ
41	FINDIKLI KÖYÜ	7 km	GREYDERLİ BAKIM
42	FINDIKLI KÖYÜ	100 m³	HEYELAN TEMİZLİĞİ
43	GÖLDAĞI KÖYÜ	0,33 km	MALZEMELİ BAKIM
44	GÖLDAĞI KÖYÜ	4 km	GREYDERLİ BAKIM
45	GÖLDAĞI KÖYÜ	30 m³	HEYELAN TEMİZLİĞİ
46	GÖLKÖY	70 m³	HEYELAN TEMİZLİĞİ
47	GÜRPINAR KÖYÜ	1 km	GREYDERLİ BAKIM
48	GÜRPINAR KÖYÜ	0,02 km	MALZEMELİ BAKIM
49	GÜRPINAR KÖYÜ	100 m³	SU KAZI İŞİ
50	GÜRSÖKÜ KÖYÜ	0,5 km	MALZEMELİ BAKIM
51	GÜRSÖKÜ KÖYÜ	0,5 km	GREYDERLİ BAKIM
52	HACILI KÖYÜ	130 m³	HEYELAN TEMİZLİĞİ
53	HACIOĞLU KÖYÜ	1 km	MALZEMELİ BAKIM
54	HACIOĞLU KÖYÜ	1 km	GREYDERLİ BAKIM
55	HACIOĞLU KÖYÜ	100 m³	DOLGU ÇALIŞMASI
56	HACIOĞLU KÖYÜ CENİ MAHALLESİ	200 m³	HEYELAN TEMİZLİĞİ
57	HATİP KÖYÜ	100 m³	HEYELAN TEMİZLİĞİ
58	HATİP KÖYÜ	50 m³	SU KAZI İŞİ
59	HÜSEYİNBEY KÖYÜ	0,3 km	GREYDERLİ BAKIM
60	HÜSEYİNBEY KÖYÜ ÇUKUR MAHALLESİ	30 m³	DOLGU ÇALIŞMASI

2021 YILI AYANCIK BAKIMEVİ ÇALIŞMALARI

S.N	İŞİN ADI	Uygulama (km./ m³)	AÇIKLAMA
61	İNALTI GRUP YOLU	500 m³	HEYELAN TEMİZLİĞİ
62	İNALTI GRUP YOLU	10 km	GREYDERLİ BAKIM
63	KALDIRAYAK KÖYÜ	7 km	MALZEMELİ BAKIM
64	KALDIRAYAK KÖYÜ	6 km	GREYDERLİ BAKIM
65	KALDIRAYAK KÖYÜ	1300 m³	DOLGU ÇALIŞMASI
66	KARAKESTANE KÖYÜ KÖYCEĞİZ MAH.	2 km	GREYDERLİ BAKIM
67	KARAPINAR KÖYÜ	50 m³	HEYELAN TEMİZLİĞİ
68	KARAPINAR-ERİKLİ YOLU	1050 m³	HEYELAN TEMİZLİĞİ
69	KESTANELİK KÖYÜ	0,5 km	GREYDERLİ BAKIM
70	KESTANELİK KÖYÜ	0,02 km	MALZEMELİ BAKIM
71	KESTANELİK KÖYÜ	100 m³	HEYELAN TEMİZLİĞİ
72	KOZSÖKÜ KÖYÜ	150 m³	DOLGU ÇALIŞMASI
73	KOZSÖKÜ KÖYÜ	50 m³	HEYELAN TEMİZLİĞİ
74	KUMLUK KÖYÜ	1 km	YENİ YOL YAPIMI
75	KUMLUK ÇAY YOLU	1800 m³	DOLGU ÇALIŞMASI
76	KUMLUK ÇAY YOLU	700 m³	HEYELAN TEMİZLİĞİ
77	KUMLUK GRUP YOLU	6 km	YENİ YOL YAPIMI
78	KUMLUK GRUP YOLU	200 m³	DOLGU ÇALIŞMASI
79	KURTKÖY	1 km	MALZEMELİ BAKIM
80	KURTKÖY	3 km	GREYDERLİ BAKIM
81	KÜTÜK KÖYÜ	50 m³	HEYELAN TEMİZLİĞİ
82	MADEN KÖYÜ	0,2 km	STABİLİZE KAPLAMA
83	MADEN KÖYÜ	1,5 km	MALZEMELİ BAKIM
84	MADEN KÖYÜ	5,5 km	GREYDERLİ BAKIM
85	MADEN KÖYÜ	325 m³	DOLGU ÇALIŞMASI
86	MADEN KÖYÜ	200 m³	HEYELAN TEMİZLİĞİ
87	MUSTAFAKEMALPAŞA KÖYÜ	0,5 km	MALZEMELİ BAKIM
88	MUSTAFAKEMALPAŞA KÖYÜ	1 km	GREYDERLİ BAKIM
89	MUSTAFAKEMALPAŞA KÖYÜ	670 m³	HEYELAN TEMİZLİĞİ
90	MUSTAFAKEMALPAŞA KÖYÜ	50 m³	SU KAZI İŞİ

2021 YILI AYANCIK BAKIMEVİ ÇALIŞMALARI

S.N	İŞİN ADI	Uygulama (km./ m³)	AÇIKLAMA
91	ORTALIK KÖYÜ	3 km	GREYDERLİ BAKIM
92	ORTALIK KÖYÜ	200 m³	HEYELAN TEMİZLİĞİ
93	ORTALIK KÖYÜ	300 m³	DOLGU ÇALIŞMASI
94	OTMANLI KÖYÜ	300 m³	HEYELAN TEMİZLİĞİ
95	ÖMERDÜZ KÖYÜ	0,5 km	GREYDERLİ BAKIM
96	ÖMERDÜZ KÖYÜ	700 m³	DOLGU ÇALIŞMASI
97	PAZARCIK KÖY YOLU	250 m³	DOLGU ÇALIŞMASI
98	PAZARCIK KÖY YOLU	70 m³	HEYELAN TEMİZLİĞİ
99	PAZARCIK KÖY YOLU	2,2 km	MALZEMELİ BAKIM
100	PAZARCIK KÖY YOLU	2,5 km	GREYDERLİ BAKIM
101	PAZARCIK KÖYÜ	50 m³	SU KAZI İŞİ
102	SOFU KÖYÜ	1 km	GREYDERLİ BAKIM
103	SÖKÜÇAYIRI KÖYÜ	1 km	MALZEMELİ BAKIM
104	SÖKÜÇAYIRI KÖYÜ	2 km	GREYDERLİ BAKIM
105	SULUSÖKÜ KÖYÜ	4 km	GREYDERLİ BAKIM
106	TARAKÇI KÖYÜ	3 km	GREYDERLİ BAKIM
107	TARAKÇI KÖYÜ	100 m³	HEYELAN TEMİZLİĞİ
108	TEPECİK KÖYÜ	50 m³	HEYELAN TEMİZLİĞİ
109	TEPECİK - BELPINAR GRUP YOLU	8 km	GREYDERLİ BAKIM
110	TEVFİKİYE KÖYÜ	2 km	GREYDERLİ BAKIM
111	TEVFİKİYE KÖYÜ BAKLA MA.	350 m³	DOLGU ÇALIŞMASI
112	TOPAĞAÇ KÖYÜ	1 km	GREYDERLİ BAKIM
113	ÜNLÜCE KÖYÜ	0,2 km	GREYDERLİ BAKIM
114	YARENLER KÖYÜ	3,5 km	GREYDERLİ BAKIM
115	YEMİŞEN KÖYÜ	0,03 km	MALZEMELİ BAKIM
116	YENİCEKÖY	200 m³	SU KAZI İŞİ
117	YENİCEKÖY ABAZALAR MAH.	0,5 km	GREYDERLİ BAKIM
118	YENİCEKÖY ABAZALAR MAH.	100 m³	HEYELAN TEMİZLİĞİ
119	YENİGÜLER KÖYÜ	3 km	GREYDERLİ BAKIM
120	ZAVİYE KÖYÜ	2,2 km	GREYDERLİ BAKIM
121	ZAVİYE KÖYÜ	150 m³	HEYELAN TEMİZLİĞİ
122	ZAVİYE KÖYÜ	200 m³	SU KAZI İŞİ
123	ZAVİYE KÖYÜ	100 m³	DOLGU ÇALIŞMASI

ÇALIŞMALARIMIZDAN KARELER

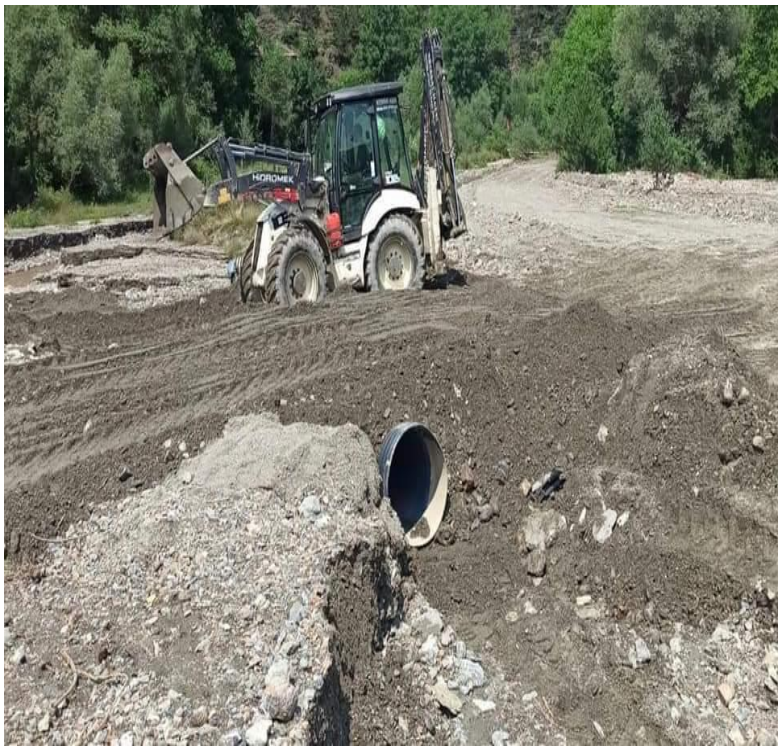

KARLA MÜCADELE ÇALIŞMASI

Karla Mücadele kapsamında köy yollarının tamamı açılmış olup vatandaşın mağdur olmaması için İl Özel İdaresi Ayancık Bakımevi ekiplerinin çalışmaları devam etmektedir.

AYANCIK KAYMAKAMLIĞI
KÖYLERE HİZMET GÖTÜRME BİRLİĞİ

KÖYDES ÇALIŞMALARI

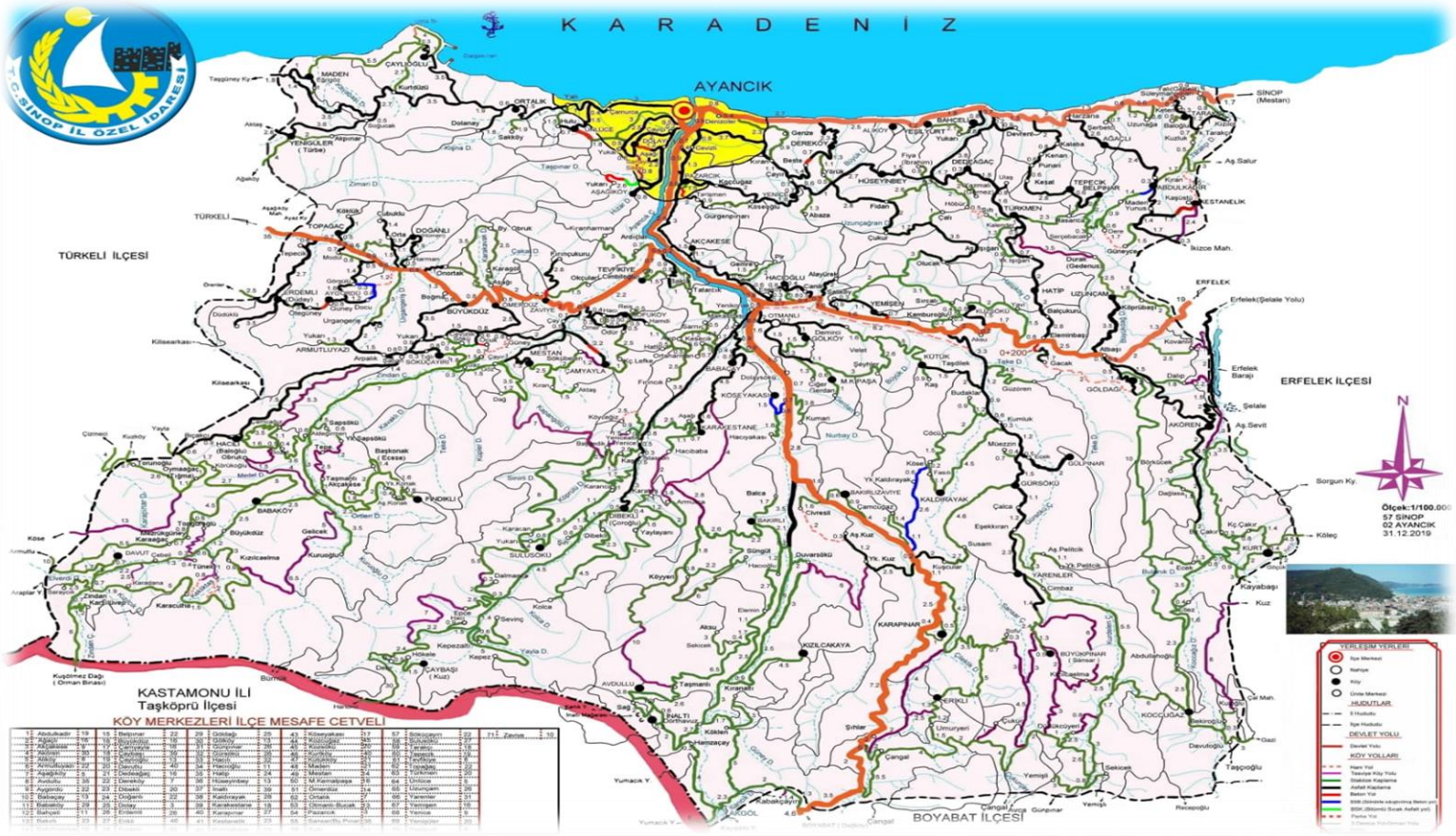

- **İlçe genelinde köy yol ağı 906,537 km'dir. 311,899 km si asfalt yoldur.**

2021 YILI KÖYDES ÇALIŞMALARI

- **2021 yılında İlçemiz Köylere Hizmet Götürme Birliğine toplam KÖYDES ÖDENEĞİ olarak;**

6.908.710,00TL ödenek tahsis edilmiştir.

TOPLAM KÖYDES ÖDENEĞİ	6.908.710,00 TL
ASFALT ALIMI	1.036.307,00 TL
AKARYAKIT ALIMI	690.871,00 TL
YEDEK PARÇA ALIMI	345.435,00 TL
YÖNETİM GİDERİ	207.261,00 TL
KULLANILABİLİR ÖDENEK	4.836.097,00 TL
TOPLAM KÖYDES ÖDENEĞİ	6.908.710,00 TL

KÖYDES PROJELERİ	***AÇIKLAMA***	***AÇIKLAMA***
2021 YILI KÖYDES 1. KAT ASFALT YOL PROJELERİ	**13,00 Km**	**BİTTİ**
2021 YILI KÖYDES SANAT YAPISI PROJELERİ	**2 Adet Sanat Yapısı Projesi**	**BİTTİ**
2021 YILI KÖYDES İÇMESUYU PROJELERİ	**3 Adet İçmesuyu Projesi – 3 Adet Sondaj Projesi**	**BİTTİ**

2021 YILI KÖYDES YOL PROGRAMI

İŞİN ADI	YAPILACAK İŞİN NİTELİĞİ	İŞİN DURUMU
İly.İlt.Genze Mh.Yolu (KKN:1) **(2,0 Km)**	Stabilizeden 1. Kat Asfalt Dönüşüm	BİTTİ
Ky.İlt.Maden-Çaylıoğlu Köyyolu (KKN:225) **(5,5 Km)**	Stabilizeden 1. Kat Asfalt Dönüşüm	BİTTİ
Ky.İlt.Kaldırayak-Çamcuğaz Köyyolu (KKN:110) **(5,5 Km)**	Stabilizeden 1. Kat Asfalt Dönüşüm	BİTTİ
TOPLAM	**13,00 KM**	**BİTTİ**

2021 YILI KÖYDES SANAT YAPISI İŞİ

İŞİN ADI	İŞİN NİTELİĞİ	İŞİN DURUMU	
İly.İlt.Erdemli Köyyolu (KKN:203)	İSTİNAT DUVARI	BİTTİ	53.942,83 TL
İly.İlt.Büyükdüz Onortak Mah. Yolu (KKN:209)	BERONARME KUTU MENFEZ	BİTTİ	125.341,95 TL
			162.739,78 TL

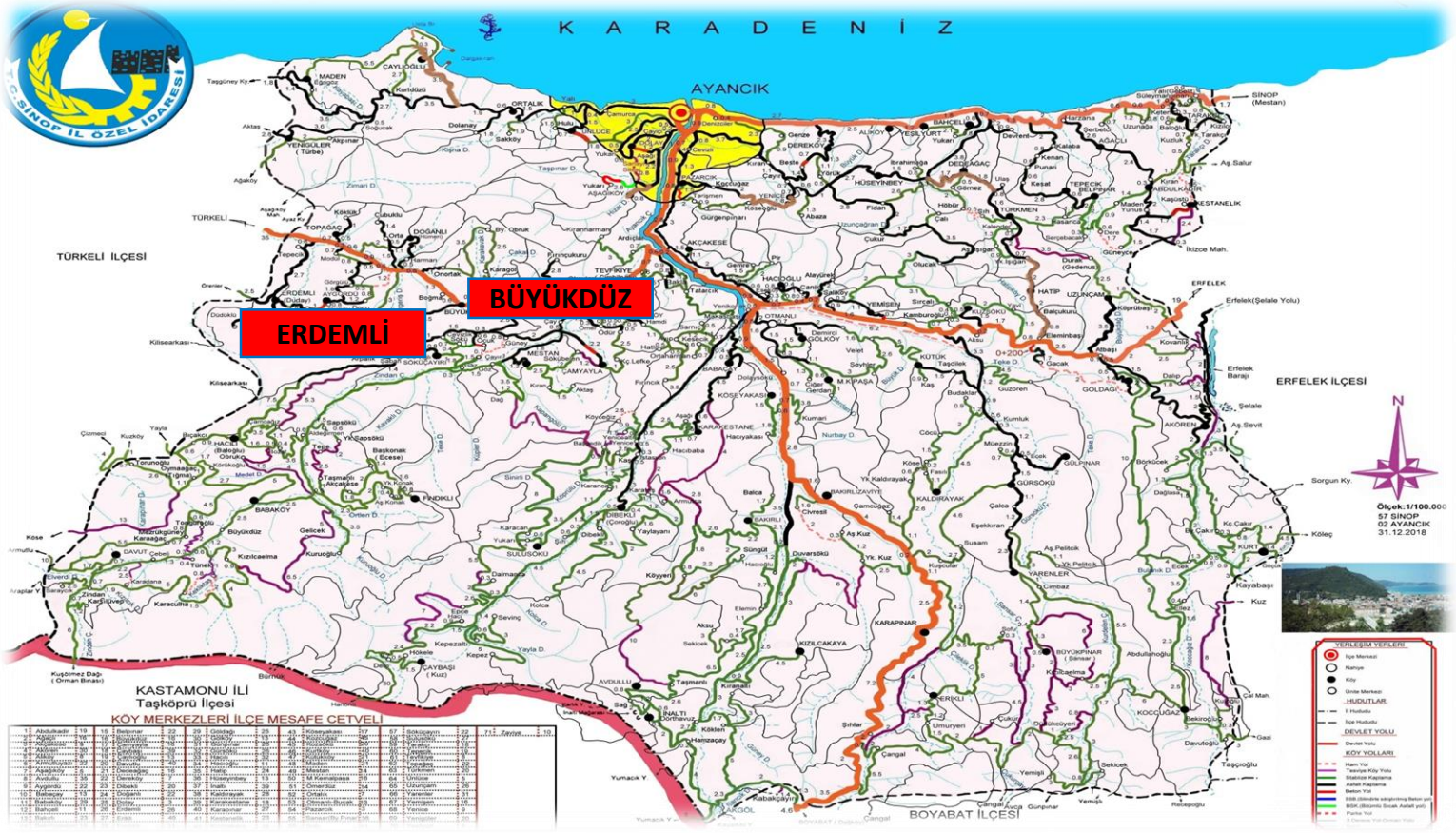

- **2021 yılı KÖYDES kapsamında 2 Adet Sanat Yapısı işi yapılmıştır**

2021 YILI KÖYDES SANAT YAPISI İŞİ

İŞİN ADI	İŞİN NİTELİĞİ	İŞİN DURUMU	
İly.İlt.Erdemli Köyyolu (KKN:203)	İSTİNAT DUVARI	BİTTİ	53.942,83 TL
İly.İlt.Büyükdüz Onortak Mah. Yolu (KKN:209)	BERONARME KUTU MENFEZ	BİTTİ	125.341,95 TL
			162.739,78 TL

2021 YILI KÖYDES İÇMESUYUPROGRAMI

İŞİN ADI	İŞİN DURUMU	
Çaylıoğlu Köyü İçmesuyu	702.100,00 TL	BİTTİ
Akören Köyü İçmesuyu	175.344,46 TL	DEVAM EDİYOR
Belpınar Köyü İçmesuyu	149.155,54 TL	DEVAM EDİYOR
Topağaç Köyü Sondaj (120 m)	36.384,40 TL	BİTTİ
Yemişen Köyü Sondaj (110 m)	31.430,93 TL	BİTTİ
Zaviye Köyü Sondaj (25 m)	10.325,00 TL	DEVAM EDİYOR
	1.104.740,33 TL	

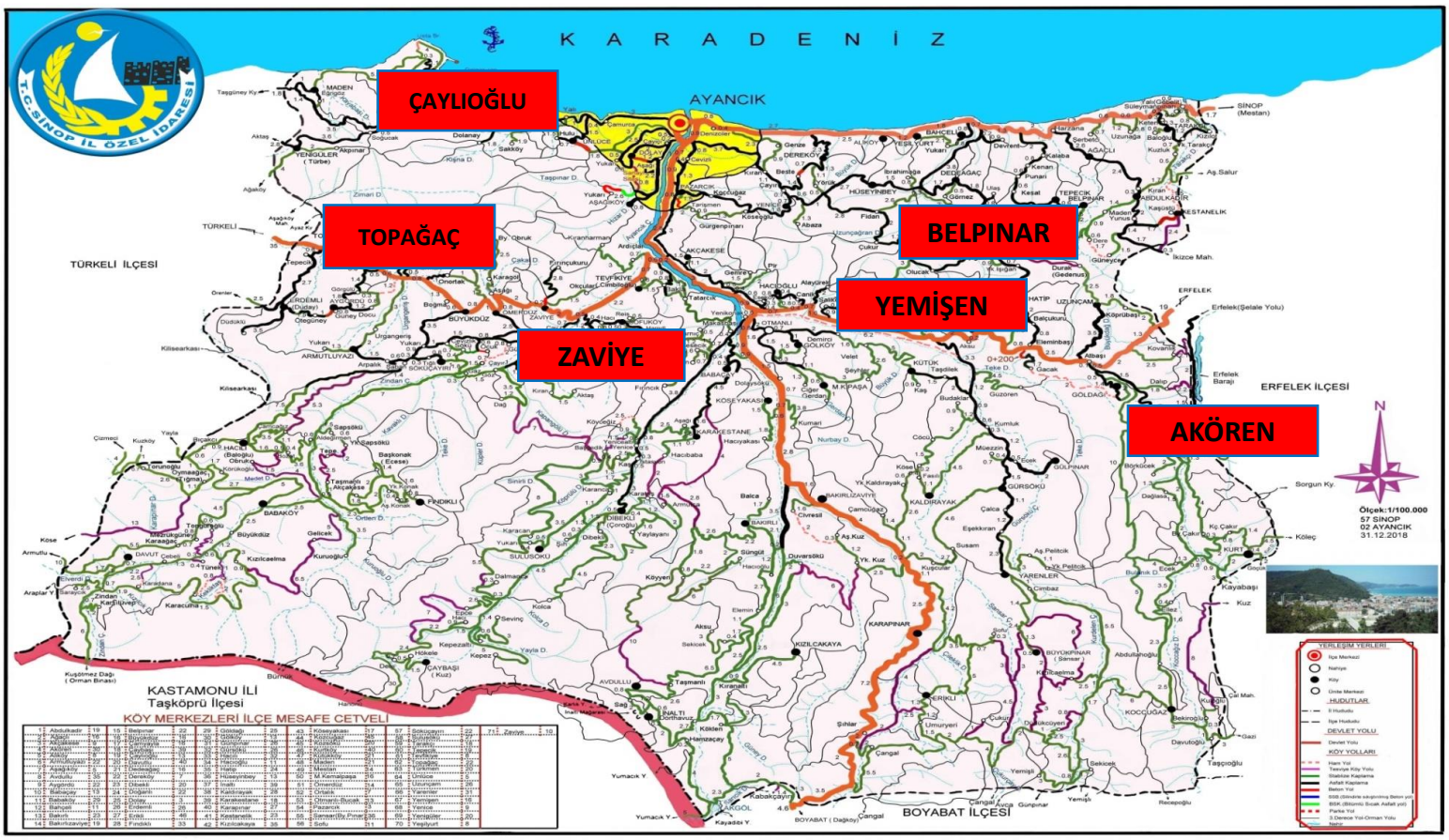

2021 yılı KÖYDES kapsamında 3 adet içmesuyu ve 3 adet Sonaj projesi yapılmıştır.

2021 YILI KÖYDES İÇMESUYUPROGRAMI

2021 YILI KÖYDES HARİCİ

1	**İl Genel Meclisi Kararı ve Valilik Oluru ile gönderilen toplam ödenek ile**	**Muhtelif işlerde kullanılmak üzere**	804.975,00 TL
2	**İl Genel Meclisi Kararı ile**	**Lowbed Alımı İçin**	270.000,00 TL
3	**İl Genel Meclisi Kararı ile**	**Engelleri Ahşap Oyuncak Üreterek Aşıyoruz Projesi için (Eşfinasman)**	150.000,00 TL
4	**İl Genel Meclisi Kararı ile**	**2021 Yılı KÖYDES İşleri İçin gönderilen avans**	458.000,00 TL
5	**İl Genel Meclisi Kararı ile**	**Köylerin altyapısı ve üstyapısı işlerinde kullanılmak üzere**	250.000,00 TL
		TOPLAM	**1.932.975,00 TL**

2021 YILI KÖYDES HARİCİ

KÖY YARDIMLARI (İŞLEMLERİ TAMAMLANANLAR)

	İşin Adı		Tahsis Amacı
1	PAZARCIK KÖYÜ	15.000,00 TL	BETON ALIMI
2	ÇAMYAYLA KÖYÜ	3.900,00 TL	BETON ALIMI
3	ARMUTLUYAZI KÖYÜ	7.000,00 TL	BETON ALIMI
4	YEŞİLYURT KÖYÜ	12.000,00 TL	BETON ALIMI
5	DEREKÖY	18.000,00 TL	BETON YOL-SONDAJ YAPIMI-BORU ALIMI
6	AYGÖRDÜ KÖYÜ	25.000,00 TL	BETON ALIMI
7	TEVFİKİYE KÖYÜ	9.000,00 TL	BETON ALIMI
8	KOZSÖKÜ KÖYÜ	1.800,00 TL	BETON ALIMI
9	GÜRSÖKÜ KÖYÜ	69.000,00 TL	BETON ALIMI
10	YENİCE KÖY	21.000,00 TL	BETON ALIMI
11	BAKIRLI KÖYÜ	17.000,00 TL	BETON ALIMI
12	BAHÇELİ KÖYÜ	18.000,00 TL	BETON ALIMI
13	GÖLDAĞI	6.000.00 TL	BETON ALIMI
14	KARAPINAR KÖYÜ	6.000,00 TL	BETON ALIMI
15	KARAPINAR KÖYÜ	3.300,00 TL	İÇMESUYU BORUSU ALIMI
16	HATİP KÖYÜ	1.350,00 TL	400'LÜK KORİGE BORU ALIMI
17	KALDIRAYAK KÖYÜ	1.300,00 TL	İÇMESUYU BORUSU ALIMI
18	AYANCIK KHGB	270.000,00 TL	LOWBED ALIMI
19	AŞAĞIKÖY	13.000,00 TL	BETON MENFEZ VE KORİGE BORU ALIMI
20	İLÇE JANDARMA	15.000,00 TL	İLÇE JANDARMA
21	GÜRPINAR KÖYÜ	25.000,00 TL	İÇMESUYU TESİSİ ONARIMI BORU ALIMI İŞİ
22	ABDULKADİR KÖYÜ	15.000,00	İÇMESUYU BORUSU-BETON ALIMI-VE MUHTELİF İŞLER İÇİN
23	AYANCIK KHGB	10.000,00 TL	HAVA KOMPRESÖRÜ ALIMI
24	AYANCIK KHGB	30.000,00 TL	PERSONEL GİDERLERİ İÇİN

Abdulkadir Köyü

Kozsökü Köyü

Hatip Köyü

Yenice Köyü

AFET KAPSAMINDA YAPILAN İŞLER

İlçemizde 11/08/2021 tarihinde meydana gelen sel felaketi nedeniyle köylerde meydana gelen zararın giderilmesi için Ayancık KHGB tarafından yapılan ihaleler

	İşin Adı	
1	Ayancık İlçesi Muhtelif Köyleri İçmesuyu Tesisi Yapım ve Onarımı İnşaatı İşi İhalesi (43 Köy)	7.658.200,00 TL
2	Ayancık İlçesi Muhtelif Köy Yollarına Alt Temel (Balans) ve Temel (Eleklatı) Yapılması İşi İhalesi	44.557.980,00 TL
3	Ayancık İlçesi Muhtelif Köyleri Sanat Yapısı Yapım İşi (Ayancık Akören-Kurtköy-Kozcuğaz-Armutluyazı Köyyolları Kutu Menfez ve Kanat Duvarları İşi)	1.048.087,80 TL
4	HDPE Esaslı Korige Boru Alımı (127 Adet)	109.991,34 TL
5	Kutu Menfez Alımı (28 Adet)	125.552,00 TL
6	İçmesuyu Borusu Alımı (Muhtelif ebatlarda)	58.238,90 TL
7	1. Grup Sanat Yapısı Yapım İşleri (Akören Köyü 3 Adet+Kurtköy 3 Adet+ Kozcuğaz Köyü 1 Adet+ Armutluyazı Köyü 1 Adet=10 Adet)	20/01/2022 tarihinde ihalesi yapılacak
8	2. Grup Sanat Yapısı Yapım İşleri (Erikli Köyü =8 Adet)	2.141.700,00 TL
9	3. Grup Sanat Yapısı Yapım İşleri (Fındıklı Köyü 4 Adet+Babaköy 6 Adet=10 Adet)	1.711.000,00 TL
10	4. Grup Sanat Yapısı Yapım İşleri (Kızılcakaya Köyü 1 Adet+İnaltı Köyü 2 Adet+ Bakırlı Köyü 1 Adet=4 Adet)	İhale Hazırlık Aşamasında
11	5. Grup Sanat Yapısı Yapım İşleri (Kaldırayak Köyü 3 Adet)	İhale Hazırlık Aşamasında
		57.410.750,04 TL

İlçemizde 11/08/2021 tarihinde meydana gelen sel felaketi nedeniyle köylerde meydana gelen zararın giderilmesi için Ayancık KHGB tarafından yapılan ihaleler

SIRA	İŞİN ADI	
1	**Ayancık İlçesi Muhtelif Köyleri Sanat Yapısı Yapım İş**	
	(KKN:124-Ky.İlt.Avdullu-İnaltı Grup Yolu (8x5) L=12 m Kutu Menfez ve Kanat Duvarı	*22/11/2021 SÖZLEŞME TARİHİ (90 Gün) * 26/11/2021 YER TESLİM VE İŞE BAŞLAMA
2	**1. GRUP SANAT YAPISI YAPIM İŞLERİ**	
	1- Sinop Ayancık Akören Köyü Kuru Dere Memba (2.50 m. x 2.50 m.) 2- Sinop Ayancık Akören Köyü Kuru Dere Memba Sağ Kol (3.00 m. x 3.00 m.) 3- Sinop Ayancık Akören Köyü Kuzdağ Deresi (4.00 m. x 3.00 m.) 4- Sinop Ayancık Kurtköy Köyü Mevsimsel Deresi (2,00 m. x 2.00 m.) 5- Sinop Ayancık Kurtköy Köyü Kurt Deresi (4.00 m. x 3.00 m.) 6- Sinop Ayancık Kurtköy Köyü Kurt Deresi Memba Sol Kol (2.50 m. x 2.50 m.) 7- Sinop Ayancık Kozcuğaz Bulanık Deresi (5.00 m. x 4.00 m.) 8- Sinop Ayancık Kozcuğaz Yayla Deresi (3.00 m. x 3.00 m.) 9- Sinop Ayancık Kozcuğaz Yaka Deresi (3.50 m. x 3.00 m.) 10- Sinop Ayancık Armutluyazı Köyü İplim Deresi (5.00 m. x 3.00 m.)	20/01/2022 TARİHİNDE İHALESİ YAPILDI. İHALE ONAY AŞAMASINDA

AFET KAPSAMINDA YAPILAN İŞLER

İlçemizde 11/08/2021 tarihinde meydana gelen sel felaketi nedeniyle köylerde meydana gelen zararın giderilmesi için Ayancık KHGB tarafından yapılan ihaleler

SIRA	İŞİN ADI	
2	**2. GRUP SANAT YAPISI YAPIM İŞLERİ**	20/01/2022 TARİHİNDE SÖZLEŞME İMZALANDI.
	1- Ayancık İlçesi Erikli Köyü Fidanlık Deresi (3,5x3,0) L=12,10m Kutu Menfez Ve Kanat Duvarlar İnşaatı	
	2-Ayancık İlçesi Erikli Köyü Umuryeri Mahallesi (3,5x3,5) L=12,10m Kutu Menfez Ve Kanat Duvarlar İnşaatı	
	3-Ayancık İlçesi Erikli Köyü Umuryeri Mahallesi (2,5x2,5) L=12,10m Kutu Menfez Ve Kanat Duvarlar İnşaatı	
	4- Ayancık İlçesi Erikli Köyü Umuryeri Mahallesi (2,5x2,5) L=12,10m Kutu Menfez Ve Kanat Duvarlar İnşaatı	
	5-Ayancık İlçesi Erikli Köyü Merkez Mahallesi (2,5x2,5) L=12,10m Kutu Menfez Ve Kanat Duvarlar İnşaatı	
	6- Ayancık İlçesi Erikli Köyü Merkez Mahallesi (2,5x2,5) L=12,10m Kutu Menfez Ve Kanat Duvarlar İnşaatı	
	7-Ayancık İlçesi Erikli Köyü Merkez Mahallesi (2,5x2,5) L=12,10m Kutu Menfez Ve Kanat Duvarlar İnşaatı	
	8-Ayancık İlçesi Erikli Köyü Merkez Mahallesi (2,5x2,5) L=12,10m Kutu Menfez Ve Kanat Duvarlar İnşaatı	
3	**3. GRUP SANAT YAPISI YAPIM İŞLERİ**	20/01/2022 TARİHİNDE SÖZLEŞME İMZALANDI.
	1-Ayancık Fındıklı Taşman Mah. Köyyolu (3*2.5) L=11,8m Kutu Menfez Ve Kanat Duvarlar İnşaatı	
	2-Ayancık Babaköy Kızılcaelma Mah. Köyyolu (3*2.5) L=11,8m Kutu Menfez Ve Kanat Duvarlar İnşaatı	
	3-Ayancık Babaköy Gelicek Mah. Köyyolu (3*2.5) L=11,8m Kutu Menfez Ve Kanat Duvarlar İnşaatı	
	4-Ayancık Fındıklı Köyü Akçakese Mah. II Köyyolu (2.5*2.5) L=11,8m Kutu Menfez Kanat Duvarlar İnşaatı	
	5- Ayancık Fındıklı Köyü Akçakese Mah. I Köyyolu (2.5*2.5) L=11,8m Kutu Menfez Ve Kanat Duvarlar İnşaatı	
	6-Ayancık Babaköy Gelicek Mah. I Köyyolu (2.5*2.5) L=11,8m Kutu Menfez Ve Kanat Duvarlar İnşaatı	
	7- Ayancık Babaköy Gelicek Mah. II Köyyolu (2.5*2.5) L=11,8m Kutu Menfez Ve Kanat Duvarlar İnşaatı	
	8- Ayancık Babaköy Kızılcaelma Mah. I Köyyolu (2.5*2.5) L=11,8m Kutu Menfez Ve Kanat Duvarlar İnşaatı	
	9-Ayancık Fındıklı Köyü Aşağıkonak Mah. Köyyolu (2.5*2.5) L=11,8m Kutu Menfez Ve Kanat Duvarlar İnşaatı	
	10- Ayancık Babaköy Kızılcaelma Mah. II Köyyolu (2.5*2.5) L=11,8m Kutu Menfez Ve Kanat Duvarlar İnşaatı	

AFET KAPSAMINDA YAPILAN İŞLER

İlçemizde 11/08/2021 tarihinde meydana gelen sel felaketi nedeniyle köylerde meydana gelen zararın giderilmesi için Ayancık KHGB tarafından yapılan ihaleler

SIRA	İŞİN ADI	
4	**4. GRUP SANAT YAPISI YAPIM İŞLERİ**	İHALE HAZIRLIK AŞAMASINDA
	1-Ayancık Kızılcakaya Köyü (2,5x2,5) L=12,10 m Kutu Menfez Ve Kanat Duvarlar İnşaatı	
	2-Ayancık İnaltı Köyü Köklen Mah. (2,5x2,5) L=12,10 m Kutu Menfez Ve Kanat Duvarlar İnşaatı	
	3-Ayancık İnaltı Köyü Köklen Mah. (4,0x4,0) L=12,10 m Kutu Menfez Ve Kanat Duvarlar İnşaatı	
	4-AyancıkBakırlı Köyü Aksu Mah. (3,0*3,0) L=12,10 Kutu Menfez Kanat Duvarlar İnşaatı	
5	**5. GRUP SANAT YAPISI YAPIM İŞLERİ**	İHALE HAZIRLIK AŞAMASINDA
	1-Ayancık Kaldırayak Köyü Cöcü Mah. (4,0x3,0) L=12,10 m Kutu Menfez ve Kanat Duvarları Yapım İşi	
	2- Ayancık Kaldırayak Köyü Cöcü Mah. (3,0x3,0) L=12,10 m Kutu Menfez ve Kanat Duvarları Yapım İşi	
	3- Ayancık Kaldırayak Köyü Cöcü Mah. (3,0x3,0) L=12,10 m Kutu Menfez ve Kanat Duvarları Yapım İşi	

AYANCIK KAYMAKAMLIĞI
TOPLUM SAĞLIĞI
MERKEZİ BAŞKANLIĞI

Toplum Sağlığı Merkezi Başkanlığımız yaklaşık 24 bin nüfusa sağlık hizmeti vermektedir

- Toplum Sağlığı Merkezimiz ilçe merkezinde bulunan hizmet binasında hizmet vermekte olup, bağlı 6 Aile Hekimliği Birimi bulunmaktadır. 570206 Nolu Aile Hekimliği Biriminde Aile Hekimi ve Aile Sağlığı Elemanı geçici görevlendirme ile görev yapmaktadır. Diğer birimlerimizde personel bulunmakta ve aktif görev yapılmaktadır. Kurumumuza bağlı 2 sağlık evi bulunmakta ancak personeli bulunmamaktadır.

Toplum Sağlığı Merkezi Personel Sayı ve Unvanları

- 1 TSM Başkanı
- 2 Tabip
- 1 Tıbbi Sekreter
- 1 Toplum Sağlığı Teknisyeni
- 2 Çevre Sağlığı Teknisyeni
- 4 Ebe
- 3 Hemşire
- 1 Hizmetli
- 1 Şoför (Şirket Elemanı)

Toplum Sağlığı Merkezimize bağlı Aile Hekimliği Birimleri Personel Sayı ve Durumları

- 5 Hekim
- 3 Ebe
- 1 Toplum Sağlığı Teknisyeni
- 1 Hemşire

Aile Hekimliği Birimlerimiz

- 570201- 1 Aile Hekimi, 1 Aile Sağlığı Elemanı
- 570202- 1 Aile Hekimi, 1 Aile Sağlığı Elemanı
- 570203- 1 Aile Hekimi, 1 Aile Sağlığı Elemanı
- 570204- 1 Aile Hekimi, 1 Aile Sağlığı Elemanı
- 570205- 1 Aile Hekimi, 1 Aile Sağlığı Elemanı
- 570206- Geçici Görevlendirme ile görev yapan Aile Hekimi ve Aile Sağlığı Elemanı

Araç Durumu

- Toplum Sağlığı Merkezimizde 1 Adet Renault Kangoo Marka kiralık aracımız bulunmaktadır.
- İlçemiz 112 Acil Sağlık Hizmetleri İstasyonunda 1 adet ford transit ve 1 adet pajero marka ambulans bulunmaktadır.

Aile Hekimliği Hizmetleri

- *-Muayene Verileri: 2021 Yılı itibari ile ASM'lerimizde yapılan toplam muayene sayısı ise 65.648'dir.
- *-Hasta muayenesi yanında Anne ve Bebek sağlığı vb tüm koruyucu sağlık hizmetleri Aile Hekimliklerince verilmektedir.

Doğum ve Ölüm Verileri

- *-Gebelik ve Doğum Verileri: 2021 yılında 183 Adet yeni gebelik tespiti yapılmıştır.
- *-İlçemizde aynı dönemde 144 canlı, 0 ölü doğum ve 15 adet düşük vakası gerçekleşmiştir. Canlı doğumlardan 88' i sezeryan müdahaleli, 54' ü normal doğum şeklinde gerçekleşmiştir.
- *-Ölüm Verileri: Bölgemizde 2021 yılında ÖBS verilerine göre 60 ölüm gerçekleşmiştir.

Toplum Sağlığı Merkezi Başkanlığımızca Yapılan Hizmetler

- * Sigara Denetimleri
- * Çevre sağlığı hizmetleri, düzenli su numunesi tahlili.
- * Koruyucu sağlık hizmetleri
- * Obeziteyle mücadele hizmetleri
- * Kurumlara ve Halka bilgilendirici sağlık eğitimleri hizmeti
- * Kanser erken teşhis tarama hizmeti(KETEM)
- Covid-19 Salgını kapsamında filyasyon çalışmaları

KETEM

- *-KETEM Birimi ile koordineli olarak kanserle mücadele çalışmaları yürütülmektedir. Bu kapsamda 2021 yılı içerisinde ilçemizde 31 Kolorektal taraması ve 8 smear taraması yapılmıştır. Yapılan kolorektal taramalarında 1 tanesi pozitif olup ilgili kurumlara yönlendirilmiştir. Covid-19 salgını sebebiyle 2021 yılı için hedeflenen sayılara ulaşılamamıştır.

Ağız ve Diş Sağlığı

- Covid-19 Salgını nedeniyle ilçemizde ağız ve diş sağlığına yönelik Flor vernik uygulaması yapılamamıştır.

Çevre ve Çalışan Sağlığı Birimi

- Birimimiz ilçemiz sınırları içerisinde bulunan tüm mahallelerde düzenli olarak içme suyu kontrolleri, günlük bakiye klor ölçümü ve piyasa gözetim denetim faaliyetlerini yürütmektedir.

Çevre ve Çalışan Sağlığı Birimi

AYANCIK TOPLUM SAĞLIĞI MERKEZİ BAŞKANLIĞI		
2021 YILI YERLEŞİM YERLERİNE GÖRE NUMUNE DAĞILIMI		
KÖY\MERKEZ	KONTROL İZLEM	DENETİM İZLEM
AYANCIK BELEDİYESİ KARAKESTANE	3	1
AYANCIK BELEDİYESİ AŞAĞIKÖY	3	1
Ayancık Belediyesi Terminal Su Kuyusu	0	0
Ayancık Belediyesi Pazaryeri Su Kuyusu	0	0
ORTALIK KÖYÜ	2	1
ÇAYLIOĞLU KÖYÜ	2	1
ÜNLÜCE KÖYÜ	2	1
PAZARCIK-YENİCE KÖY-DEREKÖY GRUP SUYU	2	1
TEVFİKİYE KÖYÜ	2	1
AKÇAKESE KÖYÜ	2	1
DEDEAĞAÇ KÖYÜ	2	1
ALİ KÖYÜ-YEŞİLYURT- BAHÇELİ GRUP SUYU	2	1
TÜRKMEN KÖYÜ	2	1
HÜSEYİN BEY KÖYÜ	2	1
ABDULKADİR KÖYÜ	2	1
BELPINARI KÖYÜ	2	1
TEPECİK KÖYÜ	2	1
TARAKÇI KÖYÜ	2	1
AĞAÇLI KÖYÜ	2	1
HATİP KÖYÜ	2	1
BÜYÜKDÜZ KÖYÜ	2	1
YENİKONAK KÖYÜ	2	1
AKÖREN KÖYÜ	2	1
ARMUTLUYAZI-Söküçayırı Grup Suyu	2	1
AVDULLU KÖYÜ	2	1
AYGÖRDÜ	2	1
BABA KÖYÜ	2	1
BABAÇAY KÖYÜ	2	1
BAKIRLI KÖYÜ	2	1
BAKIRLI ZAVİYE KÖYÜ	2	1
BÜYÜK PINAR KÖYÜ	2	1
ÇAMYAYLA KÖYÜ	2	1

Çevre ve Çalışan Sağlığı Birimi

ÇAYBAŞI KÖYÜ	2	1
DAVUTLU KÖYÜ	2	0
DİBEKLİ KÖYÜ	2	1
DOĞANLI KÖYÜ	2	1
DOLAY KÖYÜ	2	1
ERDEMLİ KÖYÜ	2	1
ERİKLİ KÖYÜ	2	1
FINDIKLI KÖYÜ	2	1
GÖL KÖYÜ	2	1
GÖLDAĞI KÖYÜ	2	1
GÜRPINAR KÖYÜ	2	1
GÜRSÖKÜ KÖYÜ	2	1
HACILI KÖYÜ	2	1
HACIOĞLU KÖYÜ	2	1
İNALTI KÖYÜ	2	1
KALDIRAYAK KÖYÜ	2	1
KARAKESTANE KÖYÜ	2	1
KARAPINAR KÖYÜ	2	1
KESTANELİK KÖYÜ	2	1
KIZILCAKAYA KÖYÜ	2	1
KOZCUĞAZ KÖYÜ	2	1
KOZSÖKÜ KÖYÜ	2	1
KÖSEYAKASI KÖYÜ	2	1
KURT KÖYÜ	2	1
KÜTÜK KÖYÜ	2	1
M.KEMAL PAŞA KÖYÜ-Otmanlı Grup Suyu	2	1
MADEN KÖYÜ	2	1
MESTAN KÖYÜ	2	1
ÖMERDÜZ KÖYÜ	2	1
SOFU KÖYÜ	2	1
SULUSÖKÜ KÖYÜ	2	1
TOPAĞAÇ KÖYÜ	1	1
UZUNÇAM KÖYÜ	2	1
YARENLER KÖYÜ	2	1
YEMİŞEN KÖYÜ	2	1
YENİGÜLER KÖYÜ	2	1
ZAVİYE KÖYÜ	2	1
TOPLAM	135	66

Çevre ve Çalışan Sağlığı Birimi

Köy Ziyaretleri ve Şikayet Değerlendirmeleri		
Aylar	Gelen Şikayet Dilekçesi Sayısı	Değerlendirme Yapılan Şikayet Sayısı
Ocak	1	1
Şubat	1	1
Mart	2	2
Nisan	2	2
Mayıs	4	4
Haziran	6	6
Temmuz	5	5
Ağustos	5	5
Eylül	2	2
Ekim	1	1
Kasım	2	2
Aralık	1	1
TOPLAM	32	32
2021 yılı içerisinde İlçemiz köylerinde ikamet etmekte olan vatandaşların Kaymakamlık Makamı na vermiş oldukları 32 adet şikayet dilekçesi tarafımızdan yerinede değerlendirilmiştir.		

Çevre ve Çalışan Sağlığı Birimi

Köy Ziyaretleri ve Şikayet Değerlendirmeleri		
Aylar	Gelen Şikayet Dilekçesi Sayısı	Değerlendirme Yapılan Şikayet Sayısı
Ocak	1	1
Şubat	1	1
Mart	2	2
Nisan	2	2
Mayıs	4	4
Haziran	6	6
Temmuz	5	5
Ağustos	5	5
Eylül	2	2
Ekim	1	1
Kasım	2	2
Aralık	1	1
TOPLAM	32	32
2021 yılı içerisinde İlçemiz köylerinde ikamet etmekte olan vatandaşların Kaymakamlık Makamına vermiş oldukları 32 adet şikayet dilekçesi tarafımızdan yerinede değerlendirilmiştir.		

Biosidal Ürün Denetimleri		
Aylar	Yapılması Gereken Denetim Sayısı	2020 yılı içerisinde gerçekleştirilen Ürün Denetimi
Ocak	2	2
Şubat	2	2
Mart	2	2
Nisan	6	6
Mayıs	2	2
Haziran	6	6
Temmuz	2	2
Ağustos	6	6
Eylül	2	2
Ekim	6	6
Kasım	2	2
Aralık	3	3
TOPLAM	41	41
2021 yılı içerisinde İlçemiz esnafında 41 adet Biyosşdal ürün denetimi tarafımızdan gerçekleştirilmiştir. Planlanan denetim sayısı yüzde yüz olarak gerçekleşmiştir.		

Çevre ve Çalışan Sağlığı Birimi

UÇUCU MADDE DENETİMLERİ		
Aylar	Denetlenen Esnaf Sayısı	Denetlenen Ürün Sayısı
Ocak	*64*	*90*
Şubat	*75*	*101*
Mart	*72*	*90*
Nisan	*67*	*86*
Mayıs	*72*	*70*
Haziran	*71*	*67*
Temmuz	*69*	*79*
Ağustos	*76*	*77*
Eylül	*78*	*92*
Ekim	*80*	*82*
Kasım	*74*	*77*
Aralık	*72*	*78*
TOPLAM	870	*989*

2021 yılı içerisin İlçemizde bulunan esnaflarda 870 denetim yapılarak 989 ürün inçenmiş ve Uçucu Madde denetimleri gerçekleştirilmiştir.

2020 YILI İÇME SUYU NUMUNELERİ			
KONTROL İZLEM NUMUNELERİ			
Aylar	Alınan Kontrol İzlem Numunesi	Uygun Çıkan	Uygun Olmayan
Ocak	10	10	0
Şubat	11	11	0
11	11	11	0
Nisan	11	11	0
Mayıs	12	12	0
Haziran	11	11	0
Temmuz	11	9	2
Ağustos	13	12	1
Eylül	11	9	2
Ekim	11	2	9
Kasım	12	12	0
Aralık	11	11	0
TOPLAM	135	121	14

2021 yılı içerisinde bölgemizde hedeflenen kontrol izlem numune sayısı tam olarak alınmış olup, uygunsuzluk yüzdesi %5 olarak gerçekleşmiştir.

Çevre ve Çalışan Sağlığı Birimi

DENETİM İZLEM NUMUNELERİ			
Aylar	Alınan Kontrol İzlem Numunesi	Uygun Çıkan	Uygun Olmayan
Ocak	5	5	0
Şubat	5	4	1
Mart	5	5	0
Nisan	6	6	0
Mayıs	5	5	0
Haziran	5	5	0
Temmuz	5	5	0
Ağustos	5	4	1
Eylül	7	7	0
Ekim	6	5	1
Kasım	5	5	0
Aralık	5	5	0
TOPLAM	64	61	3

2021 yılı içerisinde bölgemizde hedeflenen denetim izlem numune sayısı tam olarak alınmış olup, uygunsuzluk yüzdesi %8 olarak gerçekleşmiştir.

TAKİP NUMUNELERİ						
Aylar	Kontrol İzlem Numunesi	Denetim İzlem Numunesi	Uygun Çıkan Kontrol İzlem Numunesi	Uygun Çıkan Denetim İzlem Numunesi	Uygun Olmayan Kontrol İzlem Numunesi	Uygun Olmayan Denetim İzlem Numunesi
Ocak	3	1	3	1	0	0
Şubat	0	2	0	2	0	0
Mart	0	0	0	0	0	0
Nisan	0	0	0	0	0	0
Mayıs	1	0	1	0	0	0
Haziran	0	0	0	0	0	0
Temmuz	1	0	1	0	0	0
Ağustos	0	1	0	1	0	0
Eylül	1	0	1	0	0	0
Ekim	1	0	1	0	0	0
Kasım	0	1	0	1	0	0
Aralık	0	0	0	0	0	0
TOPLAM	7	5	7	5	0	0

Çevre ve Çalışan Sağlığı Birimi

YÜZME SUYU NUMUNELERİ			
Aylar	Plajlardan Alınan Deniz Suyu Numuneleri	Uygun Çıkan	Uygun Olmayan
Ocak	*0*	*0*	0
Şubat	*0*	*0*	0
Mart	*0*	*0*	0
Nisan	*0*	*0*	0
Mayıs	*6*	*6*	0
Haziran	*12*	*12*	0
Temmuz	*18*	*18*	0
Ağustos	*12*	*12*	0
Eylül	*6*	*6*	0
Ekim	*0*	*0*	0
Kasım	*0*	*0*	0
Aralık	*0*	*0*	0
TOPLAM	*54*	*54*	0

2020 yılı içerisinde İlçemizde bulunan ve yüzme suyu odağı olan 6 adet plajdan toplam yaz sezonu boyunca 48 adet yüzme suyu numunesi alınmış olup bunların hepsinin analiz sonuçları uygun bulunmuştur.Hedeflenen numune sayısı yüzde yüz tutturulmuştur.

2020 yılı Ambalajlı Sulardan numune alma ve denetim programı gereği İlçemizde bulunan 3 adet su satış bayisinden 3 adet numune alınarak analizleri yaptırılmıştır. Dağıtım araçları ve satış yerlerinin denetimleri yapılmıştır. 2020 yılı içinde Ayancık Devlet Hastanesinin tüm katlarından legıonella amaçlı su numuneleri alınarak analizleri yaptırılmıştır.

KLOR ÖLÇÜMLERİ			
Aylar	Odaklarda yapılan klor Ölçümleri	Klor bulunan	Klor bulunmayan
Ocak	*164*	*164*	0
Şubat	*149*	*149*	0
Mart	*160*	*160*	0
Nisan	*161*	*161*	0
Mayıs	*164*	*164*	0
Haziran	*159*	*159*	0
Temmuz	*163*	*163*	0
Ağustos	*386*	*386*	0
Eylül	*207*	*207*	0
Ekim	*163*	*163*	0
Kasım	*154*	*154*	0
Aralık	*157*	*157*	0
TOPLAM	*2187*	*2187*	0

2021 yılı içerisinde bölgemizde bulunan içme suyu kontrol odaklarında 2187 adet klor ölçümü yapılmış olup, bunların hepsinde 0,3 ile 0,8 ppm klor olduğu tespit edilmiştir.

Bölgemizde içme suyu sistemleri içerisinde 69 adet kaynak ve 77 adet depo bulunmaktadır. Toplam 23734 nufüsa sahip bölgemizde İlçe Merkezi 13121 kişi köy nüfüsumuzda 10613 kişidir.

Tütün ve Diğer Bağımlılık Yapıcı Maddelerle Mücadele Birimi

- Birimimiz tütün kontrol denetimlerini de yerine getirmekte olup 2021 yılı itibari ile ilçemiz sınırlarında 1985 adet tütün kontrol denetimi ayrıca bağımlık yapıcı ve uçucu madde ihtiva eden ürünlerin bulunduğu işyerlerinde 870 adet uçucu madde denetimi yapmıştır.

2021 Sigara Denetimleri

İşletme Kodu	Toplam İşletme Sayısı	DENETLENEN İŞLETME SAYISI												
		OCAK	ŞUBAT	MART	NİSAN	MAYIS	HAZİRAN	TEMMUZ	AĞUSTOS	EYLÜL	EKİM	KASIM	ARALIK	TOPLAM
K1	39	0	0	0	7	0	16	25	25	10	23	17	33	156
K2	23	4	2	7	3	5	15	17	10	12	9	9	13	106
K3	7	0	0	4	0	0	5	8	5	6	5	5	6	44
K4	21	7	5	4	6	4	5	7	4	9	7	8	10	76
K5	16	20	11	12	16	18	10	4	15	21	10	12	20	169
K6	24	35	14	22	25	26	7	5	16	26	14	14	15	219
L1	7	2	0	1	3	3	1	2	5	3	2	4	5	31
L2	5	4	0	4	4	4	4	0	6	4	3	3	3	39
L3	0	0	0	0	0	0	0	0	0	0	0	0	0	0
M	16	6	7	2	9	9	9	2	9	8	10	13	7	91
N	16	10	12	10	6	8	10	3	3	12	7	16	6	103
O	79	36	35	28	41	34	25	22	26	15	27	26	29	344
P	33	12	13	16	10	5	11	7	3	12	14	7	8	118
R	1	0	0	0	0	0	1	2	0	0	0	0	0	3
S	5	10	0	5	4	6	2	1	1	5	4	5	5	48
T	125	30	61	40	36	33	49	51	36	37	39	20	6	438
TOPLAM		176	160	155	170	155	170	156	164	180	174	159	166	1985
Yapılan İhbar Denetimi		1	1	2	0	0	2	3	3	3	3	0	0	18

K1	Kahvehane Kıraathane
K2	Kafe,Kafeterya,İnternet Kafe, Çaybahçesi
K3	Birahane,Bar,İçki sunumu yapan Yerler
K4	Lokanta,Restaurant
K5	Kantin,Pastahane,Börekçi
K6	Fırın,Kasap,Balıkçı
L1	Taksi
L2	Minübüs,Otobüs
L3	Servis Aracı,Ambulans,Gemi,Uçak
M	Okul,Dersane,Sürücü Kursu Özel Eğitim
N	Hastane,Aile Sağlığı Mer.Sağlık Kurumları
O	Bakkal,Büfe,Kuruyemişci
P	Kuaför,Berber Güzellik Salonu
R	Masaj Salonu,Sauna,Hamam
S	Otel,Motel,Han
T	Diğer sınıflandırılmamış İş Yerleri

Eğitimler

EĞİTİM KONUSU	VERİLEN KİŞİ SAYISI
Tütün ve Tütün Ürünleri	1985
3-9 Kasım Organ Bağışı Haftası	43
Verem Haftası	45
Kanser Önleme Eğitimi	153
Bağımlılıklarla Mücadele	875
Zoonotik ve Vektörel Hastalıklar Eğitimler	575
Kırım Kongo Kanamalı Ateşi Eğitimi	17
3-4 Ekim Dünya Yürüyüş Günü	16
15 Eylül Dünya Prostat Günü	18
14 Kasım Dünya Diyabet Günü	14

EĞİTİMLER

- 2021 yılı içerisinde verilmesi planlanan diğer eğitimler Covid-19 salgını sebebiyle verilememiştir. Bununla birlikte covid hastaları ve temaslılarına Covid-19 eğitimi verilmiştir.

AYANCIK KAYMAKAMLIĞI
İLÇE NÜFUS MÜDÜRLÜĞÜ

NÜFUS MÜDÜRLÜĞÜ PERSONEL LİSTESİ

Müdürlüğümüzde 1 Müdür, 5 VHKİ kadrosu mevcut olup; 1 Müdür , 3 VHKİ ve 1 4/B Büro personeli bulunmaktadır. Toplamda 5 personel ile hizmet vermekteyiz.(1 VHKİ kadrosu boş)

Ayancık İlçe Nüfus Müdürlüğü Personel Listesi

Orhan YALÇIN	NÜFUS MÜDÜRÜ
Yücel SEMİZ	VHKİ
Selime ÜN	VHKİ
Ziya AKIN	VHKİ
Kübra DURUPINAR	4/B Büro Personeli
Boş	VHKİ

AYANCIK İLÇE NÜFUS MÜDÜRLÜĞÜ (01.01.2021-31.12.2021) OLAY LİSTESİ

TCKK Sürücü Belgesi Ekleme	220
Boşanma	53
Doğum	137
Evlenme	30
Ölüm	18
Diğer Olaylar	120
Mavi Kartlılar	18
Kayıt Düzeltme	6
Alınan Adres Beyanı	1641
Verilen Yerleşim Yeri Belgesi	1562
Pasaport	359
İdari Para Cezaları	1
Sürücü Belgesi (Yenileme)	420
Sürücü Belgesi Tebdil Başvurusu	9
TCKK Başvuru Sayısı	2442
Sürücü Belgesi (İlk Kayıt)	226
Verilen Nüfus Kayıt örneği	2205
Yapılan İşlemlerin toplamı	9467

AFET NEDENİYLE ALINAN BAŞVURULARIN OLAY LİSTESİ (11.08.2021-21.01.2022)

- TCKK 868
- Sürücü Belgesi 15
- Pasaport 1
- Yapılan İşlemlerin toplamı 884
- Afet Nedeniyle TCKK, Sürücü Belgesi ve Pasaportunu Kaybeden Vatandaşlarımızın Ücret Bedeli Alınmadan Başvuruları Alınmış Olup, Randevu da Gözetmeksizin Her Türlü Kolaylık Sağlanmıştır.

YILLARA GÖRE AYANCIK NÜFUSU

(2021 TUİK veri tabanına göre hazırlanmıştır.)

YIL	AYANCIK NÜFUSU	ERKEK NÜFUSU	KADIN NÜFUS
2021	**23.739**	11.862	11.877
2020	**23.734**	11.859	11.875
2019	**23.686**	11.788	11.898
2018	**23.720**	11.784	11.936
2017	**22.625**	11.305	11.320
2016	**22.728**	11.370	11.358
2015	**22.565**	11.261	11.304

AYANCIK İLÇESİ MAHALLE NÜFUSU SAYIMI

MAHALLE İSMİ	NÜFUSU
BEŞİKTAŞ	**1.644**
CEVİZLİ	**4.911**
ÇAYİÇİ	**1.463**
DENİZCİLER	**170**
YALI	**5.194**
	13.382

AYANCIK İLÇE MERKEZİ KÖYLERİN NÜFUS TOPLAMI

	NÜFUSU
İLÇE MERKEZİ	13.382
KÖYLER	**10.357**
TOPLAM	**23.739**

AYANCIK İLÇESİ

20 YAŞ ALTI, 20-65 YAŞ ARASI VE 65 YAŞ ÜSTÜ NÜFUSU

20 YAŞ ALTI	4.247
20-65 YAŞ ARASI	13.734
65 YAŞ ÜZERİ	5.758
TOPLAM	23.739

AYANCIK İLÇESİ KÖY NÜFUS SAYIMI

KÖY İSMİ	TOPLAM	ERKEK NÜFUSU	KADIN NÜFUSU
ABDÜLKADİRKÖY	**122**	66	56
AĞAÇLI	**99**	49	50
AKÇAKESE	**74**	43	31
AKÖREN	**219**	131	88
ALİKÖY	**213**	106	107
ARMUTLUYAZI	**88**	51	37
AŞAĞIKÖY	**486**	248	238
AVDULLU	**52**	25	27
AYGÖRDÜ	**164**	81	83
BABAÇAY	**250**	136	114
BABAKÖY	**64**	40	24
BAHÇELİ	**126**	63	63
BAKIRLI	**92**	46	46
BAKIRLIZAVİYE	**142**	74	68
BELPINAR	**53**	30	23
BÜYÜKDÜZ	**65**	36	29
BÜYÜKPINAR	**132**	79	53
ÇAMYAYLA	**104**	51	53

AYANCIK İLÇESİ KÖY NÜFUS SAYIMI

KÖY İSMİ	TOPLAM	ERKEK NÜFUSU	KADIN NÜFUSU
ÇAYBAŞI	**124**	76	48
ÇAYLIOĞLU	**174**	87	87
DAVUTLU	**136**	88	48
DEDEAĞAÇ	**102**	51	51
DEREKÖY	**156**	88	68
DİBEKLİ	**124**	67	57
DOĞANLI	**324**	160	164
DOLAY	**126**	70	56
ERDEMLİ	**273**	145	128
ERİKLİ	**123**	72	51
FINDIKLI	**55**	42	13
GÖLDAĞI	**123**	60	63
GÖLKÖY	**179**	92	87
GÜRPINAR	**118**	58	60
GÜRSÖKÜ	**334**	153	181
HACILI	**82**	49	33
HACIOĞLU	**147**	70	77
HATİP	**234**	110	124

AYANCIK İLÇESİ KÖY NÜFUS SAYIMI

KÖY İSMİ	TOPLAM	ERKEK NÜFUSU	KADIN NÜFUSU
HÜSEYİNBEY	**141**	76	65
İNALTI	**114**	65	49
KALDIRAYAK	**188**	89	99
KARAKESTANE	**116**	66	50
KARAPINAR	**139**	75	64
KESTANELİK	**96**	49	47
KIZILCAKAYA	**23**	14	9
KOZCUĞAZ	**97**	57	40
KOZSÖKÜ	**200**	96	104
KÖSEYAKASI	**68**	40	28
KURTKÖY	**159**	85	74
KÜTÜKKÖY	**156**	72	84
MADEN	**268**	131	137
MESTAN	**72**	44	28
MUSTAFAKEMALPAŞA	**111**	60	51
ORTALIK	**123**	65	58
OTMANLI	**230**	115	115
ÖMERDÜZ	**25**	14	11

AYANCIK İLÇESİ KÖY NÜFUS SAYIMI

KÖY İSMİ	TOPLAM	ERKEK NÜFUSU	KADIN NÜFUSU
PAZARCIK	**371**	191	180
SOFU	**118**	61	57
SÖKÜÇAYIRI	**132**	67	65
SULUSÖKÜ	**61**	32	29
TARAKÇI	**239**	126	113
TEPECİK	**98**	51	47
TEVFİKİYE	**94**	54	40
TOPAĞAÇ	**240**	116	124
TÜRKMEN	**73**	45	28
UZUNÇAM	**188**	94	94
ÜNLÜCE	**102**	53	49
YARENLER	**215**	124	91
YEMİŞEN	**70**	35	35
YENİCE	**111**	61	50
YENİGÜLER	**120**	61	59
YEŞİLYURT	**102**	54	48
ZAVİYE	**218**	103	115
YENİGÜLER	**120**	61	59

Tapu ve Kadastro
Genel Müdürlüğü

AYANCIK KAYMAKAMLIĞI
TAPU MÜDÜRLÜĞÜ

MEVCUT PERSONEL DURUMU

Müdür	Md. Yrd	Sözleşmeli Teknikeer	Bilgisayar İşletmeni	Kadastro Teknisyeni	Sözleşmeli büro personeli	Arşiv Memuru	Hizmetli	
1	1	1	1	1	1	-	-	

MEVCUT PERSONEL LİSTESİ

ADI SOYADI	SİCİL NO	ÜNVANI
Fulya TÜRK	29223	Tapu Müdürü
Ramazan YENER	29246	Tapu Sicil Müdür Yardımcısı
Zeynep ÖZMEN	40872	Bilgisayar İşletmeni
İhsan Özgür KÖSE	41975	Kadastro Teknisyeni
Aliye ÇEKİÇ	119291	Sözleşmeli Tekniker
Mehmet SÜRER	100972	Sözleşmeli Büro personeli

KÖY,MAHALLE,SİCİLLER BİLGİSİ

Mahalle Sayısı	5
Köy Sayısı	71
Ana taşınmaz tapu Kütüğü Sayısı	962
Zabıt Defteri Sayısı	145
Kat Mülkiyeti Kütüğü Sasyısı	78
Mer'a Yaylak Kışlak Defteri	1
Köy Sınır Defteri	1
Yevmiye Defteri	1
Tablo Mahzen Defteri	24
Tashihler Sicili Defteri	1
Fihrist Defteri	1
	1

Taşınmaz Sayısı	90975
Malik sayısı	95152
Gelen Evrak Sayısı	804
Giden Evrak Sayısı	824

YEVMİYELİ İŞLEMLER DAĞILIMI

İŞLEM TÜRÜ	İŞLEM SAYISI
Satış	724
İntikal	316
İpotek Tesisi ve terkini	160+81=241
Kat irtifakı ve kat mülkiyeti tesisi	38
İfraz,tevhid vb.kadastral işlemler	72
Taksim	36
Diğer İşlemler	6110
Toplam Yevmiye Sayısı	7537

2021 YILI ELDE EDİLEN GELİR

Toplam Döner Sermaye	Toplam Tapu Harcı
317.706,00 TL	3.402.775,00 TL

2017/3 Sayılı Genelge Kapsamında Arşiv Çalışmaları

- 90975 adet taşınmaza ait kayıtların TAKBİS programına entegrasyonu tamamlandı.
- 32000 adet resmi senet taranarak elektronik ortama aktarımı sağlandı.
- 39488 adet işlem dosyasının tamamı ayıklanmak ve sıralanmak suretiyle taramaya hazır hale getirildi.11100 adet işlem dosyası tarandı ve taşınmazlarla elektronik ortamda ilişkilendirildi.
- 2448 adet TC kimlik numarası bilinmeyen/şüpheli malik TC kimlik numarası girişi yapıldı/düzeltildi.

AYANCIK KAYMAKAMLIĞI

İLÇE MÜFTÜLÜĞÜ

FAALİYETLER

*CAMİ ZİYARETLERİ
*AYNİ VE NAKDİ YARDIMLAR
*KURBAN ORGANİZASYONU TOPLANTISI
*T.D.V. KURBAN KESİM VE ET DAĞITIM ORGANİZASYONU
*KUR 'AN KURSU ETKİNLİKLERİ
*EVLİLİĞE İLK ADIM SEMİNERİ
*11.08.2021 TARİHİNDEKİ SEL AFETİNDE YARDIM FAALİYETLERİ
*SEL AFETİNDE HASAR GÖREN CAMİLERE ZİYARETLER
*CAMİLER VE DİN GÖREVLİLERİ HAFTASI ETKİNLİKLERİ
*MEVLİD-İ NEBİ HAFTASI ETKİNLİKLERİ
*MEVLİD-İ NEBİ HAFTASI ETKİNLİK MERKEZİ VE KİTAP FUARI AÇILIŞI
*GENÇLİK BULUŞMALARI
*SABAH NAMAZI BULUŞMALARI
*29 EKİM CUMHURİYET BAYRAMI ETKİNLİKLERİ
*NAMAZ AĞACI PROJESİ
*ADABI MUAŞERAT SEMİNERİ
*KIZILAY HAFTASI ETKİNLİKLERİ
*CAMİLERDE KUR'AN ÖĞRENİYORUM PROGRAMLARI
*PERSONELE AFET FARKINDALIK EĞİTİMİ SEMİNERİ
*İ.H.L. ÖĞRENCİLERİNE ÖNDER KİTAP KAHVEDE PROGRAM
*DİN GÖREVLİLERİ *KİTAP OKU-YORUMPROJESİ* TOPLANTILARI
*AİLE VE DİNİ REHBERLİK BÜROSU FAALİYET TOPLANTISI
*PERSONELE İLK YARDIM SEMİNERİ
*CUMA GECELERİ SOHBETLERİ
* 3 ARALIK DÜNYA ENGELLİLER GÜNÜ KAPSAMINDA ZİYARETLER
*KYK KIZ VE ERKEK YURTLARINDA ÖĞRENCİLERLE BULUŞMALAR
*KADINLARA YÖNELİK PROGRAMLAR
*İ.H.L. ÖĞRENCİLERİNE MESLEKİ UYGULAMA PROGRAMLARI
*İŞ ADAMLARINA ZİYARETLER
*ÖĞRENCİLERE YÖNELİK BİLGİ YARIŞMASI
*AİLECEK CAMİDEYİZ MİLLETÇE DUADAYIZ PROGRAMI

FAALİYETLER

Perşembe buluşmalarımız kapsamında gençlerle ve hanımefendilerle buluşmalar gerçekleştirildi.

Kitap Kahve

Merkez Camii

KYK Yurtlar

FAALİYETLER

CAMİ ZİYARETLERİMİZ

FAALİYETLER

İlçe Müftülüğü ve Türkiye Diyanet Vakfı Ayancık Şubesi olarak merkez ve köylerdeki ihtiyaç sahibi ailelere nakdi ve ayni yardımda bulunulmuştur.

FAALİYETLER

İlçemiz Kurban Komisyonu üyeleri Ayancık Belediyesi Kurbanlık Satış ve Kesim alanında Kurban Bayramında kesim gerçekleştirecek kasaplarla bir araya gelerek kurbanın dini boyutu ve mevzuatı yönünden kendilerine bilgilendirmede bulundular.

FAALİYETLER

TÜRKİYE DİYANET VAKFI AYANCIK ŞUBEMİZ KURBANLIK ALIMI GERÇEKLEŞTİRDİ.

TDV Genel Merkezimiz kendilerine yapmış olduğumuz, ilçemizde kurban keserek ihtiyaç sahiplerine dağıtma talebimizi memnuniyetle kabul ederek, Türkiye Diyanet Vakfına yapılan kurban bağışlarından 35 hisse kurbanın satın alma kesme ve dağıtma görevini Ayancık Müftülüğümüze verdi.

FAALİYETLER

Türkiye Diyanet Vakfı Ayancık Şubesi tarafından Kurban Bayramının ikinci gününde beş adet büyükbaş kurbanlık hayvanın kesim işlemi gerçekleştirildi.

Kesilen kurbanların etleri ilçemizde toplamda 192 aileye ortalama 5'er kiloluk poşetler halinde ulaştı. Dağıtıma Din Görevlilerimiz ve bazı Köylerimizde Muhtarlar destek verdi.

FAALİYETLER

4-6 YAŞ KUR'AN KURSU ÖĞRENCİLERİMİZLE YIL SONU ETKİNLİĞİ...

Covid-19 salgınına rağmen büyük bir özveri ile kursumuza devam ederek başarı gösteren öğrencilerimiz ve bu süreçte gerek çocuklarından gerekse bizlerden desteğini esirgemeyen velilerimizle yıl sonu etkinliği düzenlendi.

FAALİYETLER

Evliliğe İlk Adım Semineri Başarıyla Tamamlandı.

Ayancık ilçe Müftülüğü Aile ve Dini Rehberlik Bürosu tarafından ilçemizde ilk olmak üzere nişanlı ve evli çiftlere yönelik "evliliğe ilk adım semineri" düzenlendi.

FAALİYETLER

İlçe Müftülüğümüz tarafından Yaz Kur'an Kurslarımıza ziyaretler gerçekleştirildi.

Ziyarette Türkiye Diyanet Vakfı Ayancık Şubesi tarafından öğrencilere ikramlık dağıtıldı.

FAALİYETLER

Merkez ve köy camilerimizde Yaz Kur'an Kursu Öğrencileriyle hocalarımız tarafından çeşitli etkinlikler düzenlendi.

FAALİYETLER

Ayancık İlçe Müftülüğü ve Türkiye Diyanet Vakfı Ayancık Şubesi işbirliğiyle 11.08.2021 yılında İlçemizde yaşanan sel afeti sonrasında

* İhtiyaç sahiplerine yardımda bulunulmuştur.
* Yaraların sarılması için çalışanlara ikramda bulunulmuştur.

FAALİYETLER

İlçe Müftümüz Ömer Faruk KIVRAK sel felaketini yaşanan köyleri ziyaret ederek Cami ve lojmanlarda incelemelerde bulundu.

FAALİYETLER

Emekli Din Görevlileri Camiler ve Din Görevlileri Haftası yemeğinde bir araya geldi.

Müftülüğümüz tarafından düzenlenen yemek programına Kaymakamımız Sn. İsmail PENDİK, Kaymakam Adayı Sn. Zahid Bahadır SEMİZ, İlçe Müftümüz Ömer Faruk KIVRAK, Ayancık'lı ya da Ayancık Müftülüğümüzden Emekli Din Görevlileri ve daire personeli katıldı.

FAALİYETLER

Camiler ve Din Görevlileri Haftası Konferansı

2021 yılı Camiler ve Din Görevlileri Haftası çerçevesinde Müftülüğümüzce düzenlenen "Cami, Din Görevlileri ve Toplumda Vefa Anlayışı" temalı konferans Ayancık Meslek Yüksek Okulu Konferans salonunda pandemi kurallarına uygun şekilde gerçekleşti.

FAALİYETLER

Mevlidi Nebi Haftası Etkinlik Merkezi ve Kitap Fuarı dualarla acildi.

Ayancıklı değerli İş insanlarının finansman desteğiyle Müftülüğümüz tarafından kurulan "Mevlidi Nebi Haftası Etkinlik Merkezi" ve Kitap Fuarı'nın açılışı Ayancık Kaymakamı Sn. İsmail PENDİK, Belediye Başkanı Sn. Hayrettin KAYA, İlçe Müftümüz Ömer Faruk KIVRAK, protokol üyeleri, Ayancık Müftülüğü Din Görevlileri ve halkımızın katılımıyla gerçekleşti.

FAALİYETLER

İlçe Müftümüz Ömer Faruk KIVRAK Mevlidi Nebi Haftası münasebetiyle Cumhuriyet İlköğretim Okulunu ziyaret ederek düzenlenen program çerçevesinde 4. sınıf öğrencileriyle sohbet etti.

Fatih İlkokulu'nda Mevlid-i Nebi Haftası münasebetiyle İlçe Vaizi Esma AK'ın katılımıyla 4. Sınıf öğrencilerine yönelik Hz. Peygamber ve Vefa konulu konferans düzenlendi.

FAALİYETLER

4-6 Yaş Değerler Eğitimi Kursumuza öğleden sonra devam eden minik öğrencilerimiz Hz. Peygamberin SAV Kutlu Doğumunun heyecanını yaşadı.

FAALİYETLER

Merkez Camii'nde Hanımlara yönelik Mevlid-i Nebi Programı düzenlendi.

Kur'an Kursu öğreticisi Sevgi YIlDIRIM'ın sunumuyla başlayan programda Merkez Kur'an Kursu öğrencileri tarafından Yasin-i Şerif ve ilahiler okundu. Akabinde 4-6 yaş grubu öğrencileri Salavat getirdiler. Ayrıca Öğrencilerin her biri ezberledikleri hadisleri okudular.

FAALİYETLER

Aşağıköyde Gençlik Buluşması Düzenlendi.

Her yaştan çok sayıda kişinin katılımıyla düzenlenen program İlçe Müftümüz Ömer Faruk KIVRAK, Ayancık Milli Eğitim Müdürü Sn Nihat ERGÜL, Müftülük Şube Müdürü Mehmet AKTAŞ, Köprübaşı Cami Müezzin Kayyımı Mustafa ŞAHİN, Köy Muhtarı İş insanı Sn. Hasan VURAL, İmamHatip Lisesi öğrencileri ve Aşağıköylü çok sayıda vatandaşın katılımıyla gerçekleşti.

FAALİYETLER

Müftülük 4-6 Yaş Değerler Eğitimi ve Kuran Kursu Öğrencilerimiz Mevlid-i Nebi Etkinlik Merkezimizi ziyaret etti. Öğretmen ve Velileri gözetiminde Merkezimize gelen minikler mutluluk dolu anlar yaşadı.

FAALİYETLER

Mevlidi Nebi Etkinlikleri kapsamında Cevizli Mahallesi Kız Kuran Kursunda İlçe Vaizimiz Esma AK'ın katılımıyla program düzenlendi.

FAALİYETLER

Köprübaşı *Camiinde, Cuma Sabahları geleneksellesen* sabah namazı buluşması sonrasında ikram yapılıyor.

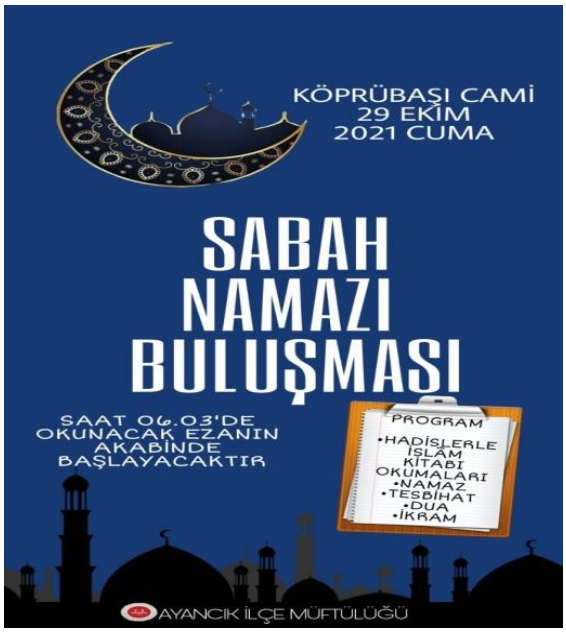

FAALİYETLER

4-6 Yaş Değerler Eğitimi ve İhtiyaç Odaklı Kuran Kuran Kurslarımızda 29 Ekim Cumhuriyet Bayramı kutlama programları ve çeşitli etkinlikler düzenlendi.

FAALİYETLER

Yeni Sanayi Camiinde düzenlenen gençlik buluşması programında Camide düzenlenen "Namaz Ağacı" projesine katılan, çocuk ve gençlere ödüller verildi.

FAALİYETLER

İlçe Vaizi Esma AK tarafından“Adab-ı Muaşeret” konulu seminer gerçekleştirildi. Seminere katılan gençlerimiz katılım belgesi aldı.

FAALİYETLER

Din Görevlilerimize Okuma-Yorumlama alanında büyük katkı sağlayan *Kitap Oku-Yorum* projesi her ay Başkanlığımız yayınlarından bir kitap ve bir dergi müzakeresinin yapıldığı toplantılar yapılmaktadır.

FAALİYETLER

Merkez Camiinde her Perşembe öğleden sonra Kadınlara yönelik programlar yapılmaktadır.

FAALİYETLER

4-6 Yaş Değerler Eğitimi ve Kuran Kuran Kursumuzda Kızılay Haftası nedeniyle öğrencilerimize yönelik tanıtıcı etkinlikler düzenlendi.

FAALİYETLER

Gençlik Buluşmaları kapsamında Köprübaşı Camiinde Yatsı Namazında gençlerle ve çocuklarla Program gerçekleştirildi.

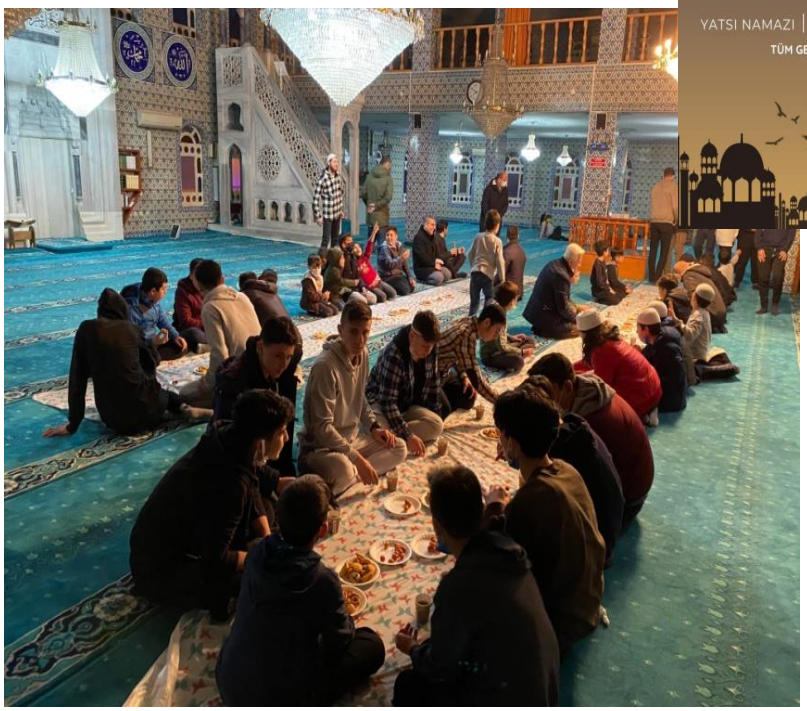

FAALİYETLER

Camilerimizde Yatsı Namazı sonrası Kuran-ı Kerim ve Dini Bilgiler dersleri yapılmaktadır.

FAALİYETLER

Din Görevlilerimize Afet Farkındalık Eğitimi

Sinop Afet Eğitim Şube Müdürü Recep USTAOĞLU ve Sinop İl Müftülüğü Vaizi Fatih ÜNLÜ tarafından Din görevlilerine ve İlçe Müftülük personeline Afet Farkındalık Eğitimi verildi.

FAALİYETLER

Merkez Camiinde gerçekleşen Gençlik Buluşması Programında Camide sürdürülen Namaz Ağacı projesine katılan öğrencilere ödüller takdim edildi.

FAALİYETLER

KYK Kız ve Erkek Yurtlarında Üniversite öğrencilerimize yönelik Perşembe Akşamları düzenlenen buluşmalar gerçekleşti.

FAALİYETLER

İlçemiz Aşağıerkengünez Cami Önder Kitap Kahve'de İmam-Hatip Lisesi Öğrencilerine yönelik Cuma Gecesi Sohbetleri düzenlenmektedir.

FAALİYETLER

Ayancık Meslek Yüksek Okulu Konferans salonunda Daire personeli ve Din Görevlilerimizin katılımıyla düzenlenen Aralık Ayı personel toplantısı sonrasında Ayancık Devlet Hastanesi Başhekimi Sn. ERGENÇ Görevlilerimize ilk yardım konusunda bilgiler verildi.

FAALİYETLER

Müftülük Sitesi ve Cevizli Mahallesi Kur'an Kurslarımızda, İlçe Vaizi Esma AK tarafından, Uluslararası Kadına Yönelik Şiddetle Mücadele Günü etkinlikleri kapsamında "Şiddet İnsanlık Onuruyla Bağdaşmaz" konulu seminer verildi.

FAALİYETLER

3 Aralık Dünya Engelliler Günü münasebetiyle Ayancık Müftülüğü Engelli Koordinatörlüğü olarak Ayancık Ozan Can Özel Eğitim Ve Rehabilitasyon Merkezine ve Ayancık Sakatlar Derneğine ziyaret gerçekleştirildi.

FAALİYETLER

İlçe Müftümüz Ömer Faruk KIVRAK tarafından işletme sahiplerine ziyaretler gerçekleştirildi.

FAALİYETLER

İlçe Müftümüz Ömer Faruk KIVRAK, Kaymakamımız Sn İsmail PENDİK tarafından Müftülük hizmetlerine vermiş olduğu destekler nedeniyle iş adamlarımıza verilen Teşekkür Belgelerini takdim etti.

FAALİYETLER

Aile ve Dini Rehberlik Büromuzun 2022 yılı faaliyetlerinin planlanması amacıyla İlçe Müftümüz Ömer Faruk KIVRAK'ın başkanlığında Büro Koordinatörümüz ve üye Din Görevlilerimizin katılımıyla toplantı düzenlendi. Toplantıda Büromuza başvuran eşlere yönelik manevi rehberlik faaliyetlerinin kalitesinin artırılması ve yeni yılda evli ya da evlilik hazırlığı içinde olan gençlere yönelik düzenlenecek olan seminerler hakkında çalışma yapıldı.

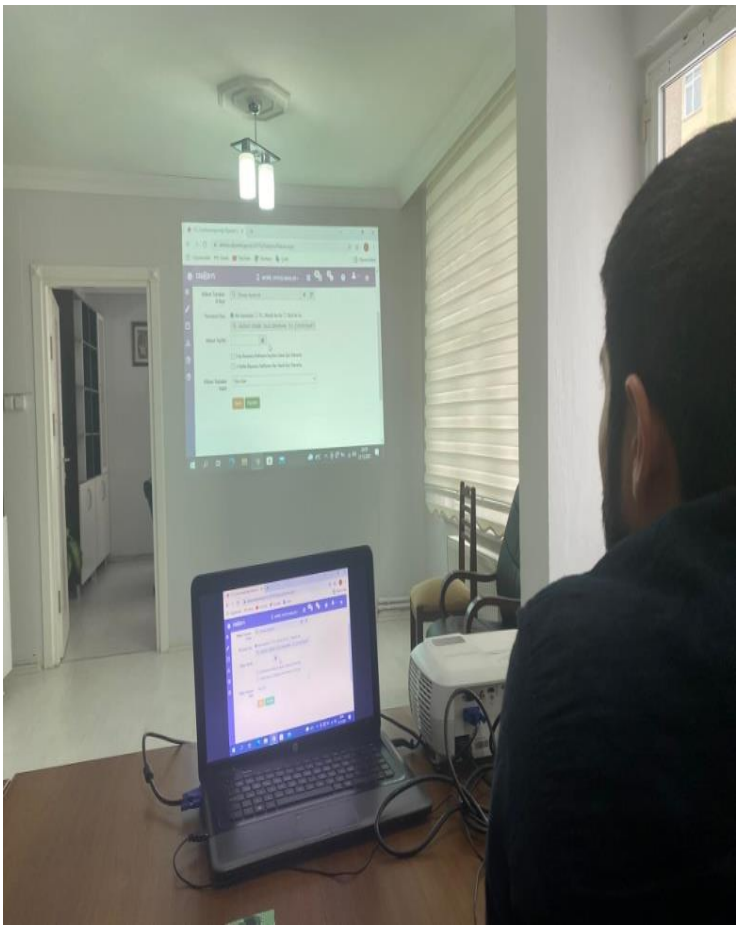

FAALİYETLER

İHL'li kız öğrenciler Kuran Kursu Hocalarıyla bir araya geldi.

Müftülüğümüz ile İmam-Hatip Lisesi arasında yürütülen mesleki uygulama ve gelişim programı kapsamında Müftülük Sitesi Kuran Kursunda bir tanışma programı düzenlendi. Programda koordinatörler İlçe Vaizi Esma AK, İHL Meslek Dersleri Öğretmeni Semiha AKTAR KIVRAK ve Kuran Kursu Hocalarımız tarafından öğrencilere sunumlar yapıldı.

FAALİYETLER

Müftülüğümüz ve Önder İmam-Hatipliler Derneği İşbirliğiyle İmam-Hatip Lisesi Öğrencilerine özel bir program düzenlendi.

Yatsı Namazı ile başlayan program namaz sonrası Önder Kitap Kahvede devam etti. İlçe Müftümüz Ömer Faruk KIVRAK, İlçe Milli Eğitim Müdürü Nihat ERGÜL ve İmam-Hatip Lisesi Müdürü Ahmet ERKEN öğrencilere yönelik tecrübe paylaşımında bulundular.

FAALİYETLER

İmam-Hatip Lisesi Öğrencileriyle Din Görevlileri Mesleki Uygulama için toplandı.

İmam-Hatip Lisesi Öğrencileri Mesleki Uygulama programları kapsamında görev alacakları camilerin Din Görevlileriyle İlçemiz Merkez Camiinde bir araya geldi.

FAALİYETLER

Diyanet İşleri Başkanlığı tarafından Türkiye Genelinde ortaokul öğrencilerine yönelik olarak düzenlenen “Hz. Peygamberin Hayatı” konulu online bilgi yarışması için İlçe Müftülüğümüz tarafından stant açılarak öğrencilerin kayıt işlemlerini bizzat gerçekleştirildi.

FAALİYETLER

Yeni Miladi yılın ilk sabah namazında yurt genelinde düzenlenen "Ailecek Camide Milletçe duadayız" programı, Ayancık'ta da 7'den 70'e halkımızın yoğun katılımıyla gerçekleşti.

AYANCIK KAYMAKAMLIĞI
İLÇE DEVLET HASTANESİ

PERSONEL SAYISI

	SAYI	AKTİF ÇALIŞAN	EK BİNA ÇALIŞAN	TOPLAM
UZMAN HEKİM SAYISI	11	11		**11**
PRATİSYEN/DİŞ HEK.	13/2	13/2		**15**
HEMŞİRE	64	64		**64**
EBE	15	15		**15**
DİĞER SAĞLIK ÇALI.	46	46		**46**
MEMUR/VHKİ	2	2		**2**
TEMİZLİK 4/D	23	23		**23**
TEKNİK SERVİS 4/D	4	4		**4**
OTOMASYON 4/D	12	12		**12**
GÜVENLİK 4/D	9	9		**9**
DİĞER PERSONEL	13	13		**13**
TOPLAM	214	214		**214**

ŞİRKET PERSONELİ

HBYS Personeli	1
Yemekhane Personeli	7
Diş	1
Görüntüleme	-
Şöför	3
Toplam Şirket Elemanı	12

POLİKLİNİKLER 1

- **ÇOCUK HASTALIKLARI 1**
- **GÖZ 1**
- **KADIN DOĞUM 1**
- **İÇ HASTALIKLARI 3**
- **FİZİK TEDAVİ 1**
- **ORTOPEDİ 1**
- **KBB 1**
- **DİŞ 2**
- **GENEL CERRAHİ 1**

AYANCIK DEVLET HASTANESİ YATAK SAYISI	SERVİSLER	YATAK SAYISI
	DAHİLİYE SERVİSİ	**20**
	KADIN DOĞUM SERVİSİ	**8**
	İZOLASYON	**40**
	ÇOCUK HASTALIKLARI	
	FİZİK TEDAVİ	
	GÖZ	
	KBB	
	ORTOPEDİ SERVİSİ	**6**
	PALYATİF BAKIM	**6**
	YOĞUN BAKIM	**5**
AYANCIK DEVLET HASTANESİ		

TOPLAM MUAYENE SAYISI

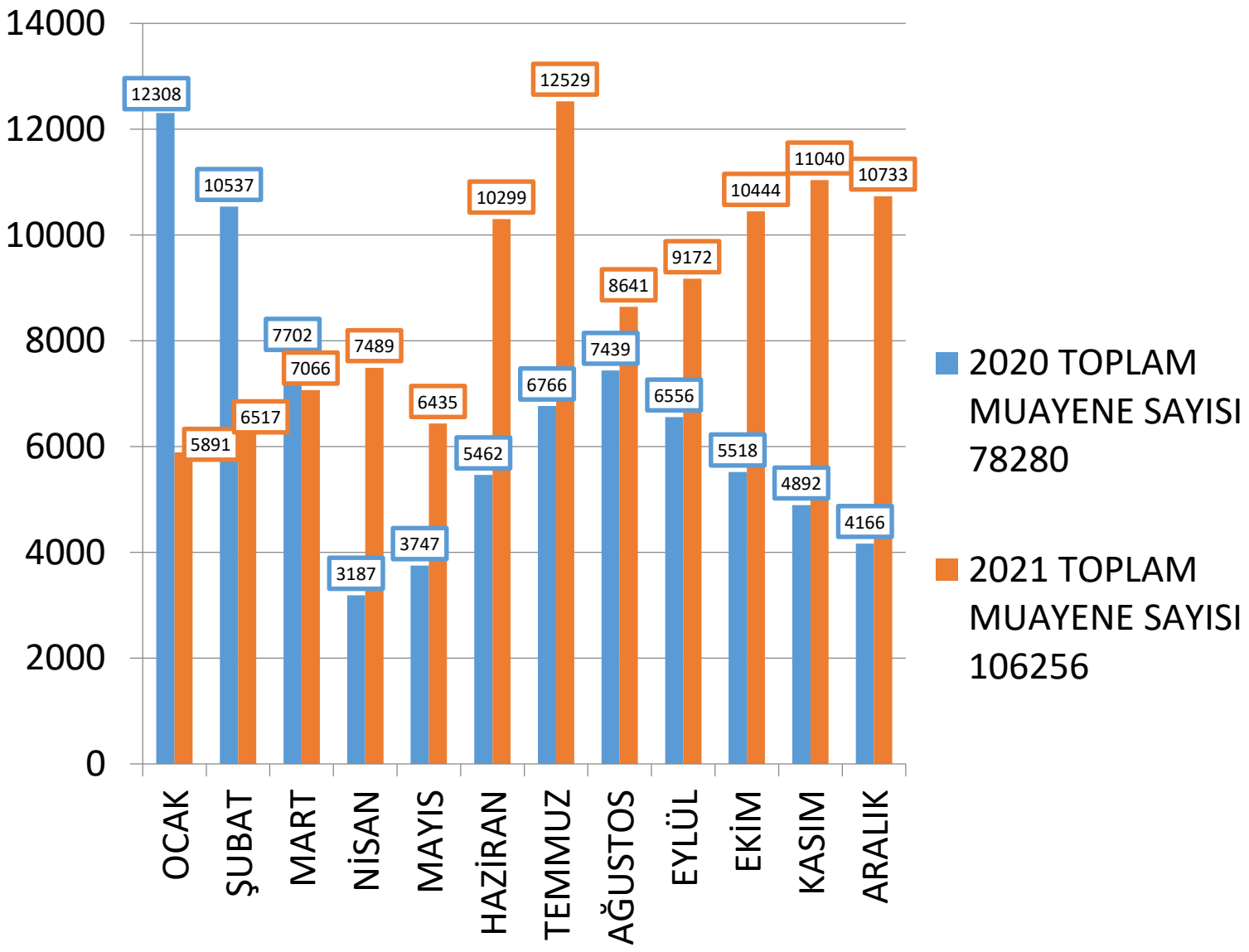

TOPLAM DOĞUM SAYISI

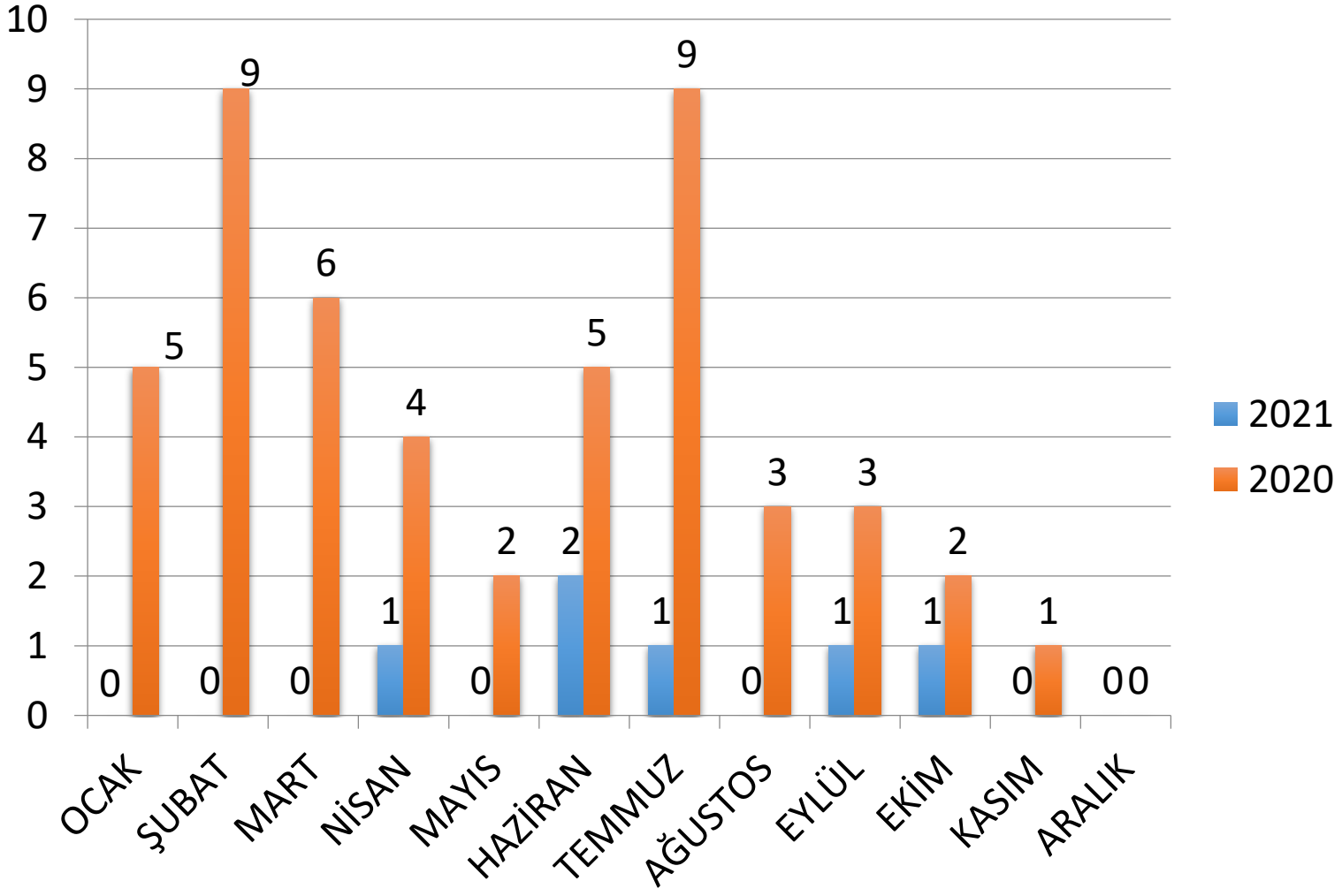

112 AMBULANS SEVK

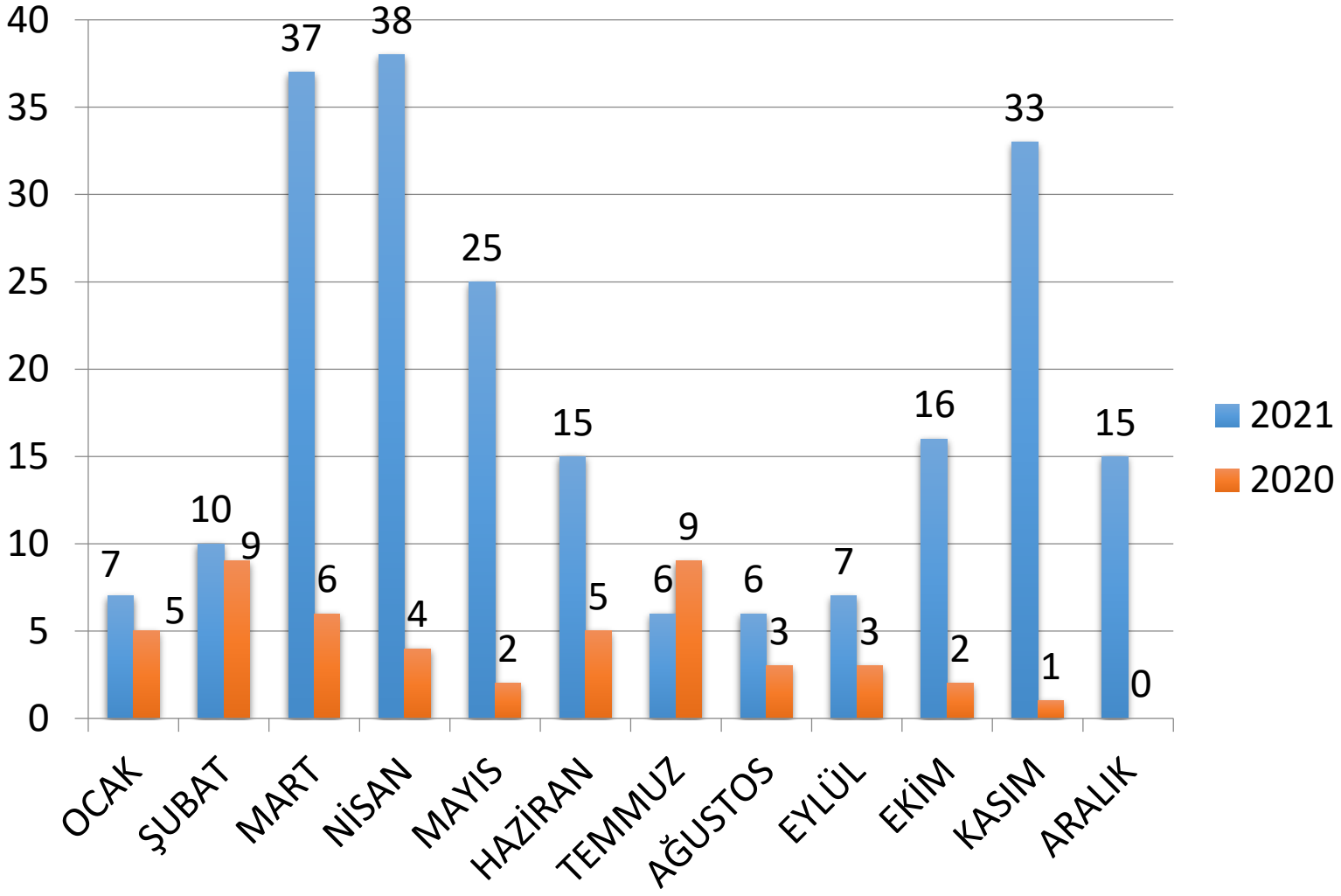

YATAK DOLULUK ORANLARI

ÖNEMLİ İSTATİSTİKLER	Oca. 21	Oca.20	Şub.21	Şub.20	Mar.21	Mar.20	Nis.21	Nis.20	May.21	May.20
DAHİLİ SERVİS YATAK DOLULUK ORANI	72	101,9	104,1	106,5	86	61,2	94	29,4	103,2	23,5
CERRAHİ SERVİS YATAK DOLULUK ORANI	13	42,2	19.5	56,7	17,4	36,1	27	4,6	21,8	4,6
YOĞUN BAKIM YATAK DOLULUK ORANI	67	93,5	68,3	95,9	85	76,8	91	82,7	86	87,1
GENEL YATAK DOLULUK ORANI	36	85,7	41,2	92,8	67	55,6	70	26,3	56	22,5

EVDE SAĞLIK HİZMETLERİ

-2021 Yılında 12 ayda ulaşılan evde bakım hasta sayısı olup aktif hasta sayısı 57 dir. Gerçekleşen ziyaret sayısı olarak gerçekleşmiş olup ziyaret sıklığı ayda ortalama olarak gerçekleşmiştir.

986
123
10.01

444 3833

AYANCIK DEVLET HASTANESİ E REÇETE SAYILARI 2021

	E-REÇETE	KAĞIT REÇETE	ORAN%	TR GENELİ %
OCAK	2212	195	89	83
ŞUBAT	2562	176	91	87
MART	2378	340	90	86
NİSAN	2467	402	90	86
MAYIS	2694	228	89	84
HAZİRAN	5681	533	88	84
TEMMUZ	3030	347	87	80
AĞUSTOS	3555	561	88	81
EYLÜL	3255	421	89	83
EKİM	3490	647	86	77
KASIM	4503	184	89	83
ARALIK	3649	235	89	83

AYANCIK DEVLET HASTANESİ E REÇETE SAYILARI 2020

	E-REÇETE	KAĞIT REÇETE	ORAN%	TR GENELİ %
OCAK	6614	146	96	84
ŞUBAT	4276	671	81	76
MART	3713	95	91	80
NİSAN	1507	177	89	77
MAYIS	1699	203	83	76
HAZİRAN	2423	214	92	83
TEMMUZ	3030	347	90	81
AĞUSTOS	3493	469	88	79
EYLÜL	3283	187	35	81
EKİM	1982	590	77	77
KASIM	1855	273	87	78
ARALIK	1665	275	88	80

STOK GÜN SAYILARI

	İlaç (150-03-01) Stok Düzeyi Gün (22-f Hariç)	İlaç Stok6 Düzeyi Gün (22-f Dahil)	Medikal sarf (150-03-03) Stok Düzeyi Gün (22-f Hariç)	Medikal Sarf Stok Düzeyi Gün (22-f Dahil)	Biyomedikal Sarf (150-03-03) Stok Düzeyi Gün (22-f Hariç)	Biyome69 d69ikal Sarf Stok Düzeyi Gün (22-f Dahil)	Avniyat Stok Gün Düzeyi (22-f Hariç)	Avniyat Stok Gün Düzeyi (22-f Dahil)	İlaç, Medikal Sarf, Biyomedikal Sarf ve Ayniyat Stok Düzeyi Gün (22-f Hariç)	İlaç, Medikal Sarf, Biyomedikal Sarf ve Ayniyat Stok Düzeyi Gün (22-f Dahil)	Stok Düzeyi Puanı
OCAK	62	62	61	61	157	157	46	46	66	66	59
ŞUBAT	76	76	48	48	186	486	36	36	68	68	49
MART	93	93	48	48	153	153	69	69	74	74	34
NİSAN	88	88	47	47	162	162	68	68	71	71	37
MAYIS	93	93	39	39	112	112	30	30	68	68	46
HAZİRAN	98	98	49	49	147	147	21	21	83	83	0

STOK GÜN SAYILARI

	İlaç (150-03-01) Stok Düzeyi Gün (22-f Hariç)	İlaç Stok6 Düzeyi Gün (22-f Dahil)	Medikal sarf (150-03-03) Stok Düzeyi Gün (22-f Hariç)	Medikal Sarf Stok Düzeyi Gün (22-f Dahil)	Biyomedikal Sarf (150-03-03) Stok Düzeyi Gün (22-f Hariç)	Biyome69d69ikal Sarf Stok Düzeyi Gün (22-f Dahil)	Avniyat Stok Gün Düzeyi (22-f Hariç)	Avniyat Stok Gün Düzeyi (22-f Dahil)	İlaç, Medikal Sarf, Biyomedikal Sarf ve Ayniyat Stok Düzeyi Gün (22-f Hariç)	İlaç, Medikal Sarf, Biyomedikal Sarf ve Ayniyat Stok Düzeyi Gün (22-f Dahil)	Stok Düzeyi Puanı
TEMMUZ	131	131	63	63	106	106	35	35	94	94	0
AĞUSTOS	110	110	63	63	78	78	34	34	84	84	10
EYLÜL	126	126	85	85	7	7	35	35	97	97	0
EKİM	43	43	40	40	5	5	22	22	39	39	99
KASIM	58	58	45	45	82	82	37	37	52	52	79
ARALIK	81	81	88	88	90	90	165	165	85	85	8

2021 TAŞINIR VE HİZMET MUHASEBELEŞTİRME GÜN SAYISI

	Taşınır Ortalama Gün Sayısı	Hizmet Ortalama Gün Sayısı	Ortalama
OCAK	11.16	0.94	**5.48**
ŞUBAT	10.63	0.76	**7.47**
MART	8.18	0.26	**5.85**
NİSAN	8.08	0.76	**6.05**
MAYIS	11.7	1.07	**8.69**
HAZİRAN	12.89	0.1	**9.67**

2021 TAŞINIR VE HİZMET MUHASEBELEŞTİRME GÜN SAYISI

	Taşınır Ortalama Gün Sayısı	Hizmet Ortalama Gün Sayısı	Ortalama
OCAK	11.16	0.94	**5.48**
ŞUBAT	10.63	0.76	**7.47**
MART	8.18	0.26	**5.85**
NİSAN	8.08	0.76	**6.05**
MAYIS	11.7	1.07	**8.69**
HAZİRAN	12.89	0.1	**9.67**
TEMMUZ	13,25	0,02	**8,51**
AĞUSTOS	10,4	0	**3,08**
EYLÜL	30,04	0,21	**5,40**
EKİM	27,72	0,63	**17,70**
KASIM	31,91	0,05	**23,12**
ARALIK	32,58	0,2	**27,27**

2021 TAŞINIR VE HİZMET MUHASEBELEŞTİRME GÜN SAYISI

AYLAR	YILLARA GÖRE AYLIK FATURALANAN TUTAR GELİR	
	2021	2020
OCAK	837.137.98	803.379,65
ŞUBAT	722.580.12	769.343,02
MART	1.353.930.05	719.076,27
NİSAN	1.451.496.14	465.995,19
MAYIS	1.217.857.52	455.000,38
HAZİRAN	1.046.243.86	554.470,25
TEMMUZ	1.093.236.50	612.308,80
AĞUSTOS	608.300.06	671.084,83
EYLÜL	584.366.02	855,209,86
EKİM	526.824.42	1.033.058,84
KASIM	1.238.333.31	1.196,918,96
ARALIK	761.737.16	1.101.840,27
TOPLAM	11.478.043.14	9.237.686,32

80 YATAKLI DEVLET HASTANEMİZE AİT GENEL GÖRÜNÜŞ

HASTANEMİZ DİJİTAL RÖNTGEN VE PACS SİSTEMİ İLE HIZLI RADYOLOJİ GÖRÜNTÜLEME SİSTEMİ İLE HİZMET VERMEKTEDİR.

HASTANEMİZ AMELİYATHANE SALONU

AYANCIK KAYMAKAMLIĞI SOSYAL YARDIMLAŞMA VE DAYANIŞMA VAKFI

2021 Yılı Faaliyetleri

Yardım Türü	Ayni/Nakdi	Kişi Sayısı	Tutarı (TL)
Şartlı Eğitim Yardımı	Nakdi	330	135.715,00
Şartlı Sağlık Yardımı	Nakdi	140	62.055,00
Şartlı Gebelik Yardımı	Nakdi	4	1.110,00
Yaşlı Aylığı	Nakdi	164	1.391.263,75
Engelli Aylığı	Nakdi	172	1.451.315,85
Engelli Yakını Aylığı	Nakdi	14	72.123,06
Muhtaç Asker Aile Yardımı	Nakdi	6	9.400,00
Eşi Vefat Eden Kadınlara Yönelik Yardım	Nakdi	10	32.375,00
Öksüz Yetim Yardımı	Nakdi	6	7.650,00
Elektrik Tüketim Desteği Yardımı	Nakdi	328	261.582,69
Pandemi Yardımları (1000TL'lik yardımlar)	Nakdi	704	781.100,00
Barınma Yardımı	Ayni	7	42.640,00
Yakacak Yardımı	Ayni	497	430.415,62
Yiyecek Yardımı	Ayni/Nakdi	1.092	286.171,44
Diğer Aile Yardımları	Nakdi	655	678.250,00
Diğer Özel Amaçlı Yardımlar	Ayni/Nakdi	298	223.654,43
Proje Yardımları	Ayni/Nakdi	1.108	345.915,33

11.08.2021 tarihli sel afeti dolayısıyla yapılan yardımlar

Yardım Türü	Ayni/Nakdi	Kişi Sayısı	Tutarı (TL)
Vefat Yardımı	Nakdi	19	800.000,00
Tahliye Yardımı	Nakdi	102	313.000,00
Eşya Zararı ödemesi	Nakdi	718	6.537.415,00
Eşya Yardımı	Ayni	64	308.123,29
Gıda Yardımı	Ayni	1746	112.531,99
Giyim Yardımı	Ayni	246	192.516,17
Eğitim Yardımı	Ayni	405	25.381,80
Sağlık Yardım	Ayni	45	10.999,00
Sanayi Çalışanları İş kaybı Yardımı	Nakdi	266	783.380,00
TOPLAM		3611	9.083.347,25

2021 Yılı Faaliyetleri

Yardım Türü	Teslimat Türü	Kişi Sayısı	Yardım Tutarı (TL)
Vakıf Öz kaynaklarından Yapılan Yardımlar	Ayni	3.431	1.035.100,82
Vakıf Öz kaynaklarından Yapılan Yardımlar	Nakdi	1.101	971.946,00
Vakıf Öz kaynaklarından Yapılan Afet Yardımı	Ayni/Nakdi	3.611	9.083.347,00
Merkezi Olarak Yapılan Yardımlar	Nakdi	1.878	4.205.690,35
TOPLAM	Ayni/Nakdi	10.021	15.296.084,17

PROJELER

1- Sıcak Aş Dağıtım Projesi

3294 sayılı Kanun kapsamında yemek pişiremeyecek yaşlı, engelli vatandaşlarımıza her gün iki öğün 4 çeşit sıcak yemek dağıtımı yapılmaktadır. proje 2017 yılı Mayıs ayında başlamış olup halen devam etmektedir.

- **Yararlanmakta olan Kişi Sayısı:** 40
- **2021 Yapılan Toplam Harcaması:** 131.084,29-TL

PROJELER

2-Mutlu Şehrin Mutlu Çınarları (Evde Bakım) Projesi

Proje kapsamında 3294 Sayılı Yasa kapsamında bulunan ve evinin temizliğini yapamayacak durumda bulunan yaşlı ve engelli 30 ailenin yaşam alanlarının temizliği proje kapsamında çalıştırılan 3 personel ile sağlanmaktadır.

- **Yararlanmakta olan Aile Sayısı:** 30
- **2021 Yapılan Toplam Harcaması:** 149.991,76-TL

PROJELER

3-Yeni Doğan Yeni Dünya Projesi

3294 Sayılı Yasa kapsamında bulunan çocuk sahibi olmaya hazırlanan 15 aileye İlçe Sağlık Müdürlüğü ile İşbirliği yapılarak anne adaylarına eğitim verilmiş ve doğacak çocukların ilk ihtiyaçlarının alınarak doğum masraflarının hafifletilmesi sağlanmıştır.

- **Yararlanmakta olan Aile Sayısı:** 15
- **Yapılan Toplam Harcaması:** 26.250,00-TL

PROJELER

4-Değerlimizsiniz Projesi

Proje kapsamında ilçemizde ikamet ve pandemi süresi boyunca evlerinde kapalı kalan 80 yaş ve üzeri vatandaşlarımız ziyaret edilerek büyüklerimize hal hatırları soruldu, baston ve çiçek hediye **Yararlanmakta olan Aile Sayısı:** 958

❖**Yapılan Toplam Harcaması:** 23.950,00-TL

PROJELER

5-Bir Dileğim Var Projesi

3294 Sayılı Yasa kapsamında bulunan öksüz veya yetim öğrencilerimizin bir dileğinin gerçekleştirilmesi yapılan proje kapsamında; Toplanan bağışlarla ilçemizde İkamet eden 65 öğrencimize kıyafet alındı, her birine tablet dağıtıldı ve bir dilekleri gerçekleştirildi.

- **Yararlanmakta olan Aile Sayısı:** 65
- **Yapılan Toplam Harcaması:** 249.200,00-TL

KÖMÜR (YAKACAK) YARDIMI

Kömür Dağıtılan Aile Sayısı :496

Ödenen Toplam Tutar: 395.364,90-TL

ORMAN GENEL MÜDÜRLÜĞÜ

KASTAMONU ORMAN BÖLGE MÜDÜRLÜĞÜ

AYANCIK ORMAN İŞLETME MÜDÜRLÜĞÜ

2021 YILI FAALİYET RAPORU

- Ayancık Orman İşletme Müdürlüğü dâhilindeki ormanların işletmesi 1926 yılında bir sözleşme ile Türkiye Kibrit İnhisarı T.A.Ş.'ne 50 yıl süre ile verilmiş, daha sonra ek bir anlaşma ile 1928 yılında Zingal A.Ş.'ne devredilmiştir. İşletme süresi sona ermeden bu anlaşma fesh edilmiş ve 1945 yılında Ayancık Orman İşletme Müdürlüğü resmi olarak kurulmuştur. Kuruluşundan itibaren 1977 yılına kadar Kastamonu Orman Bölge Müdürlüğüne bağlı olarak faaliyette bulunan Ayancık Orman işletme Müdürlüğü, 1977 yılında Sinop Orman Bölge Müdürlüğünün kurulması ile bu Bölge Müdürlüğüne bağlanmıştır. Sinop Orman Bölge Müdürlüğünün 1982 yılında kapanması sonucunda tekrar Kastamonu Bölge Müdürlüğüne bağlanan İşletme Müdürlüğümüz, Sinop Orman Bölge Müdürlüğünün 1992 yılında tekrar açılması nedeni ile yeniden Sinop Orman Bölge Müdürlüğüne bağlanmış en son olarak Sinop Orman Bölge Müdürlüğünün 24 Ekim 2011 tarihinde kapanması ile Kastamonu Orman Bölge Müdürlüğüne bağlanmış ve halen bu Bölge Müdürlüğü bünyesinde faaliyetlerine devam etmektedir.

- İşletme Müdürlüğümüz dahilinde Ayancık, Akgöl, Çangal, Göldağ, İnaltı, Karadağ, Kepez, Ayancık Depo, Kömürgölü, Kumluk, Yemişli ve Yenice olmak üzere toplam 12 Orman işletme Şefliği bulunmaktadır.

- İşletme Müdürlüğümüzün toplam alanı 80.195 hektar olup bu sahanın 59.058 hektarlık bölümü orman sayılan yerlerdendir.

2021 YILI FAALİYET RAPORU

- Orman sayılan 61.941 hektar sahanın 2.883 hektarı ağaçsız alan, 59.058 hektar ise ormanlık sahadan oluşmaktadır. Ormanlık alanımızın % 92 ‘u prodüktif, %5’i bozuk, % 3’ü ise O.T. vasıflı alanlardan ibarettir.

- Ağaç türü olarak ormanlarımızın % 3’ü çam ve göknar saf meşçeresi, % 19’u kayın, meşe ve diğer yapraklılardan oluşan saf meşçerelerdir. Geriye kalan % 78 ‘lik bölüm ise; % 3 ‘ü ibreliler arası, %30’u yapraklılar arası, % 45’i ise ibreli-yapraklı karışık meşçerelerden oluşmaktadır.
- İşletme Müdürlüğümüz sınırları içerisinde bulunan ormanlar 1998 yılından beri münferit amenajman planı ile işletilmektedir. Ancak önümüzdeki plan döneminde, Genel Müdürlüğümüzün ormancılık politikaları doğrultusunda, “Ekosistem Tabanlı Fonksiyonel Amenajman Planlama” yaklaşımına paralel olarak, ormanlarımızın fonksiyonları belirlenmiştir. Yapılan bu çalışmalar sonucunda, İşletme Müdürlüğümüz ormanlarının % 62‘si “Orman Ürünleri Üretimi”, % 16’sı “Doğayı Koruma”, % 21’i “Erozyonu Önleme” ve % 1’i “Hidrolojik, Estetik, Eko turizm ve Rekreasyon ile Ulusal Savunma” fonksiyonuna yönelik olarak planlanmış, sayısal haritaları yapılmıştır.

- İşletme Müdürlüğümüzün faaliyetleri; 1 Müdür, 2 Müdür Yardımcısı, 13 Mühendis, 61 memur, 1 Sözleşmeli Avukat, 30 daimi işçi ve 22 mevsimlik işçi ile yürütülmekte olup, 1 adet işletme idare binası, 6 adet bölge idare binası, 17 adet hizmet evi, 2 adet sosyal tesis ve 3 adet depo binası bulunmaktadır. Ormancılık çalışmalarında 15 adet hizmet aracı, 1 adet yükleyici özelliği olan kepçe,1 adet greyder, 1 adet arazöz, 1 adet JSB, 1 adet Dozer, 1 adet Mini Ekskavatör, 1 adet Ekskavatör, 1 adet Traktör, 1 adet Sürütücü, 1 adet Havai Hat ve 1 adet MB Trac kullanılmaktadır.

2021 YILI FAALİYET RAPORU

- İşletme Müdürlüğümüz sınırları dâhilinde toplam 68 köy bulunmakta olup, köy nüfusları, sahile yakın bir-kaç köy dışında önemli ölçüde azalmıştır. Bu köylerin 66 tanesinde orman kadastro çalışmaları yapılmış ve kesinleşmiştir.30 Köyde de 2/B çalışması tamamlanmıştır. 68 köyde de arazi kadastro çalışması yapılmıştır.
-
- İşletme Müdürlüğümüzün yıllık üretimi, Dikili Kabuklu Gövde Hacmi olarak ortalama 246.000 m3'tür. Üretim faaliyetleri olan kesme, sürütme taşıma ve istif işleri, İşletme Müdürlüğümüz sınırlarındaki köylerde yaşayan iş gücü tarafından yapılmaktadır.

- Yapılan üretim sonucu elde edilen ürünler orman içi ve son depolardan işletme Müdürlüğümüz tarafından pazarlanmaktadır.

2021 Yılı Aralık Ayı sonu itibariyle yapılan faaliyetler sonucunda;

Orman Köylülerini destekleme (19 Aile Sel Felaket) Hibe	**:**	**630.600,00**
Yeni Yol yapımı (36 km.)	**:**	**1.691.816,16**
Büyük Onarım (20 km.)	**:**	**1.462.328,09**
Üst Yapı (4 Km.)	**:**	**141.300,00**
Sanat Yapı (8 Km.)	**:**	**143.541,00**
Traktör Yolu (20 km.)	**:**	**129.684,37**
Kule Kulube Yolları Bakımı	**:**	**1.000,00**
Üretim Yolları (95 Km.)	**:**	**1.676.928,24**
Depo Yolları (5 Km)	**:**	**39.125,00**
Geliri	**:**	**134.404.771,19**
Orman Köylülerine ve Kooperatiflere Ödenen (Üretim Gideri)	**:**	**51.382.252,63**
Yatırım, Personel ve Cari Gideri	**:**	**9.179.467,69**
2021 Aralık Ayı Sonu Karı	**:**	**57.773.044,52**

AYANCIK KAYMAKAMLIĞI

MİLLİ EMLAK ŞEFLİĞİ

MEVCUT PERSONEL DURUMU	
ADI SOYADI	ÜNVANI
VAKKAS POLAT	MİLLİ EMLAK ŞEFİ V.

YAPILAN İŞLEMLER	ADEDİ
Mülkiyeti Hazineye Ait Taşınmaz Sayısı	5431
2886 Sayılı Devlet İhale Kanunu Kapsamında Yapılan Satış İhalesi	6
2886 Sayılı Devlet İhale Kanunu Kapsamında Yapılan Kiralama İhalesi	1
4706 Sayılı Kanun Kapsamında Doğrudan Satış İşlemi	1
Kamu Kurumlarına Yapılan Tahsis İşlemi	4
6292 Sayılı Kanun Kapsamında Taşınmaz Satış Hak Sahibi Sayısı (2B Taşınmaz Satış İşlemleri)	292
6292 Sayılı Kanun Kapsamında Taşınmaz Satış Başvurusu (2B Taşınmaz Satışı İşlemleri)	179

AYANCIK KAYMAKAMLIĞI ATATÜRK İLÇE HALK KÜTÜPHANESİ

Kütüphane Tarihçesi

- Ayancık Atatürk İlçe Halk kütüphanesi 29.10.1983 yılında kurulmuştur.
- 1999 yılına kadar çeşitli mekanlarda kirada hizmet vermiştir.
- 1999 yılında Yüksek Okul olarak yapılan binada yer alan kendi binasına taşınmıştır.
- Meslek yüksek okulunun sınıf kapasitesi yetmediği için oradan çıkarak, Valilik oluruyla ve Belediye Başkanının desteğiyle restore edilen eski belediye binasının üst katına 20.07.2010 tarihinde taşınmış olup hala bu binada hizmete devam etmektedir.

Personel ve Mevcut Materyal Durumu

- Kütüphane Memurluğu bünyesinde personel sayısı 1 adet kütüphaneciden oluşmaktadır.
- Kütüphanede 2.206 adet çocuk kitabı 9.225 adet yetişkin kitabı olmak üzere toplamda 11.431 adet kitap bulunmaktadır.
- Yetişkin ve çocuk bölümü için 70 adet süreli yayın abonelikleri bulunmaktadır.
- Kütüphanemizin mevcut üye sayısı 2773 kişidir.
- Kütüphanemiz 6 adet kullanıcı bilgisayarıyla okuyuculara hizmet vermektedir.

2021 Yılı Kütüphane Çalışmaları

- Kütüphane içerisindeki 11431 adet kitabın barkod ve konu numarasını içeren renkli etiket yenileme çalışması tamamlanmış olup tüm kitaplar konularına göre düzenlenmiştir.
- Kullanıcı talepleri ve güncel yayınlardan oluşan 420 adet kitap satın alma yoluyla kütüphane dermesine eklenmiştir.
- Kütüphaneler ve Yayımlar Genel Müdürlüğü'den eğitici ve öğretici oyunlar talep edilerek 16 adet oyun kütüphanemize kazandırılmıştır.
- Kütüphane içerisinde gerekli çalışmalar yapılmış olup daha düzenli bir ortam sağlanmıştır.

2021 yılı içerisinde;

- 1178 kişi kütüphane hizmetlerinden yararlanmıştır.
- 1783 adet kitap okuyucu tarafından ödünç alınmıştır.

2022 yılı içerisinde;

- Kütüphaneler ve Yayımlar Genel Müdürlüğünden talep edilen 4000 adet basılı yayın kütüphane dermesine eklenecek ve yeni kitap talebinde bulunularak kütüphane dermesi genişletilecektir.
- Okuyucu taleplerinden ve güncel yayınlardan oluşturulan kitap listemiz hazırlanmış olup 2022 yılı içerisinde satın alma yoluyla dermeye eklenecektir.
- Kütüphane için gerekli tüm çalışmaların yapılıp eksikliklerin giderilerek daha zengin bir dermeyle okuyucuya hizmet sağlanması ve okuyucu sayımızı arttırmak amaçlanmaktadır.

AYANCIK KAYMAKAMLIĞI SOSYAL HİZMET MERKEZİ MÜDÜRLÜĞÜ

TEŞKİLAT YAPISI

Kuruluş Müdür V.
Murat AKINCI

- Bilgi İşlem ve Yazı İşleri Birimi
- İdari ve Mali Hizmetler Birimi
- Çocuk (KMÇ) Hizmetleri Birimi
- Sosyal Ekonomik Destek Birimi
- Şehit Yakınları ve Gazi Hizmetleri Birimi
- Kadın İrtibat Noktası
- Eğitim ve Danışmanlık Birimi
- Engelli ve Yaşlı Birimi

BİRİM YAPISI

Sosyal Ekonomik Destek ve Çocuk (KMÇ) Hizmetleri Birimi	Engelli ve Yaşlı Hizmetleri Birimi	Şehit Yakınları ve Gazi Hizmetleri Birimi Kadın İrtibat Noktası Eğitim ve Danışmanlık Birimi
GAMZE ÜNAL	NESLİHAN GENÇ	AYŞE AKKAYA
ÖMER FARUK LÖK	ZÜLEYHA ATALAY	SENDEGÜL PEHLİVAN
RABİA KUŞ	GÖKHAN POLAT	
MUHAMMET AKKIVANÇ	ENES DURUPINAR	

PERSONEL KADROSU

AD - SOYAD	ÜNVAN	BİRİMİ
Murat AKINCI	KURULUŞ MÜDÜR V.	İdareci
Neslihan GENÇ	Çocuk Gelişimcisi	Yaşlı Hizmetleri ve Engelli Hizmetleri Birimi
Muhammet AKKIVANÇ	4/B Çocuk Gelişimcisi	Sosyal Ekonomik Destek ve Çocuk Hizmetleri Birimi
Ömer Faruk LÖK	4/B Sosyal Çalışmacı	Sosyal Ekonomik Destek ve Çocuk Hizmetleri Birimi
Gökhan POLAT	4/B Öğretmen	Yaşlı Hizmetleri ve Engelli Hizmetleri Birimi
Rabia KUŞ	4/B Çocuk Gelişimcisi	Sosyal Ekonomik Destek ve Çocuk Hizmetleri Birimi
Gamze ÜNAL	4/B Asdep Psikolog	Sosyal Ekonomik Destek ve Çocuk Hizmetleri Birimi
Züleyha ATALAY	4/B Asdep Sosyolog	Yaşlı Hizmetleri ve Engelli Hizmetleri Birimi
Enes DURUPINAR	4/B Aile Sosyal Destek Personeli	Yaşlı Hizmetleri ve Engelli Hizmetleri Birimi
Sendegül PEHLİVAN	4/B Asdep Psikolojik Danışman	Kadın İrtibat Noktası Eğitim ve Danışmanlık Birimi Şehit Yakınları ve Gazi Hizmetleri Birimi
Ayşe AKKAYA	4/D Asdep Psikolojik Danışman	Kadın İrtibat Noktası Eğitim ve Danışmanlık birimi Şehit Yakınları ve Gazi Hizmetleri Birimi
Ali KARAHAN	4/D Sürekli İşçi	İdari Hizmetler
Gülten KALKAN	4/D Sürekli İşçi	Yazı İşleri

PERSONEL DAĞILIMI

1	8	13	3	1
İDARECİ	4B PERSONEL	TOPLAM	4D PERSONEL	MEMUR

KURULUŞUMUZ

Genel Bilgileri	
Mülkiyet Durumu	Tahsis
Hizmete Giriş Tarihi	20/08/2020
Kapalı Alan	330 m²

Memur	4 / B	4/D Sürekli İşçi	Ek Ders	Başka Kurum	ASDEP	TOPLAM
2	4	2	0	0	5	13

ARAÇLARIMIZ

- **Müdürlüğümüzün hizmetlerinde kullanılmak üzere tarafımıza özel hizmet alımı olarak hizmet veren araçlarımız.**

2021 YILI EĞİTİMLERİMİZ

★ **05.03.2021 tarihinde Okul Destek Projesi Kapsamında; Rehberlik ve Psikolojik Danışman Ayşe AKKAYA tarafından ''Aile İçi İletişim'' konusunda İlçemizdeki ailelerimize eğitim verilmiştir.**

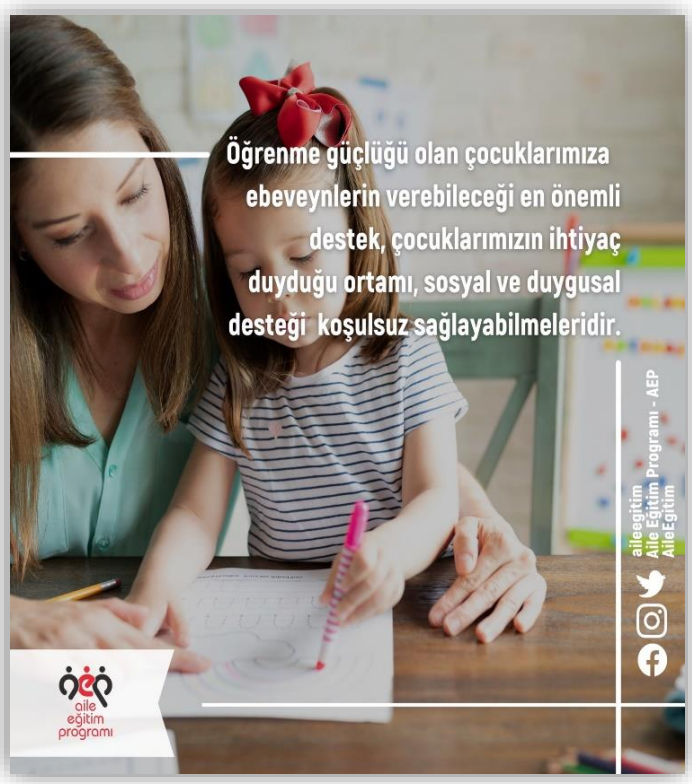

2021 YILI FAALİYETLERİMİZ

Merkezimiz tarafından anneler gününe özel video hazırlanmıştır.

2021 YILI EĞİTİMLERİMİZ

25 Haziran Bağımlılıkla Mücadele Ebeveyn Eğitimi Programı düzenlenilmiş olup, İl Müdürlüğümüzün resmi ''@sinopashb'' ınstagram hesabından personelimiz Psikolojik Danışman Ayşe AKKAYA'nın sunumuyla canlı yayın yapılmıştır.

Türkiye'nin En Yaygın ve Kapsamlı Bağımlılık Önleme Programı

2021 YILI FAALİYETLERİMİZ

Ayancık Kaymakamlığımızın "Değerlimizsiniz" projesi kapsamında yaşlılarımız ziyaret edilerek, çiçek ve baston verilmiştir.

2021 YILI FAALİYETLERİMİZ

15 Temmuz Demokrasi ve Milli Birlik Günü Anma Etkinlikleri kapsamında, Ayancık'lı 15 Temmuz Şehidimiz Ömer Can AÇIKGÖZ'ün Büyükdüz Köyündeki mezarını ziyaret ettik.

"Vurulup tertemiz alnından uzanmış yatıyor.. Bir hilâl uğruna Ya Rab! Ne güneşler batıyor..."

2021 YILI FAALİYETLERİMİZ

11 Ağustos 2021 Sel Felaketi; Ayancık SHM Çalışmaları

11.08.2021 tarihinde saat 03.00 civarında sel meydana geldiğinin öğrenilmesi üzerine aynı gün gerekli koordinasyon kurularak mevcut durum ve ihtiyaçlar konusunda bilgiler alınmış, Ayancık İlçesi'ne ulaşım yolunun açılması ile birlikte yerinde ihtiyaçların tespit edilmesi ve selden etkilenen vatandaşlara psikososyal destek sunmak üzere psikososyal destek ekipleri oluşturulmuştur.

2021 YILI FAALİYETLERİMİZ

PSİKO-SOSYAL DESTEK HİZMETLERİNİN DEĞERLENDİRİLMESİ

Ayancık ve Türkeli İlçelerinde meydana gelen sel afetinde kuruluş personelleri ile 800 Hane ziyareti gerçekleştirilmiş ve bunlardan 116 kişiye ‘’Bireysel Görüşme Formu’’ doldurulmuştur. Psikososyal desteğe ihtiyaçları olduğu tespit edilen bu kişilere psikososyal destek hizmeti verilmiştir.

2021 YILI FAALİYETLERİMİZ

Çocuk Dostu Destek Alanı oluşturulmuştur.

Yenikonak YİBO'da ve Ayancık KYK Yurdu'nda çocuklar için Çocuk Dostu Destek Alanı oluşturulmuştur. Çocuk Dostu Alanda, çocuklarla çeşitli etkinlikler yapılabilmesi için zeka oyunları, boyama ve resim malzemeleri, hikaye kitapları, top, balon, ip gibi materyallerin alımı sağlanmıştır.

2021 YILI FAALİYETLERİMİZ

PSİKOSOSYAL DESTEK ÇADIRI:

Sel afetinde yakınları vefat eden, kayıpları olan, travma yaşadığı tespit edilen vatandaşlara sahada görev yapan psikososyal destek ekipleri ve EMDR Derneği tarafından psikososyal destek verilmiştir.

2021 YILI FAALİYETLERİMİZ

Ayancık Kaymakamlığımızın organize ettiği 19 Eylül Gaziler Günü etkinlikleri kapsamında, Şehit Yakını, Gazi ve Gazi Ailelerimizi Öğretmenevinde ağırladık.

AZİZ MİLLETİMİZİN ASIRLARDIR ANADOLU TOPRAKLARI ÜZERİNDE VERDİĞİ VAROLUŞ MÜCADELESİNİN ŞİFRESİ ''ÖLÜRSEM ŞEHİT, KALIRSAM GAZİ'' SÖYLEMLERİ SAKLIDIR.

2021 YILI FAALİYETLERİMİZ

Sayın Valimizin teşrifleri ile 13.10.2021 tarihinde Sinop Öğretmenevinde Milli Mücadele Madalyaları tüzüğü kapsamında Kıbrıs Barış Harekatına katılan Gazilerimize **"Milli Mücadele Madalyası Beratları"** tevcih edilmiştir.

VATANIN BÖLÜNMEZ BÜTÜNLÜĞÜNÜ MİLLETİMİZİN BİRLİĞİNİ VE HUZURUNU KORUMAK UĞRUNA ÖLÜMÜ GÖZE ALMIŞ KAHRAMAN GAZİLERİMİZE ŞÜKRAN DUYGULARIMIZI GÖSTERMEK EN BÜYÜK SORUMLULUKLARIMIZDAN BİRİSİDİR.

2021 YILI EĞİTİMLERİMİZ

02.11.2021 tarihinde Türkeli MYO ile birlikte **‘’Pandemi Sonrası Okula Dönüş”** konulu söyleşide çocuklarda kaygı, öfke, teknoloji bağımlılığı ve kardeş kıskançlığı konularında sunum gerçekleştirilmiştir.

2021 YILI FAALİYETLERİMİZ

20 Kasım Dünya Çocuk Hakları Günü:

Müdürlüğümüzden ‘’Sosyal Ekonomik Destek’’ alan ailelerimizin çocuklarına İlçemiz Halk Kütüphanesinde kitap okuma ve oyun etkinlikleri düzenledik.

2021 YILI FAALİYETLERİMİZ

25 Kasım Kadına Yönelik Şiddete Karşı Uluslararası Mücadele Günü Tanıtım Faaliyetleri

2021 YILI FAALİYETLERİMİZ

25 Kasım Kadına Yönelik Şiddete Karşı Uluslararası Mücadele Günü tanıtım faaliyetleri kapsamında Sosyal Hizmet Merkezimizin KADES uygulamasına yönelik hazırlamış olduğu video:

2021 YILI FAALİYETLERİMİZ

Sayın Kaymakamımız İsmail PENDİK'in katılımları ile 3 Aralık Dünya Engelliler Günü kapsamında engelli vatandaşlarımızı ve ailelerini ziyaret ettik.

2021 YILI EĞİTİMLERİMİZ

Müdürlüğümüz tarafından 16.12.2021 – 17.12.2021 tarihlerinde Ayancık ve Türkeli muhtarlarımıza yönelik **‘’Erken Yaşta ve Zorla Evliliklerle Mücadele” ve ‘’Kadına Yönelik Şiddetle Mücadele”** konusunda eğitim verildi.

SHM YILI HİZMET VERİLERİ

Sosyal Ekonomik Destek ve Çocuk Hizmetleri Birimi:

★ Ayancık İlçemizde 34, Türkeli İlçemizde 33 olmak üzere toplam 67 ailemiz SED hizmetimizden yararlanmaktadır.

★Ayancık ve Türkeli İlçelerimizden toplam 28 Korunmaya Muhtaç Çocuk (KMÇ) vakası gelmiş olup, Müdürlüğümüz tarafından gerekli inceleme ve işlemler yapılmıştır.

Engelli ve Yaşlı Hizmetleri Birimi:

★Ayancık İlçemizde 205, Türkeli İlçemizde 188 olmak üzere toplam 393 engelli vatandaşımıza engelli evde bakım aylığı hizmeti vermekteyiz.

★Ayancık ve Türkeli ilçelerimizden toplam 11 huzurevi ve bakım merkezi başvurusu alınmış olup bu başvurulardan 8 engelli ve yaşlımızın tertibi yapılmıştır.

Kadın, Eğitim, Şehit Yakınları ve Gazi Hizmetleri Birimi:

★ Eğitim Birimi olarak Müdürlüğümüz tarafından 5 eğitim düzenlenmiştir.

★ Kadın İrtibat Noktası ile 18 kişiye hizmet verilmiştir.

★ Ayancık Merkez ve Köylerinde İkamet eden 13 Şehit ailemiz bulunmaktadır

★ Ayancık Merkez ve Köylerinde ikamet eden toplam 30 Gazi ve Gazi ailemiz bulunmaktadır.

★Türkeli Merkez ve Köylerinde İkamet Eden toplam 11 Şehit ailesi bulunmaktadır.

★Türkeli Merkez ve Köylerinde ikamet eden 10 Gazi ve Gazi ailesi bulunmaktadır.

★Bu ailelerimiz kuruluşumuz tarafından hizmet almaya devam etmektedirler.

2021 YILI ASDEP VERİLERİMİZ

ASDEP, aile ve bireylerin sosyal yardım ve sosyal hizmetlere olan ihtiyaçlarının tespiti, ihtiyaçlara göre sosyal yardım ve sosyal hizmet modellerin planlanması ve uygulanması, gerektiğinde diğer kurum hizmetlerinden (eğitim, sağlık, istihdam vs.) yararlanılmasının sağlanması amacıyla sürecin tüm aşamalarında rehberlik ve danışmanlık hizmetlerini de içeren bir programdır. ASDEP ile nihai olarak, yaşam koşullarının iyileştirilmesi amaçlanmaktadır. Ayrıca Bakanlığımızın sağladığı sosyal yardımların amacına uygun olarak kullanılmadığı yerinde, etkin bir şekilde denetlenebilecektir.

AİLE SOSYAL DESTEK PROGRAMI (Asdep) VERİLERİ	
Ayancık ve Türkeli İlçelerinde toplam ASDEP kapsamında 1700 hane ziyareti gerçekleştirilmiştir	

2022 HEDEF PROJEMİZ

★Müdürlüğümüz tarafından yürütülen **''Mutlu Birey, Mutlu Aile, Mutlu Ayancık Projesi''** Her yaşta ve cinsiyetteki vatandaşlarımıza yönelik seminerler verilmesi hedeflenmektedir.

★Şiddet olaylarının manevi, psikolojik ve hukuki boyutları ile ele alınarak önlenmesini sağlamak.

★Kadına Yönelik Aile İçi Şiddetin Önlenmesine Dair Kanun'un etkili bir şekilde uygulanması için Jandarma Komutanlığı, İlçe Emniyet Müdürlüğü ve diğer kurumlar arasındaki karşılıklı işbirliğinin güçlendirilmesi ve koordinasyon mekanizmalarının geliştirilmesi…

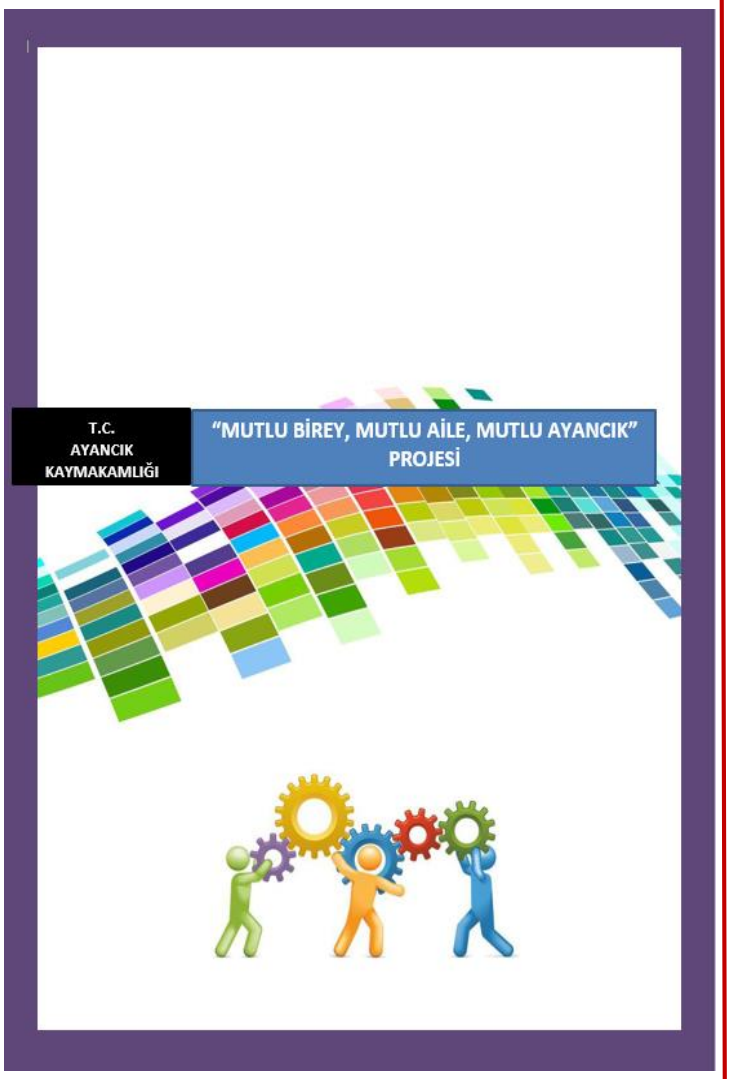

HEDEFLER

S.N.	Hedef Aralığı Yıl	Hedef
1	2022-2023	«Ailenin Güçlendirilmesi Projesi» kapsamında AEP Eğitimlerinin sayısını arttırmak.
2	2022-2023	«Aile Sosyal Destek Projesi» kapsamında bir önceki yıla göre hane ziyareti sayısını arttırmak.
3	2022-2023	Müdürlüğümüz tarafından yürütülen **"Mutlu Birey, Mutlu Aile, Mutlu Ayancık Projesi"** her yaşta ve cinsiyetteki vatandaşlarımıza yönelik seminerler verilmesi hedeflenmektedir.
4	2022-2023	Sosyal Ekonomik Destek Hizmet almakta olan çocuklarımız ile bisiklet, kamp ve gezi grubu takımları oluşturmak. Çocuklarımızla birlikte 2023 yılına kadar doğa sporları ile ilgili alanlarda sosyal aktiviteler yapmak.
5	2022-2023	Hizmet verdiğimiz engelli vatandaşlarımıza, Şehit Aileleri, Gazi ve Gazi Ailelerimize daha iyi hizmet verebilmek için ziyaretleri artırmak.

SGK
SOSYAL GÜVENLİK KURUMU

SOSYAL GÜVENLİK KURUMU AYANCIK SOSYAL GÜVENLİK MERKEZİ MÜDÜRLÜĞÜ

2021 FAALİYET RAPORU

Müdürlüğümüz hizmeti vatandaşın ayağına götürme prensibi gereğince Türkeli ve Ayancık ilçelerimizde yaşayan vatandaşlarımıza hizmet vermek üzere mülkiyeti Kurumumuza ait olan Cahit Övet Cad. Belediye İşhanı No : 2 adresinde 11 Şubat 2013 tarihi itibarıyla hizmet vermeye başlamıştır. Müdürlüğümüz 1 Merkez Müdürü, 3 Memur ve 1 Sürekli İşçi ile aşağıda belirtilen servislerde hizmet vermektedir. 2020 yılında Müdürlüğümüzce görev alanımıza giren iş ve işlemlerin yürütümünün yanında 7256 SK kapsamında yapılandırma başvurusunda bulunan;

172 İşveren,

72 Bağ-Kur sigortalısının yapılandırma işlemleri gerçekleştirilmiştir.

SERVİSLER	YAPILAN İŞLEM SAYILARI
HALKLA İLİŞKİLER SERVİSİ	4.211
GSS TESCİL VE AKTİVASYON	4.532
İŞYERİ TESCİL VE E-SİGORTA SERVİSİ	620
PRİM TAHAKKUK VE TAHSİLAT SERVİSİ	2.200
4/A SİGORTALI TESCİL VE HİZMET SERVİSİ	370
4/B SİGORTALI TESCİL VE HİZMET SERVİSİ	2.110

GENÇLİK VE SPOR BAKANLIĞI
SİNOP İL MÜDÜRLÜĞÜ
AYANCIK YURT MÜDÜRLÜĞÜ

AYANCIK ÖĞRENCİ YURDU MÜDÜRLÜĞÜ

Ayancık Yurt Müdürlüğü Eylül 2013 tarihinde Kız Yurdu olarak hizmete açılmıştır. Erkek Bloğu (B Blok) Kasım 2016 da öğrenci almaya başlamıştır.

	KIZ	ERKEK	TOPLAM
KAPASİTE	115	90	205

A Blok Ayancık Belediyesi'nden 20 yıllığına ücretsiz tahsis edilmiştir. B Blok ise 15 Temmuz 2016 tarihinden sonra KHK ile kurumumuza devredilmiştir.

AYANCIK ÖĞRENCİ YURDU MÜDÜRLÜĞÜ

A BLOK (İDARİ BİNA)(KIZ BLOĞU)

A Blok ; Öğrenci katları (5 kat) , İdari kat(giriş),Lokanta Kantin İşletmesi(zemin kat) ,Kazan dairesi (bodrum kat) olmak üzere toplam 7 katlıdır. 28 öğrenci odası, 1 mescit (3. kat) ve 2 çalışma odası (4. Ve 5. katlarda olmak üzere) bulunmaktadır.

- Öğrenci odaları 2, 3, 4 ve 5'er kişiliktir.
- Banyo ve WC her odada mevcuttur.
- Öğrenci odaları bazalıdır. (Standardı yüksek)
- Yurt Ücreti 300TL dir. Güvence Bedeli 410 TL dir.
- Yangın merdiveni bulunmamakla birlikte binanın her iki tarafından da tahliye için merdivenler bulunmaktadır.
- Asansör yoktur. Binanın fiziki yapısının uygun olmaması sebebiyle yaptırılamamaktadır.
- Her katta Çamaşır makinesi ayrıca 2,3 ve 4. Katlarda da kurutma makinesi bulunmaktadır.

AYANCIK ÖĞRENCİ YURDU MÜDÜRLÜĞÜ

YURT ODALARI

EĞİTİM-ÇALIŞMA ODALARI

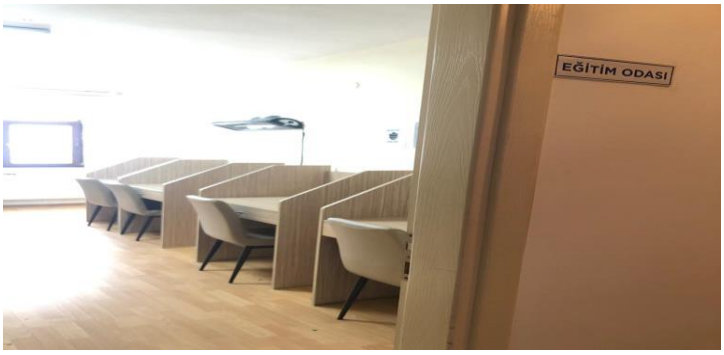

MESCİT

AYANCIK ÖĞRENCİ YURDU MÜDÜRLÜĞÜ

LOKANTA-KANTİN

ÇOK AMAÇLI SALON

AYANCIK ÖĞRENCİ YURDU MÜDÜRLÜĞÜ

A BLOK (ERKEK BLOĞU)

▪B Blok; öğrenci katları(3 kat) idari kat/Lokanta Kantin İşletmesi(giriş katı) ,Kazan dairesi (bodrum kat) ve Çatı katı olmak üzere toplam 6 katlıdır. 20 öğrenci odası 1 mescid (Çatı kat) ve 1 çalışma ve dinlenme odası (bodrum katta olmak üzere) bulunmaktadır.

▪Öğrenci odaları 2, 4, 6 kişiliktir. 1 adet 8 kişilik oda mevcuttur. Banyo ve WC her katta mevcuttur.

▪Öğrenci odaları ranzalıdır. (Genel yurt)

▪Yurt Ücreti 275 TL dir. Güvence Bedeli 376 TL dir.

▪Yangın merdiveni bulunmamaktadır. Asansör yoktur. Binanın fiziki yapısının uygun olmaması sebebiyle yaptırılamamaktadır.

▪Öğrencilerin çamaşırlarının yıkanması için çamaşır yıkama ve kurutma makineleri mevcuttur.

AYANCIK ÖĞRENCİ YURDU MÜDÜRLÜĞÜ

YURT ODALARI

MESCİT

AYANCIK ÖĞRENCİ YURDU MÜDÜRLÜĞÜ

Mevcut Kadrolu Personel	
Yurt Müdürü	1
Yurt Müdür Yardımcısı	1
Sözleşmeli Personel	
Yurt Yönetim Personeli	4

Sürekli İşçi Personeli	
Güvenlik Görevlisi	8
Temizlik Personeli	4
İklimlendirme Personeli	8

AYANCIK ÖĞRENCİ YURDU MÜDÜRLÜĞÜ

	GÖRSELLER
Ayancık yurdumuzda personelimizin gayretleriyle peyzaj çalışmaları…	

AYANCIK ÖĞRENCİ YURDU MÜDÜRLÜĞÜ

	GÖRSELLER
Ayancık yurdumuzda personelimizin gayretleriyle peyzaj çalışmaları…	

	GÖRSELLER
Ayancık yurdumuzda personelimizin gayretleriyle peyzaj çalışmaları…	

AYANCIK ÖĞRENCİ YURDU MÜDÜRLÜĞÜ

	GÖRSELLER
2021-2022 Eğitim-Öğretim Yılında yüz yüze eğitime katılacak öğrencilerimiz için Yurt Müdürlüğümüzde bakım-onarım çalışmaları.	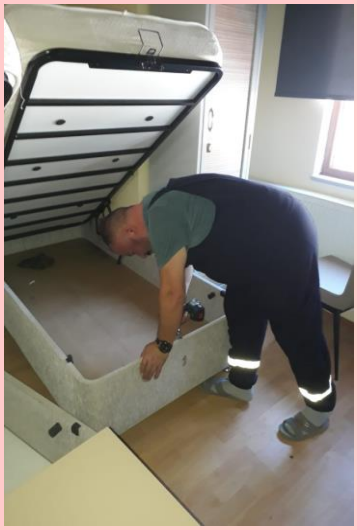 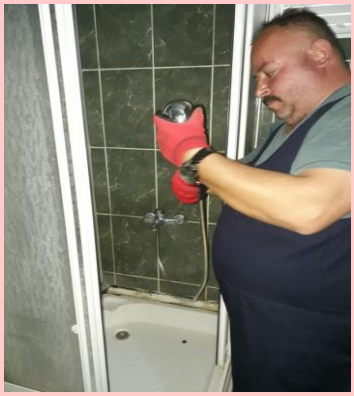

AYANCIK ÖĞRENCİ YURDU MÜDÜRLÜĞÜ

11 AĞUSTOS SEL AFETİ	GÖRSELLER
Batı Karadeniz'de etkili olan yağış neticesinde sel felaketinin yaşandığı Ayancık ilçemizde bulunan ve afetten etkilenen vatandaşlarımız ile sahada canla başla çalışan tüm destek ekibimize kapılarımızı açtık. Yurdumuzda 114 afetzede ve 641 saha ekibi olmak üzere toplam 755 misafire ev sahipliği yaptık.	

AYANCIK ÖĞRENCİ YURDU MÜDÜRLÜĞÜ

11 AĞUSTOS SEL AFETİ	GÖRSELLER
Yurtlarımızda ağırladığımız afetzedelerimizin her türlü ihtiyaçlarını karşılama hassasiyetinde bulunduk. Kıyafet ve yaşamsal malzemelerini karşılama noktasında gayret gösterdik. **Yurdumuz milletin evi, milletimizin hizmetinde, milletimize amade...**	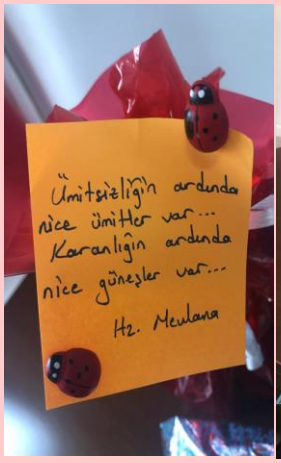 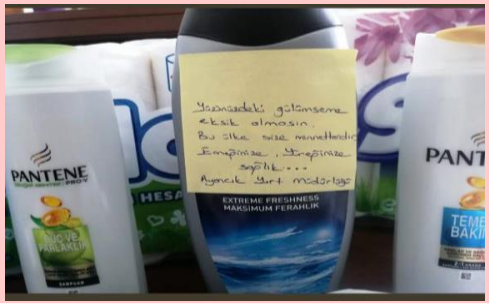

11 AĞUSTOS SEL AFETİ	GÖRSELLER
Yurdumuzda barınan afetzedelerimizin taleplerini yerine getirme noktasında tüm personelimizle 24 saat esasıyla hizmet verilmiştir.	

AYANCIK ÖĞRENCİ YURDU MÜDÜRLÜĞÜ

11 AĞUSTOS SEL AFETİ	GÖRSELLER
Sel afetinden etkilenen ve yurtlarımızda barındırdığımız afetzedelerimize ülkemizin dört bir yanından gelen yardımların en güzeli , en anlamlısı minik bir kardeşimizin biriktirdiği paralarını gönderdiği kumbarası oldu.	

11 AĞUSTOS SEL AFETİ	GÖRSELLER
Yurdumuzda barındırdığımız afetzede çocuklarımızın doğum günlerini kutlayarak kendilerine moral olmaya çalıştık.	

AYANCIK ÖĞRENCİ YURDU MÜDÜRLÜĞÜ

11 AĞUSTOS SEL AFETİ	GÖRSELLER
Barınan afetzede çocuklarımızdan "Günün nasıl güzelleşir" adlı çalışmaları.	

11 AĞUSTOS SEL AFETİ	GÖRSELLER
Sinop Valisi Sayın Erol KARAÖMEROĞLU ve Ayancık Kaymakamı Sayın İsmail PENDİK yurtlarımızda misafir ettiğimiz afetzede vatandaşlarımızı bir an olsun yalnız bırakmadı. Ziyaretlerde bulunarak acılarını paylaştılar.	

AYANCIK ÖĞRENCİ YURDU MÜDÜRLÜĞÜ

11 AĞUSTOS SEL AFETİ	GÖRSELLER
Gençlik ve Spor Bakan Yardımcımız Sayın İhsan Selim BAYDAŞ Yurdumuzda konaklayan afetzedelerimizin taleplerini dinlediler.	
Milli Eğitim Bakanımız Sayın Mahmut ÖZER yurdumuzda barınan afetzedelerimizi ziyaret ederek geçmiş olsun dileklerini iletti.	

AYANCIK ÖĞRENCİ YURDU MÜDÜRLÜĞÜ

11 AĞUSTOS SEL AFETİ	GÖRSELLER
Sel felaketi neticesinde yaşamını yitiren vatandaşlarımız için okutulan mevlid-i şerif öncesi yapılan hazırlık aşamasında Ayancık Yurt Müdürlüğü personeli ön saflardaki yerini almıştır.	

11 AĞUSTOS SEL AFETİ	GÖRSELLER
Gençlik ve Spor Bakan Yardımcımız Sinan AKSU uzun süre gece gündüz demeden çalışan yurt personelimizle bir araya geldi. Afetzedelere geçmiş olsun dileklerini iletti.	

AYANCIK ÖĞRENCİ YURDU MÜDÜRLÜĞÜ

11 AĞUSTOS SEL AFETİ	GÖRSELLER
Sel afeti neticesinde afetzedelere ve saha ekiplerine yuva olan ayancık Yurdumuzun kadirşinas personeline ithafen barınan misafirlerimizden gelen mektuplar.	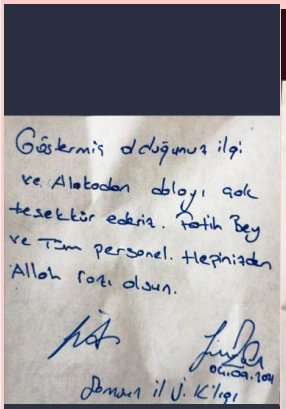 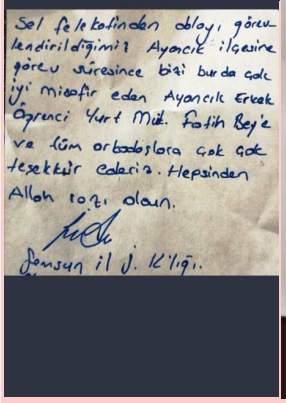 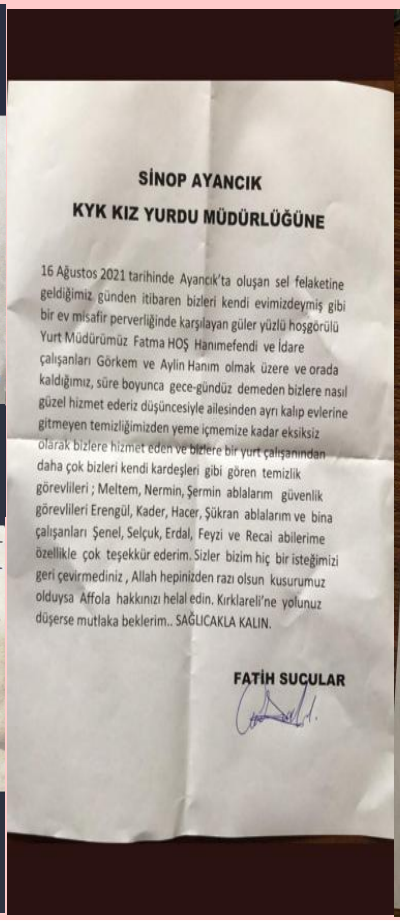 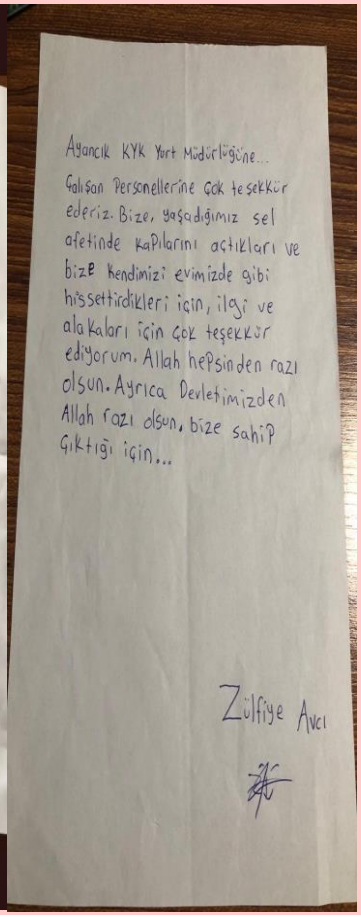

Göstermiş olduğunuz ilgi ve alakadan dolayı çok teşekkür ederiz. Fatih Bey ve Tüm personel. Hepinizden Allah razı olsun.

06.09.2021

Samsun İl J. K'lığı

Sel felaketinden dolayı görevlendirildiğimiz Ayancık ilçesine görev süresince bizi burda çok iyi misafir eden Ayancık Erkek Öğrenci Yurt Müd. Fatih Bey'e ve tüm arkadaşlara çok çok teşekkür ederiz. Hepsinden Allah razı olsun.

Samsun İl J. K'lığı.

SİNOP AYANCIK

KYK KIZ YURDU MÜDÜRLÜĞÜNE

16 Ağustos 2021 tarihinde Ayancık'ta oluşan sel felaketine geldiğimiz günden itibaren bizleri kendi evimizdeymiş gibi bir ev misafir perverliğinde karşılayan güler yüzlü hoşgörülü Yurt Müdürümüz Fatma HOŞ Hanımefendi ve İdare çalışanları Görkem ve Aylin Hanım olmak üzere ve orada kaldığımız, süre boyunca gece-gündüz demeden bizlere nasıl güzel hizmet ederiz düşüncesiyle ailesinden ayrı kalıp evlerine gitmeyen temizliğimizden yeme içmemize kadar eksiksiz olarak bizlere hizmet eden ve bizlere bir yurt çalışanından daha çok bizleri kendi kardeşleri gibi gören temizlik görevlileri ; Meltem, Nermin, Şermin ablalarım güvenlik görevlileri Erengül, Kader, Hacer, Şükran ablalarım ve bina çalışanları Şenel, Selçuk, Erdal, Feyzi ve Recai abilerime özellikle çok teşekkür ederim. Sizler bizim hiç bir isteğimizi geri çevirmediniz , Allah hepinizden razı olsun kusurumuz olduysa Affola hakkınızı helal edin. Kırklareli'ne yolunuz düşerse mutlaka beklerim.. SAĞLICAKLA KALIN.

FATİH SUÇULAR

Ayancık KYK Yurt Müdürlüğüne...

Çalışan Personellerine çok teşekkür ederiz. Bize, yaşadığımız sel afetinde kapılarını açtıkları ve bize kendimizi evimizde gibi hissettirdikleri için, ilgi ve alakaları için çok teşekkür ediyorum. Allah hepsinden razı olsun. Ayrıca Devletimizden Allah razı olsun, bize sahip çıktığı için...

Zülfiye Avcı

AYANCIK ÖĞRENCİ YURDU MÜDÜRLÜĞÜ

11 AĞUSTOS SEL AFETİ	GÖRSELLER
Yurt Personelimize AFAD tarafından hazırlanan belgeler takdim edildi.	

AYANCIK ÖĞRENCİ YURDU MÜDÜRLÜĞÜ

Üniversite öğrencilerinin ders dışı zamanlarını olumlu değerlendirmek, onları bağımlılık, kötü alışkanlıklar ve olumsuz davranışlardan korumak amacıyla; akademik, psikolojik, milli, manevi ve ahlaki yönlerini geliştirecek eğitim, sosyal, kültürel ve sportif faaliyetler Yurt Müdürlüğümüz tarafından uygulanmaktadır.

UYUM PROGRAMI	GÖRSELLER
İLETİŞİM TOPLANTISI Bakanlığımıza bağlı yurtlarda barınacak olan öğrencilerin, yurt ortamını tanımaları ve yurt yaşantısına uyumlarını kolaylaştırmak amacıyla düzenlenen UYUM PROGRAMI gereği öğrencilerin çeşitli konulardaki soru, sorun ve isteklerini belirlemek ve çözüm bulmak için yapılan toplantılarımız.	

AYANCIK ÖĞRENCİ YURDU MÜDÜRLÜĞÜ

UYUM PROGRAMI	GÖRSELLER
MESLEKİ ÇALIŞMA TOPLANTISI Öğrencilerin yurt yaşantısına , çevreye, okula ve arkadaşlarına alışmalarını kolaylaştıracak, kaygılarını belirlemeye ve gidermeye yardımcı olmak amacıyla meslek elemanları tarafından yapılan çalışmalarımız.	

AYANCIK ÖĞRENCİ YURDU MÜDÜRLÜĞÜ

UYUM PROGRAMI	GÖRSELLER
MESLEKİ ÇALIŞMA TOPLANTISI Öğrencilerin yurt yaşantısına , çevreye, okula ve arkadaşlarına alışmalarını kolaylaştıracak, kaygılarını belirlemeye ve gidermeye yardımcı olmak amacıyla meslek elemanları tarafından yapılan çalışmalarımız.	

UYUM PROGRAMI	GÖRSELLER
GELİN TANIŞ OLALIM ETKİNLİĞİ 1 Kasım itibarıyla yüz yüze eğitime başlayan Ayancık Yurdumuzun kıymetli öğrencilerinin yaşayacakları çevreyi tanımaları adına Sinop ili tanıtılmıştır.	

AYANCIK ÖĞRENCİ YURDU MÜDÜRLÜĞÜ

EĞİTİM FAALİYETLERİ	GÖRSELLER
ATÖLYE ÇALIŞMALARI-ADAB-I MUAŞERET ATÖLYESİ	

EĞİTİM FAALİYETLERİ	GÖRSELLER
ATÖLYE ÇALIŞMALARI-KİTAP ATÖLYESİ	

AYANCIK ÖĞRENCİ YURDU MÜDÜRLÜĞÜ

EĞİTİM FAALİYETLERİ	GÖRSELLER
ATÖLYE ÇALIŞMALARI- Hadis atölyesi	

EĞİTİM FAALİYETLERİ	GÖRSELLER
KURSLAR-Gitar Kursu	

AYANCIK ÖĞRENCİ YURDU MÜDÜRLÜĞÜ

EĞİTİM FAALİYETLERİ	GÖRSELLER
Din ve Değerler Eğitimi Kursu	

SPOR FAALİYETLERİ	GÖRSELLER
DART-MASA TENİSİ-SATRANÇ-BADMİNTON TURNUVALARI	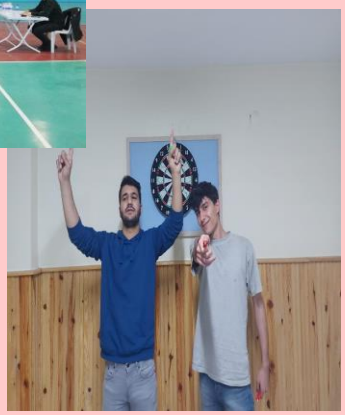

AYANCIK ÖĞRENCİ YURDU MÜDÜRLÜĞÜ

SPOR FAALİYETLERİ	GÖRSELLER
Bilek Güreşi	

SOSYAL-KÜLTÜREL FAALİYETLER	GÖRSELLER
SOSYAL SORUMLULUK PROJELERİ (ÇEVRE FAALİYETLERİ)	

AYANCIK ÖĞRENCİ YURDU MÜDÜRLÜĞÜ

SOSYAL-KÜLTÜREL FAALİYETLER	GÖRSELLER
SOSYAL SORUMLULUK PROJELERİ-ÇEVRE FAALİYETLERİ Atık oluşumunun azaltılmasına, atıkların yeniden kullanımına katkı sağlamak amaçlı pet şişe kapaklarının toplanmasıyla hem çevreye katkıda bulunduk hem de engelli vatandaşlarımıza umut olduk.	

AYANCIK ÖĞRENCİ YURDU MÜDÜRLÜĞÜ

SOSYAL-KÜLTÜREL FAALİYETLER	GÖRSELLER
SOSYAL SORUMLULUK PROJELERİ (YAŞLILAR İLE İLGİLİ ÇALIŞMALAR) 11 Ağustos sel afetinde zarar gören Mehmet amcamızı unutmadık.	

AYANCIK ÖĞRENCİ YURDU MÜDÜRLÜĞÜ

SOSYAL-KÜLTÜREL FAALİYETLER	GÖRSELLER
KÜLTÜR VE SANAT PROGRAMLARI (SİNEMA İZLEME)	

AYANCIK ÖĞRENCİ YURDU MÜDÜRLÜĞÜ

SOSYAL-KÜLTÜREL FAALİYETLER	GÖRSELLER
SOSYAL SORUMLULUK PROJELERİ Cumhurbaşkanımızın talimatı ile Ampute Milli Takım oyuncusu Ömer GÜLERYÜZ'ün anneannesi ve dedesi için İl Müdürlüğümüz tarafından Ayancık'ta yapımı tamamlanan evin temizlik ve eşya düzenlenmesinde yurt öğrencilerimiz de katkı sağlamıştır.	

AYANCIK ÖĞRENCİ YURDU MÜDÜRLÜĞÜ

SOSYAL-KÜLTÜREL FAALİYETLER	GÖRSELLER
SOSYAL SORUMLULUK PROJELERİ Cumhurbaşkanımızın talimatı ile Ampute Milli Takım oyuncusu Ömer GÜLERYÜZ'ün anneannesi ve dedesi için İl Müdürlüğümüz tarafından Ayancık'ta yapımı tamamlanan evin temizlik ve eşya düzenlenmesinde yurt öğrencilerimiz de katkı sağlamıştır.	

SOSYAL-KÜLTÜREL FAALİYETLER	GÖRSELLER
SOSYAL SORUMLULUK PROJELERİ (ENGELLİLER İLE İLGİLİ ÇALIŞMALAR)	

AYANCIK ÖĞRENCİ YURDU MÜDÜRLÜĞÜ

SOSYAL-KÜLTÜREL FAALİYETLER	GÖRSELLER
SOSYAL SORUMLULUK PROJELERİ (YARDIM KAMPANYALARI) 11 Ağustos sel afetinde zarar gören ve yurdumuzda barındırdığımız aileye öğrencilerimiz ile biraz olsun destekte bulunduk.	

AYANCIK ÖĞRENCİ YURDU MÜDÜRLÜĞÜ

SOSYAL-KÜLTÜREL FAALİYETLER	GÖRSELLER
MORAL AKŞAMLARI (HAMSİ ŞENLİĞİ) Yurt Müdürlüğümüz Bloklarında Ayancık Kaymakamımız Sayın İsmail PENDİK'in de katılmış olduğu Hamsi Şenliği düzenlenmiştir.	

SOSYAL-KÜLTÜREL FAALİYETLER	GÖRSELLER
MORAL AKŞAMLARI (HAMSİ ŞENLİĞİ)	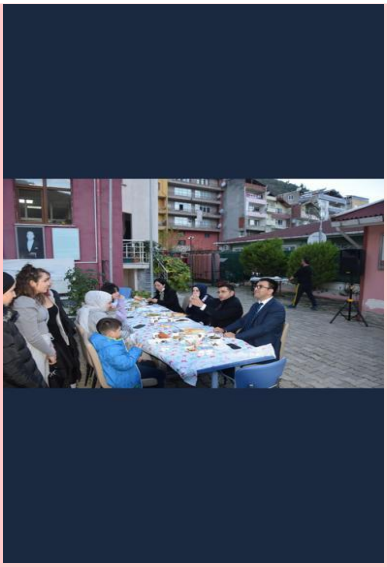

AYANCIK ÖĞRENCİ YURDU MÜDÜRLÜĞÜ

SOSYAL-KÜLTÜREL FAALİYETLER	GÖRSELLER
SOSYAL SORUMLULUK PROJELERİ-GÖNÜL BAĞI ETKİNLİKLERİ (Bağış ve Yardım Kampanyaları) **“Isıtan Eller”** kampanyamızla yurt öğrencilerimiz tarafından Ayancık’ta bulunan köy okulu öğrencileri ve 11 Ağustos sel afetinde hizmet veren askerler için kaşkol ve atkı örülerek hediye edilecektir.	

SOSYAL-KÜLTÜREL FAALİYETLER	GÖRSELLER
SOSYAL SORUMLULUK PROJELERİ-GÖNÜL BAĞI ETKİNLİKLERİ Ayancık Babaçay Köyü Ziyareti.	

AYANCIK ÖĞRENCİ YURDU MÜDÜRLÜĞÜ

ÖNEMLİ GÜN VE HAFTALAR	GÖRSELLER
YOKSULLAR HAFTASI	

SOSYAL-KÜLTÜREL FAALİYETLER	GÖRSELLER
SOSYAL SORUMLULUK PROJELERİ-GÖNÜL BAĞI ETKİNLİKLERİ-HAYVANLAR İLE İLGİLİ ÇALIŞMALAR	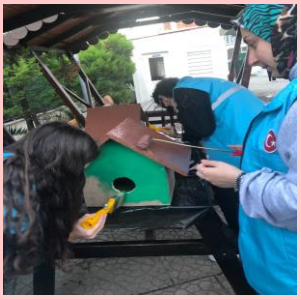

AYANCIK ÖĞRENCİ YURDU MÜDÜRLÜĞÜ

SOSYAL-KÜLTÜREL FAALİYETLER	GÖRSELLER
SOSYAL SORUMLULUK PROJELERİ-GÖNÜL BAĞI ETKİNLİKLERİ-ÇOCUKLAR İLE İLGİLİ ÇALIŞMALAR Ayancık Devlet Hastanesinde yatarak tedavi gören çocuklara öğrencilerimizin el sanatları derslerinde yaptıkları ya da gönüllü olarak bağışladıkları oyuncaklar hediye edilecektir.	

SOSYAL-KÜLTÜREL FAALİYETLER	GÖRSELLER
HASBİHAL Yurdumuzun yer aldığı ilçede bulunan protokol mensuplarından Ayancık Kaymakamımız Sayın İsmail PENDİK öğrencilerimiz ile buluşturuldu.	

AYANCIK ÖĞRENCİ YURDU MÜDÜRLÜĞÜ

ÖNEMLİ GÜN VE HAFTALAR	GÖRSELLER
SARIKAMIŞ ŞEHİTLERİNİ ANMA GÜNÜ Şehitlerimiz için Kuran-ı Kerim okundu.	

ÖNEMLİ GÜN VE HAFTALAR	GÖRSELLER
Değerli İstiklal Marşı yazarımız M. Akif ERSOY ölüm yıldönümünde saygı ve minnet ile anıldı.	

AYANCIK ÖĞRENCİ YURDU MÜDÜRLÜĞÜ

SIRA GECESİ	GÖRSELLER
İl Müdürümüz Kazım AÇIKBAŞ'ın katılımıyla sıra gecesi düzenlendi.	

SOSYAL AKTİVİTELER	GÖRSELLER
Türk zeka ve strateji oyunu mangala ve diğer zeka oyunları ile öğrencilerimiz boş zamanlarını değerlendiriyor.	

AYANCIK ÖĞRENCİ YURDU MÜDÜRLÜĞÜ

ÖNEMLİ GÜN VE HAFTALAR	GÖRSELLER
2022 yılını öğrencilerimiz ile karşıladık.	

ÖNEMLİ GÜN VE HAFTALAR	GÖRSELLER
Yeni yıla girmeden dualar edildi. Mekke'nin fethinin yıl dönümü için Kuran-ı Kerim okundu.	

	GÖRSELLER
Personelimizin doğum gününü kutlamayı unutmadık...	

GENÇLİK VE SPOR BAKANLIĞI

AYANCIK GENÇLİK MERKEZİ

İDARİ YAPI

SİNOP GENÇLİK MERKEZİ

MÜDÜR V.	1	FATMA DEMİR
SPORTİF EĞİTİM UZMANI	1	MUSTAFA YAĞIZ
GENÇLİK LİDERİ	2	KÜBRA ÇELİK
GÖNÜLLÜ GENÇLİK LİDERİ	1	NUR SENA ZEREN-2019 RAİFE NUR KURT-2020 BURAK BORA YILMAZ-2020
YARDIMCI HİZMETLER	1	FERHAT KARAKURT BÜLENT BOSTANCI

BİNA FİZİKİ DURUM

1.KAT	
GİRİŞ / DANIŞMA MERKEZİ	1.KAT
GÜVENLİK - BİLİŞİM ODASI	1.KAT
MÜDÜR ODASI	1.KAT
MÜZİK ATÖLYESİ	1.KAT
KÜTÜPHANE	1.KAT
HASBİHAL ODASI	1.KAT
LİDER ODASI	1.KAT
BİLGİSAYAR ODASI	1.KAT
AKIL VE ZEKA OYUNLARI ATÖLYESİ	1.KAT
GÖRSEL SANATLAR ATÖLYESİ	1.KAT
EL SANATLARI ATÖLYESİ	1.KAT
PLASTİK SANATLAR ATÖLYESİ	1.KAT
SİSTEM ODASI	1.KAT

2.KAT	
ÇOK AMAÇLI SALON	2.KAT
SOYUNMA ODALARI	2.KAT
MESCİT	3.KAT
KAFETERYA	3.KAT

ÜYE İSTATİSTİKLERİ

GENÇLİK MERKEZLERİ	2020 YILI ÜYE SAYISI	2021 YILI ÜYE SAYISI	SİNOP 10-29 YAŞ GRUBU GENÇ NÜFUS SAYISI
AYANCIK GENÇLİK MERKEZİ	1802		5.273
KIZ	910	920	
ERKEK	892	903	
GENEL TOPLAM ÜYE SAYISI =	1802	1823	5.273

GENÇBİS İSTATİSTİKLERİ

2019 GENÇBİS FAALİYET SAYILARI

OCAK	9	AĞUSTOS	7
ŞUBAT	6	EYLÜL	8
MART	14	EKİM	14
NİSAN	7	KASIM	14
MAYIS	6	ARALIK	66
HAZİRAN	6		
TEMMUZ	7		

TOPLAM:164

GENÇBİS İSTATİSTİKLERİ

2020 GENÇBİS FAALİYET SAYILARI

OCAK	85
ŞUBAT	105
MART	38
NİSAN	21
MAYIS	75
HAZİRAN	70
TEMMUZ	82
AĞUSTOS	140
EYLÜL	111
EKİM	134
KASIM	126
ARALIK	111

TOPLAM:987

2021 GENÇBİS FAALİYET SAYILARI

OCAK	95
ŞUBAT	100
MART	45
NİSAN	89
MAYIS	51
HAZİRAN	54
TEMMUZ	50
AĞUSTOS	36
EYLÜL	6
EKİM	0
KASIM	22
ARALIK	16

TOPLAM:564

ATÖLYE İSTATİSTİKLERİ

AYANCIK GENÇLİK MERKEZİ AKADEMİSİ

	ATÖLYE ÇALIŞMALARI	2020 KATILIMCI SAYISI	2021 KATILIMCI SAYISI
1	**DEĞERLER ATÖLYESİ** Değerler Eğitimi	900	800
2	**DİNİ İLİMLER ATÖLYESİ** Kur'an-ı Kerim ve Meali / Resulullah'ın(sav) Hayatı / Temel Dini Bilgiler	925	900
3	**KİŞİSEL GELİŞİM ATÖLYESİ** Diksiyon - Drama / Zeka Oyunları / Proje Uygulama, Geliştirme Becerileri	1200	1300
4	**DİL EĞİTİMLERİ ATÖLYESİ** **TÜRKÇE**	800	100
5	**GÜZEL SANATLAR ATÖLYESİ** Karikatür ve Mizah / Sinema/ Müzik / El Sanatları (10 Parmağımda 10 Marifet)	950	1100
6	**SAĞLIKLI YAŞAM VE SPOR ATÖLTESİ** Spor / Bağımlılıklar Mücadele / İlk Yardım Eğitimi / Afet Yönetim Eğitimi)	1500	900
7	**İNOVASYON / ATÖLYESİ** Sosyal Medya / (Kod Adı:2023)		30

KULÜP İSTATİSTİKLERİ

AYANCIK GENÇLİK MERKEZİ KULÜPLERİMİZ

	KULÜP ÇALIŞMALARIMIZ	2020 KATILIMCI SAYISI	2021 KATILIMCI SAYISI
1	**SOSYAL VE KÜLTÜREL FAALİYETLER KULÜBÜ MERKEZİM HER YERDE YERELDE GERÇEKLEŞTİRİLEN PROJELER** •**Kitap Okuma Halkaları** (Klasik Okuma Halkaları / Kıraathaneler Aslına Dönüyor) •**Sunum Çalışmaları** (Medeniyetimizin Keşfi:Kudüs / Sanal Hayatta Kaybettiğimiz Gerçekler /)) •**Salon Programları Çaya Geliyoruz** / **Gençler Sabah Namazında Buluşuyor Diger Merkezim Her Yerde Faaliyetleri** (Gençlik Merkezi Tanıtımı / Okul Temsilcilerine Yönelik Faaliyetler / Diğer Sosyal ve Kültürel Faaliyetler)	950	980
2	**GÜZEL SANATLAR KULÜBÜ** **Sinema** / **Müzik** / **Resim** / **El Sanatları** (10Parmağımda 10Marifet / El Sanatları)	780	870
3	**SAĞLIKLI YAŞAM VE SPOR KULÜBÜ** •**Sportif Faaliyetler** - **Sağlıklı Yaşam Faaliyetleri (Step-Aerobik- Plates - Badminton- Basketbol-Voleybol –Futbol-Güreş)** •**Bağımlılıklarla Mücadele)**	1540	400
4	**GÖNÜLLÜLÜK KULÜBÜ** •**Gençlerin İyilik Ağacı** (Genç Dönüşüm -) •**Diğer Gençlerin İyilik Ağacı Faaliyetleri** (İlk Yardım – Afet Yönetimi Uygulamaları)	800	650

YEREL PROJELERİMİZ

AYANCIK GENÇLİK MERKEZİ YEREL PROJELERİMİZ

SİNOP GENÇLİK MERKEZİ YEREL PROJELERİMİZ

	YAPILAN YEREL PROJELER		
1	MERKEZİMDE YARIYIL TATİLİ	9	ATOLYEM TUVALLERDE
2	GİTAR ÖĞRENİYORUM	10	DUVARLARIMIZ RENKLENİYOR
3	BİZE HER YER SİNEMA	11	İYİLİK BULAŞICIDIR
4	BİR SAYFADA SEN ÇEVİR	12	GÖNÜLLÜLERDEN ÇIKAN OKLAR
5	MEMLEKETİMİZİN YAZARIYLA ONLİNE SÖYLEŞİ	13	EL ELE VERELİM ENGELLERİ KALDIRALIM
6	BİR İLMEKTE SEN AT	14	TAŞ BOYAMA
7	İLMEK İLMEK İYİLİK	15	AHŞAP YAKMA
8	HAYDİ GEL BÖLÜMÜMÜZE	16	GÜÇLÜ GENÇLİK GÜÇLÜ GELECEK

PROJELER İÇİN İŞBİRLİĞİ YAPTIĞIMIZ KURUMLAR

-İLÇE MİLLİ EĞİTİM MÜDÜRLÜĞÜ

-İLÇE JANDARMA KOMUTANLIĞI

--İLÇE MÜFTÜLÜĞÜ

- KREDİ YURTLAR KURUMU

- AYANCIK MESLEK YÜKSEK OKULU

-TOPLUM SAĞLIĞI MERKEZİ

-İLÇE EMNİYET MÜDÜRLÜĞÜ

-İLÇE TARIM VE ORMAN MÜDÜRLÜĞÜ

-AYANCIK DEVLET HASTANESİ

-AYANCIK ÖĞRETMEN EVİ MÜDÜRLĞÜ

FAALİYETLERİMİZ

GENÇLİK MERKEZİ PROJE VE FAALİYETLERİMİZ

Beyaz baston görme engelliler haftası münasebetiyle konuğumuz Özer Daşdemir'le canlı yayının duyurusunu yaptık.	
Gençlerle #HayataDeğerKat'maya online olarak devam ediyoruz.	
Merkezimize gelen gençlerle gerekli tedbirleri alarak dart oynadık.	
Beyaz baston görme engelliler haftası münasebetiyle konuğumuz Özer Daşdemir'le canlı yayın yaptık.	

FAALİYETLERİMİZ

GENÇLİK MERKEZİ PROJE VE FAALİYETLERİMİZ

Merkezimize gelen gençlerle mavi odamızda kitap okuma etkinliğimizi gerçekleştirdik.	
Gençlerle #AkılVeZekaOyunları'ndan #Reversi oynadık.	
Gönüllü gençlerimizle birlikte sokak hayvanlarına mama ikramında bulunduk.	
Sokağa çıkma kısıtlaması nedeniyle yüzyüze görüşemesek de biz bir şekilde evlerinize kadar geliriz gençler!Online taş boyama etkinliğimizden kareler.	

FAALİYETLERİMİZ

GENÇLİK MERKEZİ PROJE VE FAALİYETLERİMİZ

#EvdeKal'dığımız süreçte gençlerimizle online görüşmelerimiz devam ediyor.

Gönüllü gençlerimizle #MaviOda'da günlük hayat ve gelecek planlaması üzerine söyleşi gerçekleştirdik.

Yerel projemiz olan #İyilikBulaşıcıdır projesi kapsamında gönüllü gençlerimiz, küçük kardeşlerimize derslerinde yardımcı oluyor.

Gençlerle gerekli tedbirler eşliğinde #FloorKörling oynadık.

FAALİYETLERİMİZ

GENÇLİK MERKEZİ PROJE VE FAALİYETLERİMİZ

Gençlerle #AkılVeZekaOyunları etkinliğimiz maske-mesafe-hijyen kuralları çerçevesinde devam ediyor.	
Gençler fırsat buldukça merkezimizde tedbirler eşliğinde spor faaliyetlerinü sürdürüyorlar.	
Gençlerimizin kar sevinci görülmeye değer.	
Faaliyetlerimizde bize destek olan gönüllü gençlerimizle film seyrettik.	

FAALİYETLERİMİZ

GENÇLİK MERKEZİ PROJE VE FAALİYETLERİMİZ

Gönüllü gençlerimiz, müzik atölyemizde gençlere mini bir konser verdiler.	
Gençler serbest zamanlarını gençlik merkezinde satranç oynayarak değerlendiriyor.	
Her platformda gençlerimizle birlikteyiz. Online Türkçe dersimizden kareler.	
Gönüllü gençlerimizin hünerli elleriyle #İnovasyonAtölyemiz rengarenk oluyor.	

FAALİYETLERİMİZ

GENÇLİK MERKEZİ PROJE VE FAALİYETLERİMİZ

Gençlerimizin #SosyalKatılımBecerileri'ni geliştirmek için düzenlediğimiz #SosyalKürsü projemiz online olarak devam ediyor.	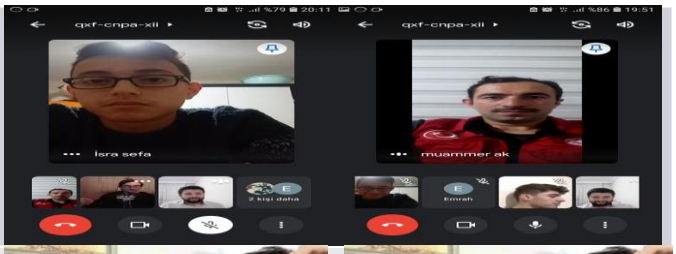
Gönüllü gençlerimizle sosyal medya aracılığıyla uzakları yakın etmeye devam ediyoruz.	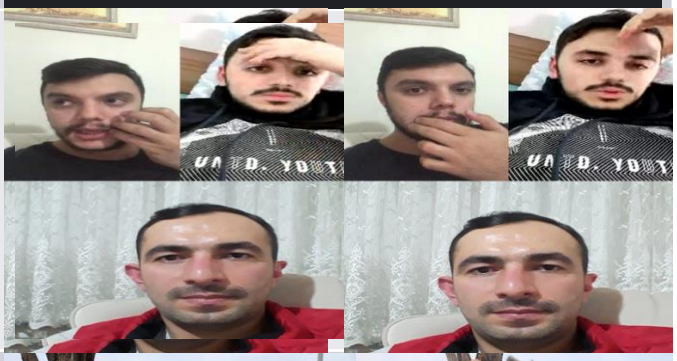
Gönüllü gençlerimizle sokak hayvanlarına ve kuşlara yem ikramında bulunduk.	
Merkezimize gelen gençlerle kitap okuma etkinliğimizi gerçekleştirdik.	

FAALİYETLERİMİZ

GENÇLİK MERKEZİ PROJE VE FAALİYETLERİMİZ

Güzel havayı fırsat bilerek gençlerimizle doğa yürüyüşü gerçekleştirdik.	
Gönüllü gençlerimizle birlikte hobi bahçemize çeşitli fidanlar diktik.	
#AFAD tarafından İl Afet Ve Acil Durum Müdürlüğü'nde düzenlenen #AfetFarkındalıkGüncellemeEğitmenEğitimi'ne kurumumuzu temsilen katıldık.	
Gönüllü gençlerimiz, eski tekerlekleri önce şekillendirip ardından hayal dünyalarının zenginliğiyle renklendiriyor.	

FAALİYETLERİMİZ

GENÇLİK MERKEZİ PROJE VE FAALİYETLERİMİZ

Gönüllü gençlerimiz durmak bilmiyor; onların maharetli ellerinde her geçen gün merkezimiz, daha da güzel oluyor.	
Gençlerle online olarak #HayataDeğerKat'maya devam ediyoruz.	
Gençler ara tatilde merkezimizde vaktini değerlendiriyor.	
Gençlere yönelik sunum çalışmalarımız online olarak devam ediyor.	

FAALİYETLERİMİZ

GENÇLİK MERKEZİ PROJE VE FAALİYETLERİMİZ

Gençlerle online olarak devam ettirdiğimiz #SosyalKürsü etkinliğimizi ilçe müftümüz Sn. Ömer Faruk KIVRAK'ın da katılımıyla gerçekleştirdik.	
#SinopGençlikMerkezleri gençlik liderleri olarak online #KitapKritiği'mizi gerçekleştirdik.	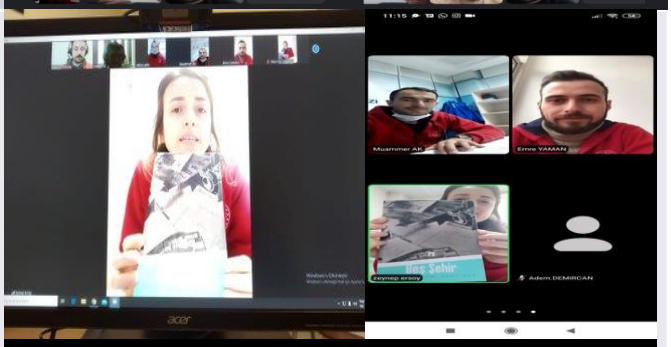
Gençlerle online Türkçe dersimizden kareler.	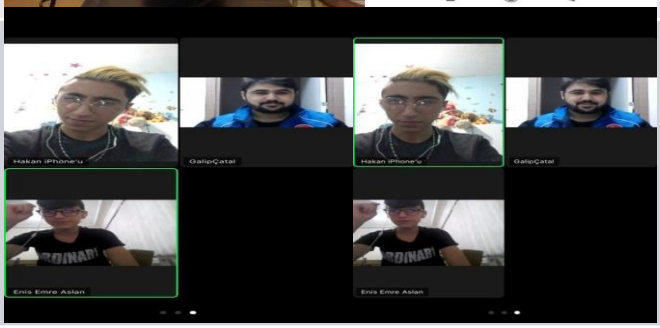

FAALİYETLERİMİZ

GENÇLİK MERKEZİ PROJE VE FAALİYETLERİMİZ

#SevgiVeMerhametTimi ekibimizle sokak hayvanları için hazırladığımız mama kutularına yiyecek koyduk.

Serbest zamanlarını şehir parkında geçiren gençlerle sohbet edip, kendilerine merkezimiz faaliyetlerini anlattık.

#GüzelSanatlarAtölyesi kapsamında gönüllü gencimiz Duyukan KIRBACI'dan mini bir bağlama dinletisi yapıldı.

Güneşli havayı fırsat bilerek gençlerimizle #KortTenisi oynadık.

FAALİYETLERİMİZ

GENÇLİK MERKEZİ PROJE VE FAALİYETLERİMİZ

Mersin ve Aydın ilindeki lider arkadaşlarımızın bir kısmı ile online görüştük.

Ayancık müftülüğü öncülüğünde düzenlenen #GençlerleOnlineBuluşuyoruz programına gençlerimizle birlikte katılarak başhekimimiz Sn.Dr.Hasan ERGENÇ'in "Başarının Sırrı Ve Zaman Yönetimi konulu sunumunu beğeniyle dinledik.

Güneşli havayı değerlendirerek gençlerimizle açık havada #KitapOkuma etkinliğimizi gerçekleştirdik.

Sinop milletvekili Dr. Nazım MAVİŞ, gençlik merkezimizi ziyaret ederek yapılan faaliyetler hakkında bilgi aldı.

FAALİYETLERİMİZ

GENÇLİK MERKEZİ PROJE VE FAALİYETLERİMİZ

Merkezimizi ikinci evi olarak gören gönüllü gençlerimizle, arızalı kapı kollarını tamir ettik.

Güneşli havayı fırsat bilerek gençlerimizle şehir stadında #AkılVeZekaOyunları'ndan #Mangala oynadık.

Gönüllü gençlerimizle birlikte kuşlara yem ikramında bulunduk.

Gençler, merkezimiz önüne çizdiğimiz geleneksel oyunlardan seksek oynuyorlar.

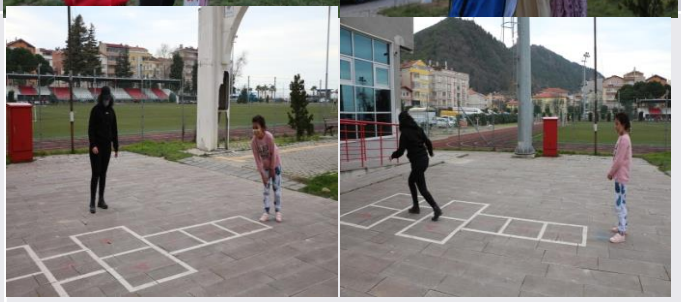

FAALİYETLERİMİZ

GENÇLİK MERKEZİ PROJE VE FAALİYETLERİMİZ

Daha yeşil bir dünya için gönüllü gençlerimizle merkezimiz çevresine fidan dikmeye devam ediyoruz.

Gençlerle online Türkçe dersimiz devam ediyor.

Gerekli tedbirleri alan gençler, tatillerini merkezimizde çeşitli faaliyetlerle değerlendiriyor.

Gençlerle, gönüllü eğitmenimiz eşliğinde dart oynadık.

FAALİYETLERİMİZ

GENÇLİK MERKEZİ PROJE VE FAALİYETLERİMİZ

Gençlerle gönüllü eğitmenimiz eşliğinde ok atma etkinliğimizi açık havada gerçekleştirdik.

Gençlerimizin teknolojik ürünleri kullanırken daha bilinçli olmaları için onlara #Farkındayız sunumu yaptık.

Sinop Gençlik Hizmetleri Müdürümüz Şükrü ÖZGENÇ, merkezimizi ziyaret ederek yapılan faaliyetler hakkında bilgi aldı.

Merkezimize gelen gençlere #MedeniyetimizinKeşfiKudüs sunumu yaptık.

FAALİYETLERİMİZ

GENÇLİK MERKEZİ PROJE VE FAALİYETLERİMİZ

#SağlıklıYaşamVeSporAtölyesi kapsamında gençlerle yaptığımız etkinliklerden kareler.

Küçük misafirlerimizle bugün gerekli tedbirleri alarak, gönüllü eğitmenimiz eşliğinde #Badminton oynadık.

Küçük misafirlerimizle gerekli tedbirler eşliğinde #FloorKörling oynadık.

Gençlerle online buluşmalarımız devam ediyor.

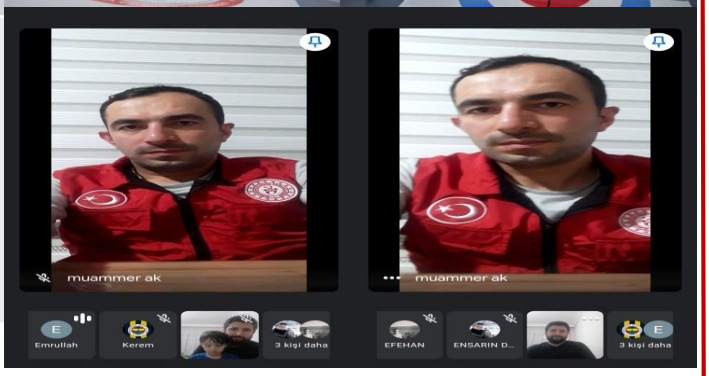

FAALİYETLERİMİZ

GENÇLİK MERKEZİ PROJE VE FAALİYETLERİMİZ

GüzelSanatlarAtolyesi kapsamında Gençlerimiz taş boyama etkinliğinde hünerlerini sergiliyorlar	
Mavi odamızda Gönüllülük Timlerinde yer alan gençlerimizle haftaya yapacağımız gönüllülük faaliyetleri hakkında planlama toplantısı gerçekleştirdik.	
Gençlik Merkezimizin gönüllü gençleri ve @GSB_BoyabatGM gönüllü gençleri ile keyifli bir sunum geçirdik	
Gençlerimizin karla buluşması	

FAALİYETLERİMİZ

GENÇLİK MERKEZİ PROJE VE FAALİYETLERİMİZ

Gençlerimizin Gençlik Merkezimize daha rahat ulaşabilmeleri adına Merkezimizin önündeki karları temizledik.

Merkezimize gelemeyen minik kardeşlerimizle online görüşüp uzakları yakın ettik.

Gençlerimizle karın keyfini çıkarttık.

Müziksever gençlerimizden müzik etkinliği yapıldı.

FAALİYETLERİMİZ

GENÇLİK MERKEZİ PROJE VE FAALİYETLERİMİZ

Gençlik ve Spor Bakanlığımız tarafından düzenlenen "İstiklal Şairimize İstikbalden Mektup"yarışmasına gönüllü gencimiz ile başvuruda bulunduk.

İdlib'teki kardeşlerimiz için 1.gruptaki gençlerimizle online olarak atkı örmeye başladık.

#SağlıklıYaşamveSporAtolyesi kapsamında gönüllü eğitmenimiz önderliğinde gerçekleştirilen online temel cimnastik eğitimi verildi.

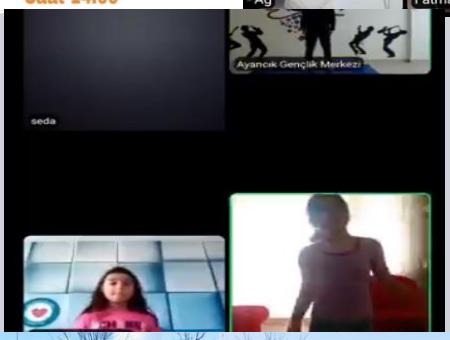

Gençlerimizle can dostlarımıza yem bıraktık.

FAALİYETLERİMİZ

GENÇLİK MERKEZİ PROJE VE FAALİYETLERİMİZ

Gönüllü Gençlerimizle İdlib'te zorlu kış şartlarında yaşayan minikler için atkı ve berelerimizi ördük.

Ekmekleri israf etmeyip can dostlarımıza bıraktık.

Gençlerimiz mutfakta hünerlerini sergilemeye devam ediyor

Gençlik Merkezimize gelemeyen gençlerimize kitaplarını ulaştırmaya devam ediyoruz.

FAALİYETLERİMİZ

GENÇLİK MERKEZİ PROJE VE FAALİYETLERİMİZ

Bağlama sesleri Merkezimizde yükselmeye devam ediyor

#KARİKATÜRVEMİZAH eğitimlerimiz Merkezimizde devam ediyor.

Belediye çalışanlarımıza gönüllü gençlerimiz çay ikramında bulundular.

"BİR İLMEKTE SEN AT"projesi kapsamında gönüllü gençlerimiz idlib'teki kardeşlerimiz için ördükleri atkı ve bereleri Merkezimize teslim ettiler.

FAALİYETLERİMİZ

GENÇLİK MERKEZİ PROJE VE FAALİYETLERİMİZ

Yerel projemiz olan #İyilikBulaşıcıdır projesi kapsamında gönüllü gençlerimiz, küçük kardeşlerimize derslerinde yardımcı oluyor.	
Karayolunda araç kontrolü yapan ve farklı noktalarda nöbet tutan ekiplere ziyaret ederek,Gençlik merkezimizde pişirdiğimiz çorbayı ikram ettik.	
Trafik kazası geçiren Gönüllü gencimiz Ümit Kaya'ya geçmiş olsun ziyareti gerçekleştirerek acil şifalar diledik	

FAALİYETLERİMİZ

GENÇLİK MERKEZİ PROJE VE FAALİYETLERİMİZ

Bütün faaliyetlerimizde canı gönülden katılan,Merkezimizin sevilen yüzü Gönüllü Gencimiz Ekin BAĞCA'nın doğum gününü unutmadık.

#kod2023 projesi kapsamında Online Ardunio Robotik Kodlama Eğitimlerimiz başlamıştır. Kodlama alanında kendini geliştirmek isteyen gençlerimizi Merkezimize bekliyoruz.

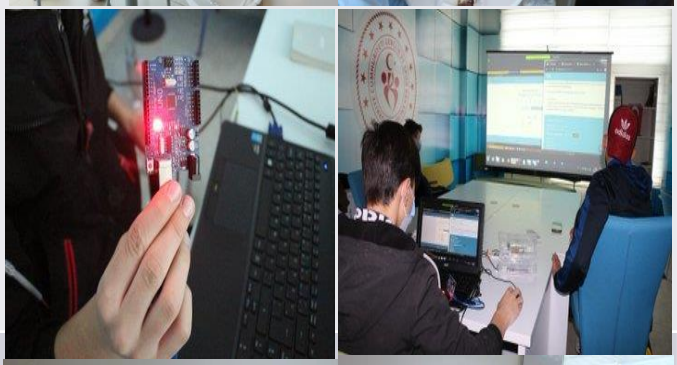

1-7 Mart Yeşilay Haftası kapsamında; Sağlıklı bir nesil ve gençlerimizi bilinçlendirebilmek adına merkezimizde bağımlılık hakkında bilgilendirme çalışması yaptık.

Gençlik ve Spor Bakanlığımızın başlattığı 'Kardeşin Isınır Dünya Isınır' projesi kapsamında idlib'teki kardeşlerimiz için KYK Yurt Müdürlüğü personellerinin ördükleri attı ve bereleri teslim aldık

FAALİYETLERİMİZ

GENÇLİK MERKEZİ PROJE VE FAALİYETLERİMİZ

Gençlerimiz maske, fiziksel mesafe ve temizlik kurallarına dikkat ederek langırt oynamaya devam ediyor.	
Karabük üniversitesi de öğrenim gören gönüllü gencimiz vesilesiyle Sayın Genel Müdürümüz @emretopoglu 'nun katılım sağladığı Gönüllülük çalışmaları dersine online olarak katıldık.	
Kitap okuma halkasındaki gönüllü gençlerimizle kitap okuma etkinliklerimize online olarak devam ediyoruz.	
Merkezimizin çevresinde yaşayan sokak hayvanları için oluşturduğumuz mama kaplarını doldurduk.	

FAALİYETLERİMİZ

GENÇLİK MERKEZİ PROJE VE FAALİYETLERİMİZ

#KitapOkumaHalkaları kapsaminda Ayancık Müftüsü Sayın Ömer Faruk KIVRAK ile 'Peygamberimizin Hayatı' isimli kitabın kritiğini birlikte gerçekleştirdik.

AYANCIK KAYMAKAMLIĞIMIZIN önderliğinde yürüttüğümüz "KADINLAR ÇİÇEKTİR" projesi kapsamında pazarda çalışan emekçi kadınlarımızın kadınlar gününü kutladık

#TurkiyeMunazaraLigi projesi kapsamında gençlerimizle online münazara egitimlerimize devam ediyoruz.

#KültürveSanatYarışmaları kapsamında Merkezimize gelen gençlerimizin Gençler Arası Bilgi Yarışması lise ve üniversite olmak üzere iki kategoride başvurularını aldık.

FAALİYETLERİMİZ

GENÇLİK MERKEZİ PROJE VE FAALİYETLERİMİZ

Türkiye #MünazaraLigi online İl Finali Yarışmamız başarılı bir şekilde gerçekleştirildi. Yarışmaya katılan tüm gençlerimize teşekkür eder Bölge yarışmasında İlimizi temsil edecek gençlerimize başarılar dileriz.

Tecrübelerinden faydalanarak gölgesinde yetiştiğimiz,baş tacımız yaşlılarımızı #YaşlılaraSaygıHaftası'nda yalnız bırakmadık bol bol dualarını aldık.

Merkezimizin gönüllü gençlerinden Taner Yaman, yazmış olduğu "İstasyon" adlı romanı Gençlik Merkezimizin kütüphanesine hediye etti. Bu güzel davranışı için kendisine teşekkür ediyor, kaleminin daim olmasını diliyoruz.

Orman haftası sebebiyle Gençlik Merkezimizin bahçesine erik fidanını gönüllü gençlerimizle birlikte toprakla buluşturduk.

FAALİYETLERİMİZ

GENÇLİK MERKEZİ PROJE VE FAALİYETLERİMİZ

#GSBAyancıkGençlikMerkezi'inde gençler boş zamanlarını masa tenisi oynayarak değerlendiriyor.

"Hayata Değer Kat" sunumumuzu gençlerimizin katılımı ile Gençlik Merkezimizde gerçekleştirdik.Sunum sonrası Hayata değer kat not defterlerini hediye ettik.

Gençlik Merkezi tanıtım faaliyetlerimiz devam ediyor. Online diksiyon kursunda Gençlik Merkezimiz ile ilgili bilgilendirme yaptık.

İl Afet ve Acil Durum Müdürlüğünde düzenlenen Afad Gönüllülerine yönelik "Afet Farkındalık Eğitimi"ne gönüllü gençlerimizle katılım sağladık.

FAALİYETLERİMİZ

GENÇLİK MERKEZİ PROJE VE FAALİYETLERİMİZ

Sende Gençlik Merkezi'ne gelerek ilk hamleni yap! Santranç eğitimlerimiz gençlerin yoğun ilgisiyle devam ediyor.

Kütüphaneler Haftası münasebetiyle İlçe Halk Kütüphanesini ziyaret ettik ve günün önemine değinerek kitap okuma etkinliği gerçekleştirdik.

Fatih İlkokulu Müdürümüz Sn. Zeki AKIN'ı ziyaret ederek gençlerimiz için planladığımız faaliyetler hakkında istişare ettik.

"İLMEK İLMEK İYİLİK "projemiz kapsamında Birnur Taşçı YILMAZ Hocamızın ördüğü atkı ve berelere gönüllü gençlerimizle ponpon yaptık.Çocukların mutlu olması için başlattığımız bu projemize katılan herkese teşekkür ederiz.

FAALİYETLERİMİZ

GENÇLİK MERKEZİ PROJE VE FAALİYETLERİMİZ

Dünya Otizm Farkındalık Günü kapsamında Gönüllü gençlerimiz ve palyancolarımızla birlikte hem ziyarette bulunup gönüllerini aldık hemde Merkezimizde ağırlayarak özel gençlerimizle doyasıya eglendik.	
#KültürveSanatYarışmaları kapsamında Gençler Arası Bilgi Yarışmasında Üniversite öğrencilerinden oluşan gruplarımızın ilçe elemelerini gerçekleştirdik.	

FAALİYETLERİMİZ

GENÇLİK MERKEZİ PROJE VE FAALİYETLERİMİZ

Fatih İlkokulu Müdürümüz Sn. Zeki AKIN'ı ziyaret ederek gençlerimiz için planladığımız faaliyetler hakkında istişare ettik.

"İLMEK İLMEK İYİLİK "projemiz kapsamında Birnur Taşçı YILMAZ Hocamızın ördüğü atkı ve berelere gönüllü gençlerimizle ponpon yaptık.Çocukların mutlu olması için başlattığımız bu projemize katılan herkese teşekkür ederiz

"Biz Birgün Değil Hergun Farkındayız " Dünya Otizm Farkındalık Günü kapsamında Gönüllü gençlerimiz ve palyancolarımızla birlikte hem ziyarette bulunup gönüllerini aldık hemde Merkezimizde ağırlayarak özel gençlerimizle doyasıya eglendik.

#KültürveSanatYarışmaları kapsamında Gençler Arası Bilgi Yarışmasında Üniversite öğrencilerinden oluşan gruplarımızın ilçe elemelerini gerçekleştirdik.

FAALİYETLERİMİZ

GENÇLİK MERKEZİ PROJE VE FAALİYETLERİMİZ

Avukat Alper AKSOY'u #AvukatlarGünü'nde ziyaret ederek gününü kutladık.

#SevgiVeMerhametTimi yine görev başında.

Bakanlığımızın düzenlemiş olduğu "Gençler Arası Bilgi Yarışması" üniversite grubu il finali seçmelerinde @ayancik_gm ekibi birinci olmuştur.Karadeniz Bölge yarışmasında ilimizi temsil edecek gençlerimize başarılar dileriz.

Sinop'un saklı cenneti "Akgöl" de gönüllü gençlerimizle kitap kritiği gerçekleştirdik.

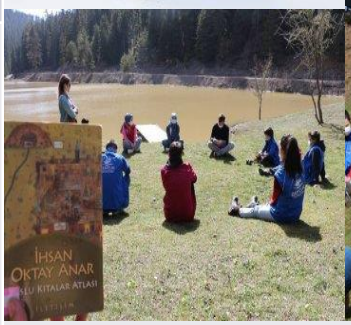

FAALİYETLERİMİZ

GENÇLİK MERKEZİ PROJE VE FAALİYETLERİMİZ

Haydi gel bölümümüze" sloganıyla Ormancılık bölümü okuyan gönüllü gencimiz Yaşar ÇAKIR ile online olarak gerçekleştirdik.

Huzur ve güvenliğimizin teminatı Polis Teşkilatı'nın 176.kuruluş yıl dönümü ve Polis Haftası münasebetiyle Ayancık İlçe Emniyet Müdürlüğü'ne ziyaret ederek, çorba ikramında bulunduk.

Haydi Gel Bölümümüze' sloganıyla Özel Eğitim bölümünü tanıtan Taner YAMAN hocamıza ve programımıza katılan tüm gençlerimize teşekkür ederiz.

Haydi Gel Bölümümüze' sloganıyla Görüntüleme teknikleri bölümünü tanıtan Nermin ASLAN gencimize ve programımıza katılan tüm gençlerimize teşekkür ederiz.

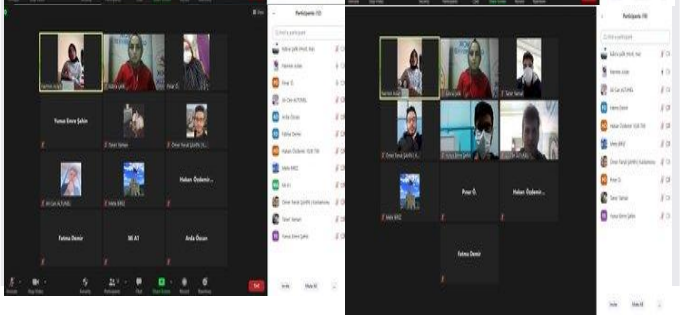

FAALİYETLERİMİZ

GENÇLİK MERKEZİ PROJE VE FAALİYETLERİMİZ

Gençlerimizle has oda da #SinemaEtkinliği' nde buluşarak keyifli vakit geçirdik.	
Hayatı birlikte paylaştığımız sevimli dostlarımız için #SevgiveMerhametTimi sahada.	
Dr. Öğr. Üyesi Selçuk ATAY ile Sabahattin Ali üzerine söyleşi gerçekleştirdik.	
Gönüllü gençlerimizle Ramazan ayının 2.gününde ağacımızı ayet ve hadislerle süsledik.Ramazan köşemizi oluşturduk.	

FAALİYETLERİMİZ

GENÇLİK MERKEZİ PROJE VE FAALİYETLERİMİZ

#GüzelSanatlarAtölyesi kapsamında Geleneksel el sanatlarından "Ebru" çalışmamızdan kareler...

Yerel projemiz olan 'Haydi Gel Bölümümüze' sloganıyla Matematik bölümünü tanıtan Eda SANCAK gencimize ve programımıza katılan tüm gençlerimize teşekkür ederiz.

Sokağa çıkma yasağında İlçe Tarım ve Hayvancılık Müdürlüğü ile birlikte Yenikonak köyündeki sevimli dostlarımızı beslemek için harekete geçtik.

#GüzelSanatlarAtölyesi kapsamında başlamış olduğumuz El Sanatları #AhşapBoyama eğitimiyle gençlerimiz marifetlerini konuşturdu.

FAALİYETLERİMİZ

GENÇLİK MERKEZİ PROJE VE FAALİYETLERİMİZ

Ramazan Ayına özel online programımızda konuğumuz olan İlçe Vaizi Esma Ak ile programda bize eşlik eden tüm katılımcılara teşekkür ederiz.

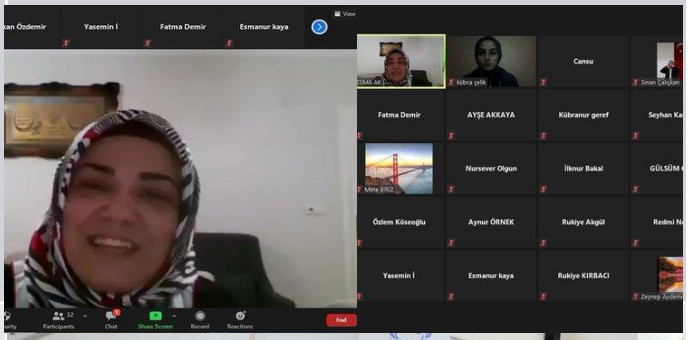

23 Nisan Ulusal Egemenlik ve Çocuk Bayramı kapsamında Gençlik Merkezimizde çocuklarla birlikte etkinliklerimizi gerçekleştirdik.Neşe dolu saatler geçirerek çocukların sevinçlerine ortak olduk.

Şiirleriyle nasıl kelimelere sahip çıkıyorsa, hoşsohbeti ve tavsiyeleriyle de gençlere sahip çıkan, memleketimizin yazarı @huseyinakin_ 'nı @GSB_BoyabatGM 'nin işbirliğinde gençlerle online olarak buluşturduk.

#KişiselGelişimAtölyesi kapsamında hem eğitici hem öğretici birbirinden eğlenceli Akıl ve Zeka Oyunları etkinliğimizi açık havada sevgili gençlerimizle birlikte gerçekleştirdik.

FAALİYETLERİMİZ

GENÇLİK MERKEZİ PROJE VE FAALİYETLERİMİZ

Ramazan sevincinin yürekleri sardığı rahmet ayında;attığımız her adımda, çaldığımız her kapıda yüreğimizde ayrı bir iz bırakan tebessümler vardı.

Yerel projemiz olan #İyilikBulaşıcıdır projesi kapsamında gönüllü gençlerimiz, küçük kardeşlerimize derslerinde yardımcı olmaya devam ediyor.

#GüzelSanatlarAtolyesi kapsamın da gençlerimizden el emeği göz nuru sanat eserleri çıkmaya devam ediyor. Gençlerimizin ellerine ve emeklerine sağlık.

Gençlerimizle birlikte merkezimiz bahçesinde ok atma etkinliği düzenledik. Hemde ok atmanın püf noktaları hakkında bilgiler verdik.

FAALİYETLERİMİZ

GENÇLİK MERKEZİ PROJE VE FAALİYETLERİMİZ

Sokak hayvanlarını beslemek için Ayancık İlçe Tarım ve Orman Müdürlüğü ile Ayancık Gençlik Merkezi Müdürlüğü ile birlikte Yenikonak ta bulunan sokak hayvanlarına mama verildi.	
Gazilerimize ziyaret... Ramazan Bayramı arifesinde Kaymakamlığımızın talimatları doğrultusunda İlçe Tarım Müdürlüğü ile birlikte gazilerimizi ziyaret ederek Kaymakamımız Sayın İsmail PENDİK'in selamlarını ve hediyelerini ilettik.	
19 Mayıs Atatürk'ü Anma Gençlik ve Spor Bayramı kapsamında #GençlikHaftası münasebetiyle ok atma etkinliği gerçekleştirdik.	
El sanatları kapsamında gençlerin yıl boyunca ürettiği ürünleri sergiledik.	

FAALİYETLERİMİZ

GENÇLİK MERKEZİ PROJE VE FAALİYETLERİMİZ

19 Mayıs Atatürk'ü Anma,Gençlik ve Spor Bayramı kapsamında Sayın Kaymakamımız İsmail PENDİK'in katılımıyla fidanlarımızı toprakla buluşturduk.

19 Mayıs Atatürk'ü Anma, Gençlik ve Spor Bayramına özel canlı müzik etkinliği gerçekleştirdik.

Sayın Kaymakamımız İsmail PENDİK ve gönüllü gençlerimiz ile birlikte İstiklal Marşımızı coşkuyla okuduk.

19 Mayıs Atatürk'ü Anma,Gençlik ve Spor Bayramı kapsamında düzenlediğimiz kompozisyon yarışmasında dereceye giren gençlerimize Sayın Kaymakamımız İsmail PENDİK ödülleri takdim etti.

FAALİYETLERİMİZ

GENÇLİK MERKEZİ PROJE VE FAALİYETLERİMİZ

Hayata hareket katan her aktivitede biz varız. #GençlikHaftası dolayısıyla doğa yürüyüşü gerçekleştirdik.	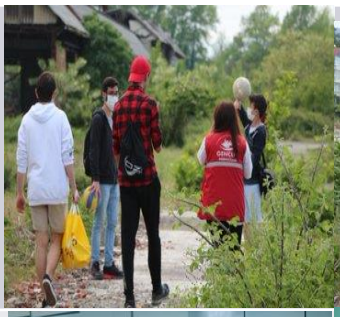
Ordu Gençlik ve Spor İl Müdürlüğünün koordinesinde gerçekleştirilecek olan Gençler Arası Bilgi Yarışması Bölge Finalinin teknik toplantısı ve kura çekimine katıldık.	
Bakanlığımızca Kim Bilir diyerek gerçekleştirilen Gençler Arası Bilgi Yarışması Karadeniz Bölge Finallerinde ilimizi temsil eden üniversite grubumuz Ayşe, Yunus Emre, Ömer Faruk'a teşekkür ederiz.	
Gençlik Merkezimiz de bugünü gençler nasıl mı değerlendirdi.	

FAALİYETLERİMİZ

GENÇLİK MERKEZİ PROJE VE FAALİYETLERİMİZ

Bakanlığımızdan gelen müfettişlerimiz Gençlik Merkezimize ziyarette bulundular.	
Merkezimiz gençlere eba erişim kolaylığı sunmaya devam ediyor.	
Şühedanın izindeyiz! “Atatürk ve İstiklal Yolu Yürüyüşü” için Kastamonudayız. Mehmet Akif Ersoy Orta Okulundaki gençlerimizle beraber 'Merkezim Her Yerde' projemiz kapsamında çeşitli etkinlikler gerçekleştirdik...	
Atatürk ve İstiklal Yolu Yürüyüşü Merkezim Her Yerde Etkinlikleri kapsamında Merkez Ortaokulundayız.	

FAALİYETLERİMİZ

GENÇLİK MERKEZİ PROJE VE FAALİYETLERİMİZ

Liderler olarak gençlerimize daha faydalı olabilmek için Sinop Gençlik Merkezi'nde ata sporumuz olan "okçuluk" eğitimine katıldık.

Gençlik ve Spor Bakanlığımızın yerli üretimi olan genclerin spor bilgilerini test edebileceği "FAUL" oyununu oynayarak eğlenceli vakit geçirdik.

Gençlik Hizmetleri Müdürümüzün katılımlarıyla İl ve İlçelerdeki Gençlik Liderlerimiz ile bir araya gelerek, Gençlik Merkezlerimiz de yapılan ve yapılacak olan faaliyetler hakkında değerlendirme toplantısı yaptık.

Fatih İlkokulu hocalarıyla biraraya gelerek Gençlik Merkezi tanıtımı için yapacağımız proje hakkında istişare ettik.

FAALİYETLERİMİZ

GENÇLİK MERKEZİ PROJE VE FAALİYETLERİMİZ

"Güçlü Gençlik Güçlü Gelecek" Projesi kapsamında Fatih İlkokulu 1. Grup öğrencilerine Gençlik Merkezi etkinliklerinden biri olan Ebru sanatını tanıttık.	
#SağlıklıYaşamveSporAtölyesi kapsamında küçük kardeşlerimizle #FloorCurling branşı ile tanıştırıp, birbirinden güzel atışlarını izledik.	
"Güçlü Gençlik Güçlü Gelecek" Projesi kapsamında Fatih İlkokulu 1. Grup öğrencilerine Atölyelerimizi tanıttık.	
"Güçlü Gençlik Güçlü Gelecek" Projesi kapsamında ziyaretimize gelen küçük kardeşlerimize Merkezimizi tanıttık.	

FAALİYETLERİMİZ

GENÇLİK MERKEZİ PROJE VE FAALİYETLERİMİZ

Ayancık Kaymakamlığı ile planlanan projede yer alan çiçekleri gönüllü gençlerimizle hazır hale getirdik.	
Gönüllü gençlerimizin ailelerine ziyaretlerimiz devam ediyoruz.	
#GençlikKampları tanıtımlarımız devam ediyor İlçemizdeki okullarımızı ziyaret ederek gençlik kamplarımız hakkında bilgilendirmelerde bulunduk.	
ARGE grubunda yer alan gençlerimizle toplantımızı gerçekleştirdik.Çok güzel proje fikirleri ortaya çıktı en kısa sürede sizlerle paylaşacağız.	

FAALİYETLERİMİZ

GENÇLİK MERKEZİ PROJE VE FAALİYETLERİMİZ

"Güçlü Gençlik Güçlü Gelecek" Projesi kapsamında Fatih İlkokulu 2. Grup öğrencilerine Atölyelerimizi tanıttık.	
Küçük kardeşlerimize Gençlik Merkezi tanıtım videomuzu izlettik.Merak ettikleri soruları yanıtladık.	
Ziyaretimize gelen gençlerimizle güzel anlar Gençler Merkezimizde ; #Langırt oynayarak keyifli vakit geçirdiler.	
Gençlerimizin bolca eğlendiği resim çalışmasıyla güne renk kattık.	

FAALİYETLERİMİZ

GENÇLİK MERKEZİ PROJE VE FAALİYETLERİMİZ

Hareket zamanı dedik ve gönüllü eğitmenimiz eşliğinde spor egzersizleri yaptık.

Sporla büyüyen sağlıklı nesiller için çalışıyoruz.

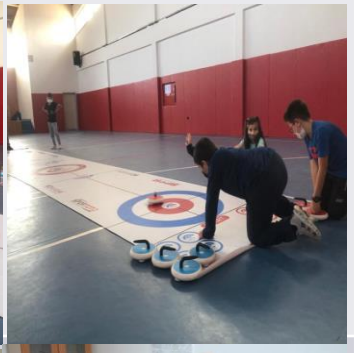

Ayancız Kaymakamlığı ile yürütülen DEĞERLİMİZSİNİZ projesinde kıymetlilerimize hediye edilecek bastonları gönüllü gençlerimizle hazır hale getirdik.

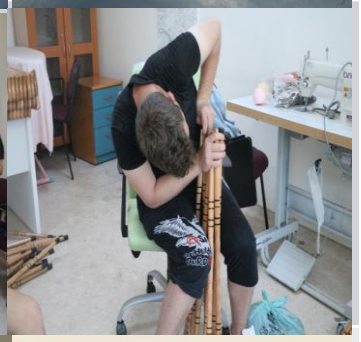

Gençlerimizin bolca eğlendiği resim çalışmasıyla güne renk kattık.

FAALİYETLERİMİZ

GENÇLİK MERKEZİ PROJE VE FAALİYETLERİMİZ

Ayancık Kaymakamlığı ile yürütülen DEĞERLİMİZSİNİZ projesi kapsamında Akçakese köyünde ikamet eden büyüklerimizi gönüllü gençlerimiz ile ziyaret ettik.	
Bugün Ayancık Tügva nın pırıl pırıl üyeleri bizleri ziyaret etti.	
#SağlıklıYaşamveSporAtölyesi kapsamında küçük kardeşlerimizle #FloorCurling branşı ile tanıştırdık. Eğlenceli anlar yaşadık.	
Ayancık Kaymakamlığı ile yürütülen DEĞERLİMİZSİNİZ projesi kapsamında Yemişen köyünde ikamet eden büyüklerimizi gönüllü gençlerimiz ile ziyaret ettik.	

FAALİYETLERİMİZ

GENÇLİK MERKEZİ PROJE VE FAALİYETLERİMİZ

Drama eğitiminde çocuklar tanışma oyunu oynayarak birbirleriyle iletişim kurdular.	
Gençlik Merkezimizin neşeleri ahşap boyama ve ebru kursunda yeteneklerini sergiliyorlar.	
15 Temmuz Programımız Edirne Kapı Şehitliğini ziyaret ile başladı. Şehitlerimize dualar ederek, minnet ve şükran duygularımızı dile getirdik.	
#GençlerAslaUnutmaz programına 15 Temmuz Şehitler Anıtı Hafıza 15 Temmuz Müzesi'ni ziyarette bulunduk.	

FAALİYETLERİMİZ

GENÇLİK MERKEZİ PROJE VE FAALİYETLERİMİZ

15 Temmuz Demokrasi ve Milli Birlik Günü Ayasofya-i Kebîr Camii ve Sultan Ahmet Camii ziyaretinde bulunduk.	
15 Temmuz Demokrasi ve Milli Birlik Günü kapsamında Gönüllü gençlerimiz ile 15 Temmuz Şehidimiz Ömer Can AÇIKGÖZ'ün kabrini ziyarete gelen misafirlere gönüllü gençlerimiz ikramda bulundu.	
15 Temmuz Demokrasi ve Milli Birlik Günü etkinlikleri münasebetiyle Şehit Ömer Can AÇIKGÖZ'ÜN mezarını ziyaret ederek, rahmet, minnet ve dualarla yad edildi.	
15 Temmuz Demokrasi ve Milli Birlik Günü etkinlikleri münasebetiyle Futbol turnuvası düzenledik.	

FAALİYETLERİMİZ

GENÇLİK MERKEZİ PROJE VE FAALİYETLERİMİZ

15 Temmuz; Hainlerin, milletin gücü önünde diz çöktüğü tarihtir! Mabedinin göğsüne namahrem eli değdirmemek için toprağa düşen aziz şehitlerimizi rahmetle anıyoruz… #MaviYelekliler ile Meydandayız.

Vatan İçin Yaşayıp Öldünüz; Siz Toprağa Değil, Kalplere Gömüldünüz. Şehitlerimizi yad Ediyoruz. 15 Temmuz Demokrasi ve Milli Birlik günü etkinlikleri kapsamında Kızılay ile birlikte gençlerimiz ikramda bulundular.

Sıfır Atık timi iş başında... Geri dönüşüm kovalarımızı önce saksıya dönüştürdük, sonra çiçek nasıl dikilir hep beraber öğrendik.

Kurban Bayramı münasebetiyle Kore Gazisi Ramazan YÜKSEL'i gönüllü gençlerimizle ziyaret ederek kendilerine Sn. Kaymakamımız ismail PENDİK'in selamlarını ve hediyelerini takdim ettik.

FAALİYETLERİMİZ

GENÇLİK MERKEZİ PROJE VE FAALİYETLERİMİZ

#BirKardeşlikİklimi için ilk adımlar atıldı. 5.Dönem Mersin 23 Nisan Gençlik Kampına katılacak kampçılarımızı Samsun'a teslim ettik.

#KişiselGelişimAtölyesi kapsamında drama kursumuz devam etmektedir.

Minik ressamlarımızın hummalı çalışmalarıyla taşlar renkleniyor.

HAMLE SIRASI SENDE Santranç oyun çalışmalarımız devam ediyor

FAALİYETLERİMİZ

GENÇLİK MERKEZİ PROJE VE FAALİYETLERİMİZ

Yasemin KIRBACI'nın en mutlu gününde GM ailesi olarak yanındaydık Ayancık Gençlik Merkezi olarak gencimize bir ömür boyu mutluluklar dileriz.	
Sanal hayatta kaybettiğimiz gerçekler kapsamında gençlerin sosyal medyayı güvenli anlamda kullanmaları ve teknoloji bağımlılığını konu alan 'Farkındayız' sunumunu gerçekleştirdik.	

SEL AFETİYLE İLGİLİ ÇALIŞMALARIMIZ

GENÇLİK MERKEZİ PROJE VE FAALİYETLERİMİZ

Sel afetinde gönüllü gençlerimiz ile sahalara indik.

SEL AFETİYLE İLGİLİ ÇALIŞMALARIMIZ

GENÇLİK MERKEZİ PROJE VE FAALİYETLERİMİZ

Selden zarar gören vatandaşlarımızın bütün eksikliklerini gidererek hayır dualarını aldık.

SEL AFETİYLE İLGİLİ ÇALIŞMALARIMIZ

GENÇLİK MERKEZİ PROJE VE FAALİYETLERİMİZ

Sel afetinde köprüler yıkıldığı için oluşturulan gönül köprüsünde vatandaşlarımızın ve kamu kuruluştaki gönüllü personellerimiz gibi Ayancık Gençlik Merkezi olarak bizlerde yerimizi aldık.

El ele vermek için, Umut olmak için, Birlikte yeniden ayağa kalkmak için, “Senin yanındayım” demek için İl ilçe lider ve gönüllülerimiz ile el el hep birlikte afetzedelerimizin yanında olduk.

SEL AFETİYLE İLGİLİ ÇALIŞMALARIMIZ

GENÇLİK MERKEZİ PROJE VE FAALİYETLERİMİZ

Kyk yurtlarımızda kalan afetzedelerimizin yanında olduk. Minik yüreklerle akıl ve zeka oyunları,müzik etkinliği,yüz boyama,sokak oyunları gibi faaliyetlerle yaralarına merhem olmaya çalıştık.

Gençlik ve Spor Bakan Yardımcımız Sn.İhsan Selim Baydaş ve
Gençlik Hizmetleri Genel Müdürümüz Sn. Dr. Emre Topoğlu Ayancık ilçemizi ziyaret ederek derdimize ortak oldular.

SEL AFETİYLE İLGİLİ ÇALIŞMALARIMIZ

GENÇLİK MERKEZİ PROJE VE FAALİYETLERİMİZ

Gelen tırlardaki yardım kolilerini askerlerimiz ve gönüllü gençlerimizle ile birlikte depoya taşımaya yardımcı olduk.

SEL AFETİYLE İLGİLİ ÇALIŞMALARIMIZ

GENÇLİK MERKEZİ PROJE VE FAALİYETLERİMİZ

Gönüllü gençlerimiz ile büyüklerimizin kolilerini taşımaya yardım ettik.

SEL AFETİYLE İLGİLİ ÇALIŞMALARIMIZ

GENÇLİK MERKEZİ PROJE VE FAALİYETLERİMİZ

Gençlik Hizmetleri Genel Müdür Yardımcımız Sn. M.Tayyip Kahyaoğlu Ayancık ilçemizi ziyaret edip,gönüllü gençlerimizle ve afetzede vatandaşlarımız ile bir araya geldi.

Gençlik ve Spor Bakanımız Sayın Dr. Mehmet Muharrem Kasapoğlu, ilçemizde yaşanan sel felaketi sonrasında Gençlik Merkezimizde incelemelerde bulunarak gönüllü gençlerimizle bir araya geldi.

SEL AFETİYLE İLGİLİ ÇALIŞMALARIMIZ

GENÇLİK MERKEZİ PROJE VE FAALİYETLERİMİZ

Gençlik liderleri ve gönüllü gençlerimizle birlikte sel afetinden en çok etkilenen köylere gittik. Afetzede vatadaşlarımıza yardım kolilerini ulaştırdık.

SEL AFETİYLE İLGİLİ ÇALIŞMALARIMIZ

GENÇLİK MERKEZİ PROJE VE FAALİYETLERİMİZ

Gençlik ve Spor Bakanımız Sn.Mehmet Muharrem Kasapoğlu ile birlikte dünyanın en büyük havacılık,uzay ve teknoloji festivalinde bir araya geldik.

Dünyanın en büyük organizasyonunda ilimizi temsil eden Genç Dinamik Teknoloji takımımızı yarışma standında yanındaydık.

Gençlerle buluştuğumuz Teknofest 2021 ‘ de teknolojil çeşitlilik sayesinde standımızı ziyarete gelen gençlerimizi bir çok eglenceli deneyimler yaşatık.

İlçemiz Yenikonak Yatılı Bölge Okulu ögrencileri tarafından hazırlanan Sosyal Bilgiler sergisinin açılışına katıldık.

SEL AFETİYLE İLGİLİ ÇALIŞMALARIMIZ

GENÇLİK MERKEZİ PROJE VE FAALİYETLERİMİZ

29 Ekim Cumhuriyet Bayramı fener alayı yürüyüşümüzün büyük bir coşkuyla gerçekleştirdik.

Kitap Kahve ve Güzel Ülkemi Tanıyorum projesi kapsamında Sinop Arkeolojisi ve Etnografya müzelerimizi ziyaret ettik .

Kitap Kahve ve Güzel Ülkemi Tanıyorum projesi kapsamında Sinop Gençlik Merkezine ziyarete bulunarak etkinlik dolu anlar geçirdik.

İlçe Milli Eğitim Müdürlüğünce organize edilip Mesleki Teknik Anadolu Lisesi öğrencileri tarafından hazırlanan , Gazi Mustafa Kemal Atatürk'ü anma programına katılım sağladık

SEL AFETİYLE İLGİLİ ÇALIŞMALARIMIZ

GENÇLİK MERKEZİ PROJE VE FAALİYETLERİMİZ

Ayancık Meslek Yüksekokulu İnternet Kulübü ile ortak düzenlediğimiz voleybol etkinliğinde eğlence dolu anlara şahit olduk	
Ayancık Meslek Yüksekokulu tarafından düzenlenen Göker Özgür anısına Halı Saha Futbol Turnuvası ödül törenine Ayancık Gençlik Merkezi olarak katılım sağladık.	
21Aralık #EnUzunGece'yi yaşayan ilimiz olarak çaylarımızı yudumlarken en uzun süreli kitap okuma rekorunu da kırmaya niyetliyiz.	
Gençlerle karın yağmasını fırsat bilerek kartopu etkinliği gerçekleştirdik.	

ULAŞTIRMA VE ALTYAPI BAKANLIĞI

AYANCIK LİMAN BAŞKANLIĞI

AYANCIK LİMAN BAŞKANLIĞI TARİHÇESİ

* Cumhuriyetin kuruluşundan sonra Ulaştırma Bakanlığı Liman ve Deniz işleri Dairesi Başkanlığı Samsun Bölge Müdürlüğüne bağlı taşra teşkilatı olarak 1925 yılında hizmete açılmıştır.

LİMAN BAŞKANLIĞIMIZ YETKİ SAHASI

Ayancık Liman Başkanlığı idari liman sahası, aşağıda koordinatları hakiki kuzey istikametinde çizilen hatların arasında kalan ve bitişik Türk Karasuları ile sınırlanan deniz ve kıyı alanıdır.

a) 410 57’ 21” K - 0340 47’ 30” D (Gebelit Burnu)
b) 410 57’ 21” K - 0340 13’ 42” D (Çatalzeytin Deresi)
c) Liman Başkanlığımız kara mesafesi 46 km

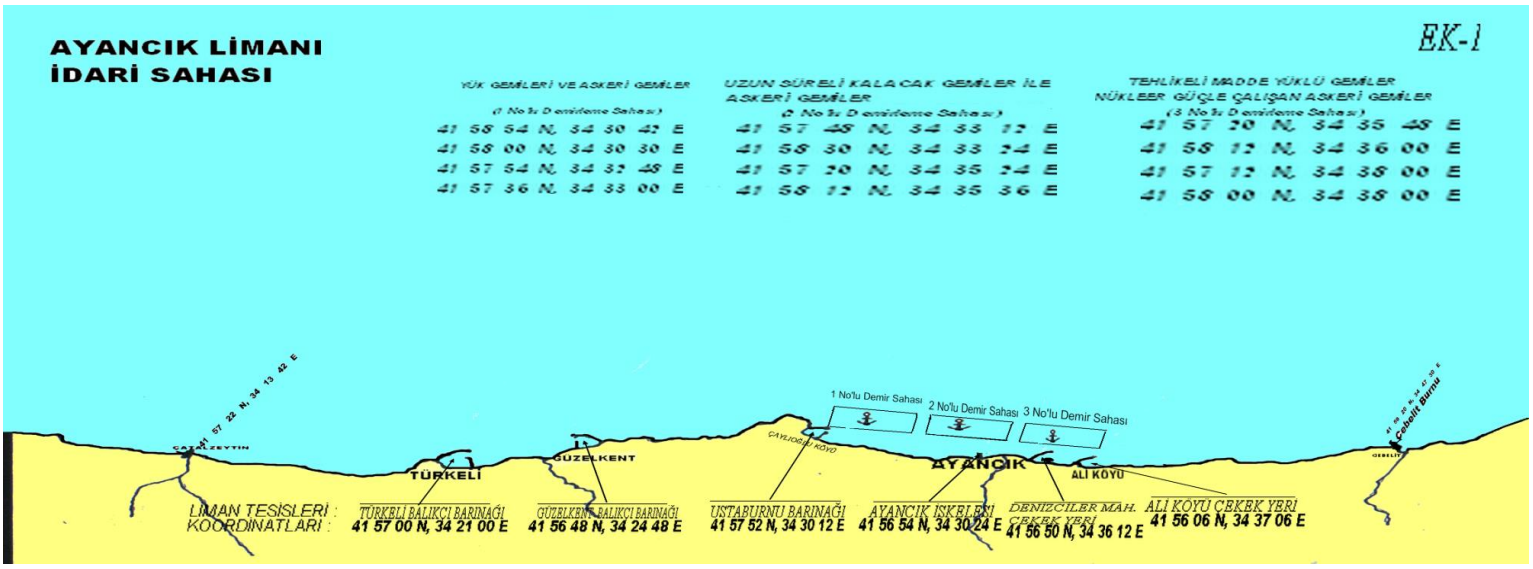

LİMAN BAŞKANLIĞIMIZ İDARİ YAPISI

UNVAN	Personel Sayısı
Liman Başkanı	1
Memur	2
Güvenlik Görevlisi	1
Temizlik Personeli	2
Şoför	1
TOPLAM	**7**

Başkanlığımız hizmetlerinde kullanılmak üzere 28.07.2021 tarihi itibariyle Ulaştırma ve Altyapı Bakanlığınca tarafımıza araç tahsisi gerçekleştirilmiştir.

LİMAN BAŞKANLIĞIMIZDA YAPILAN İŞLEMLER

YAPILAN İŞLEM	CİNSİ	MİKTARI
Bağlama Kütüğü	ÖZEL TEKNE	213
Bağlama Kütüğü	Balık Avlama Teknesi	39
Milli sicil	Balık Avlama Teknesi	14
Bağlama Kütüğü	Servis Motoru	3
Bağlama Kütüğü	Spor Eğlence Amaçlı Özel Deniz Taşıtı	3
Bağlama Kütüğü	Tonilato Belgesi	20
Bağlama Kütüğü	Bağlama Kütüğü Ruhsatı Yenileme	58

YAPILAN İŞLEM	CİNSİ	MİKTARI
Denize Elverişlilik Belgesi	Balık Avlama Teknesi	31
Liman Çıkış Belgesi	Balık Avlama Teknesi	74
Yerinde Denetim Kontrol Formu	Balık Avlama Teknesi	28
ÖTV'siz Yakıt Alım Defteri	Balık Avlama Teknesi	20
ÖTV'siz Yakıt Alım Defteri Vize	Balık Avlama Teknesi	6
Gelen Evrak		314
Giden Evrak		200

LİMAN BAŞKANLIĞIMIZDA YAPILAN İŞLEMLER

YAPILAN İŞLEM	CİNSİ	MİKTARI
Bağlama Kütüğü	ÖZEL TEKNE	213
Bağlama Kütüğü	Balık Avlama Teknesi	39
Milli sicil	Balık Avlama Teknesi	14
Bağlama Kütüğü	Servis Motoru	3
Bağlama Kütüğü	Spor Eğlence Amaçlı Özel Deniz Taşıtı	3
Bağlama Kütüğü	Tonilato Belgesi	20
Bağlama Kütüğü	Bağlama Kütüğü Ruhsatı Yenileme	58

YAPILAN İŞLEM	CİNSİ	MİKTARI
Denize Elverişlilik Belgesi	Balık Avlama Teknesi	31
Liman Çıkış Belgesi	Balık Avlama Teknesi	74
Yerinde Denetim Kontrol Formu	Balık Avlama Teknesi	28
ÖTV'siz Yakıt Alım Defteri	Balık Avlama Teknesi	20
ÖTV'siz Yakıt Alım Defteri Vize	Balık Avlama Teknesi	6
Gelen Evrak		314
Giden Evrak		200

LİMAN BAŞKANLIĞIMIZDA YAPILAN İŞLEMLER

YAPILAN İŞLEM	CİNSİ	MİKTARI
Gemi Adamı		307
Amatör Denizci Belgesi Sınavı		22
Kısa Mesafe Telsiz Operatör Belgesi sınavı		19

11 AĞUSTOS 2021 TARİHLİ AYANCIK SEL FELAKETİNDE LİMAN BAŞKANLIĞIMIZCA GERÇEKLEŞTİRİLEN FAALİYETLER

AYANCIK VE TÜRKELİ İLÇELERİNDEN FERİBOT İLE TAHLİYE EDİLEN ARAÇ SAYILARI

TARİH	SAAT	ARAÇ SAYISI	TAŞINAN YOLCU SAYISI
15.08.2021	17:00	46	230
16.08.2021	06:00	18	90
16.08.2021	14:30	35	178
17.08.2021	09:00	16	80
TOPLAM		115	578

Sel felaketinde Ayancık ilçesinde ulaşım sağlayan köprülerin yıkılması ve Türkeli ilçesinden Çatalzeytin`e bağlanan yolun ulaşıma kapanmış olması nedeniyle 15,16,17 Ağustos tarihlerinde Güzelkent Limanından İnebolu Limanına 4 adet feribot seferi düzenlenmiştir. Bu seferlerde Türkeli ve Ayancık ilçelerinden toplam 115 araç ve 578 yolcu tahliye edilmiştir.

• Sel felaketinde Liman Başkanlığımızdan 3 personel ve 1 adet kurum aracı afet çalışmalarında görevlendirilmiştir.

• 12 Ağustos 2021 tarihinde İnebolu ilçesinden balıkçı tekneleri ile gıda yardımı getirilmiş ve Türkeli ilçesi Güzelkent Limanına tahliye edilmiştir. 13 Ağustos 2021 tarihinde 1 adet ve 14 Ağustos 2021 tarihinde 2 adet olmak üzere toplam 4 adet yardım gemisi ile gıda ve erzak yardımı getirilerek söz konusu tüm yardımlar balıkçı tekneleri ile İstefan Limanına tahliye edilerek Türkeli ilçesine gönderilmiştir.

- Deniz Kuvvetleri Komutanlığına bağlı 2 gemi 16-17 Ağustos 2021 tarihlerinde Türkeli ilçesine yanaştırılarak 13 adet iş makinesi ve 8 adet arazi taşıtı (pikap) boşaltılmıştır. Söz konusu gemiler 25 Ağustosta ilçeden ayrılmıştır.

- Afet sebebiyle denize sürüklenen tomruklarla ilgili olarak İstanbul`dan kafes getirilerek 4 adet büyük gemi ve Balıkçı gemileri tarafından tomruk toplama işlemi gerçekleştirilmiştir.

- Ulaştırma ve Altyapı Bakanlığı bünyesinde İstanbul Deniz Dibi Tarama Başmühendisliği tarafından gönderilen tarama gemisi 27.08.2021 tarihinde Güzelkent Limanına ulaşmıştır. Günde 1.000 m³ ve toplamda 40.000 m³ alan taranarak Güzelkent (Helaldı) Balıkçı Barınağının taraması gerçekleştirilmiştir. Aynı şekilde Türkeli Balıkçı Barınağının taranması devam etmektedir.

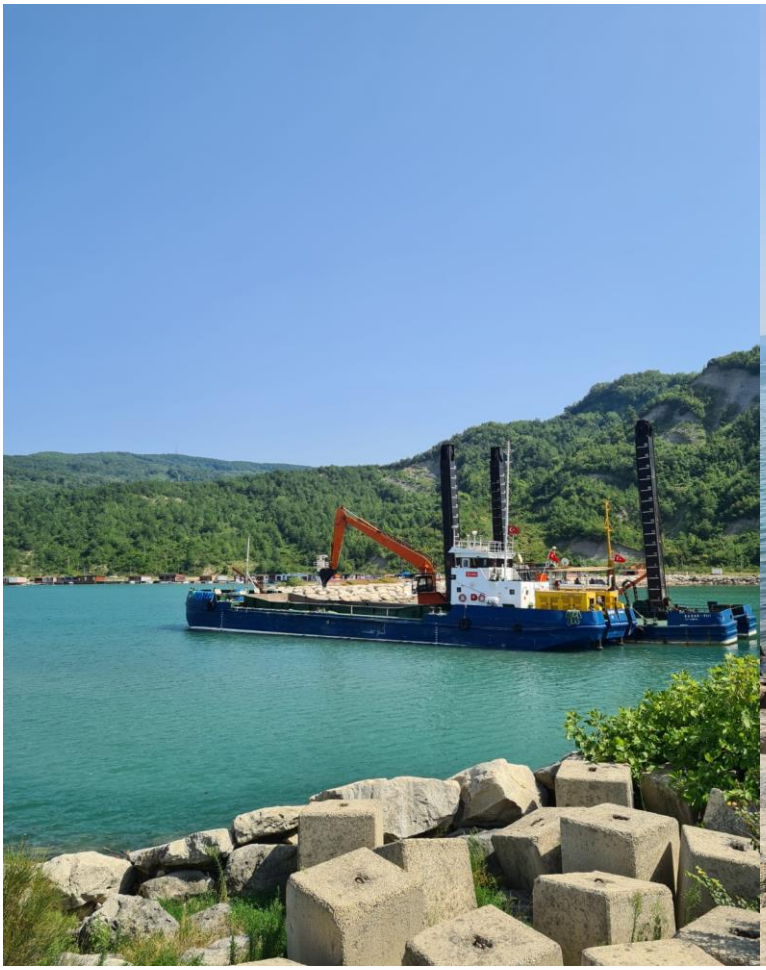

AYANCIK KAYMAKAMLIĞI
2021
FAALİYET RAPORU

Adres : Yalı Mahallesi, Hakan Ünsal Cd. No:25 Hükümet Konağı

E-Posta :ayancik.sinop@hotmail.com

Telefon : (368) 613 1400 - 1017 – 1414

Fax : 368 613 3444 - 5708

Web :www.ayancik.gov.tr

Ayancikkym t.c.ayancikkaymakamligi T.C. Ayancık Kaymakamlığı