AYANCIK KAYMAKAMLIĞI

2020 YILI FAALİYET RAPORU

01 OCAK-31 ARALIK

İsmail PENDİK
Ayancık Kaymakamı

ÖNSÖZ

Değerli Ayancıklı Vatandaşlarımız;

Türkiye Cumhuriyeti Devletinin Ayancıklı vatandaşlarımızın hizmeti için görevlendirdiği Kaymakamlık ve bağlı kamu kurum ve kuruluşları olarak, sizlere hizmet etmenin onur ve şerefini yaşıyoruz.

Demokratik bir hukuk devleti olarak; yapmış olduğumuz hizmetleri ve çalışmaları kamuoyunun denetimine sunmak, kamuda şeffaflık ve hesap verilebilirlik ilkelerini hayata geçirmek ve sizlerden bizlere gelen dönütler istikametinde önümüzdeki süreçte yapacağımız hizmetleri ve çalışmaları şekillendirmek amacıyla 2020 yılı Ayancık Kaymakamlığı Faaliyet Raporunu dikkatlerinize arz ediyoruz.

Kaymakamlık bünyesinde çalışan tüm kamu kurum ve kuruluşları adına hepinizi çok sevdiğimizi ifade ediyor, sizlere hizmet etmenin onurunu, gururunu ve şerefini yaşadığımızı belirtiyor, 7/24 her koşul ve zamanda hizmetinize amade olduğumuzu hatırlatıyor ve hepinize saygı ve selamlarımızı sunuyoruz.

İsmail PENDİK
Ayancık Kaymakamı

- ✓ İlçe Yazı İşleri Müdürlüğü
- ✓ İlçe Jandarma Komutanlığı
- ✓ İlçe Emniyet Müdürlüğü
- ✓ İlçe Tarım ve Orman Müdürlüğü
- ✓ İlçe Milli Eğitim Müdürlüğü
- ✓ İlçe Malmüdürlüğü
- ✓ İlçe Özel İdare Müdürlüğü
- ✓ İlçe Köylere Hizmet Götürme Birliği
- ✓ İlçe Toplum Sağlığı Merkezi Başkanlığı
- ✓ İlçe Nüfus Müdürlüğü
- ✓ İlçe Tapu Müdürlüğü
- ✓ İlçe Devlet Hastanesi
- ✓ İlçe Müftülüğü
- ✓ İlçe Sosyal Yardımlaşma ve Dayanışma V.
- ✓ İlçe Orman İşletme Müdürlüğü
- ✓ İlçe Milli Emlak Şefliği
- ✓ İlçe Sosyal Güvenlik Merkezi Müdürlüğü
- ✓ Atatürk İlçe Halk Kütüphanesi
- ✓ Ayancık Yurt Müdürlüğü
- ✓ İlçe Gençlik Merkezi Müdürlüğü
- ✓ Ayancık Liman Başkanlığı

Sinop merkezi
Türkeli
Ayancık
Erfelek
Gerze
Dikmen
Boyabat
Durağan
Saraydüzü

Ayancık, Sinop ilinin bir ilçesidir. 12500 nüfusludur ve Sinop'un ikinci büyük ilçesidir. Ayancık Kilisesi ilçedeki tarihi bir merkezdir. İlçenin birkaç kilometre dışında bulunan Akgöl, ilçenin en önemli güzelliklerinden biridir.

Suni limanların yapılmasıyla balıkçılık da gelişmiştir. Yer şekilleri ve arazi yapısı tarım için uygun olmasa da ilçe ekonomisinde tarımın önemli yeri vardır. Keten sanayisi de son yıllarda önemli aşama kaydetmiştir.

İlçe, Ayancık Tepesi'nin eteğinde, Ayancık Çayı'nın denize döküldüğü yerde, açık denize bakar şekilde kurulmuştur. Liman şehridir ve liman açık denize baktığı için fırtınalara açıktır. İl merkezine 54 km uzaklıktadır.

İlçe yüzölçümü 876 kilometrekaredir. Komşu ilçeleri Türkeli, Erfelek ve Boyabat'tır.

Yıl	Toplam	Şehir	Kır
2009	22.714	10.930	11.784
2010	22.743	12.346	10.397
2011	22.660	12.925	9.735
2012	22.191	12.743	9.448
2013	22.611	12.971	9.640
2014	23.047	13.665	9.382
2015	22.565	13.285	9.280
2016	22.782	13.609	9.119
2017	22.625	13.503	9.122
2018	23.720	13.232	10.488
2019	23.686	12.814	10.782
2020	23.734	13.121	10.613

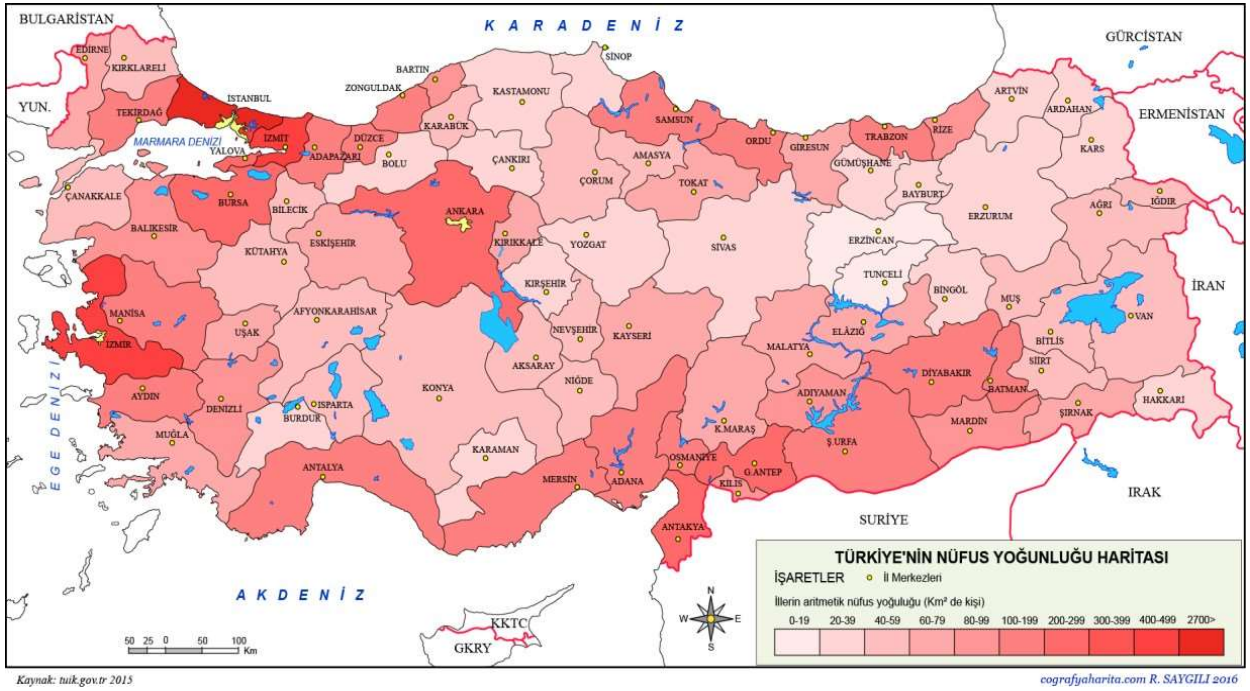

TARİHÇE

Ayandon ve Ayancık sözcükleri, “ayan” sözcüğünün ek almış halidir. Türkçede ayan, bir memleketin ileri gelenleri demektir. Eş anlamı eşraftır.

Ayancık İlçesinin tarihi ilk çağlara kadar uzanır. Ayancık ve çevresinde yaşayan ilk kavimler Paflogonyalılar, Amazonlar, Akalar ve Dorlardır. İlk çağda Paflogonya Batı Karadeniz bölümünde Bitinya, Pontusya ve Galatya arasında kalan yerdir. Paflogonyalılar bu bölgede bilinen ilk yerli halktır. MÖ 1200 yıllarına kadar Etiler'e bağlı, onların korumaları altında yaşamışlardır.

Ayancık ve çevresi 11. yüzyılın sonlarında ilk kez Danişmentoğullarının egemenliğine girmiştir. Bölge 1204'te Anadolu Selçuklularının, 1259'da Pervaneoğulları Beyliğinin, 1292'de Candaroğulları Beyliğinin eline geçmiştir. 1460 yılında Fatih Sultan Mehmet Trabzon seferine giderken Sinop ve çevresini Osmanlı Devletine bağlamıştır. Osmanlı devrinde İstefan idari bölge yapılmıştır.

İlçeye eski ismini veren İstefan bugünkü Çaylıoğlu köyüdür. Tanzimat Devrine kadar Ayancık ve çevresi Kastamonu'ya bağlı dört kadılıktan birinin yönetimi alanı içinde kalmıştır. Tanzimat ile başlayan, daha sonra devam eden yenileşme hareketleri sırasında Ayancık ve çevresinde ilçe yönetimi kurulması düşünülmüş, İlçe merkezi olarak da Ayandon kabul edilmiştir. Ayancık, Cumhuriyetin ilanına kadar Kastamonu İline bağlı iken, Cumhuriyetin ilanından sonra yapılan idari düzenlemede Sinop İline bağlı İlçe olmuştur.

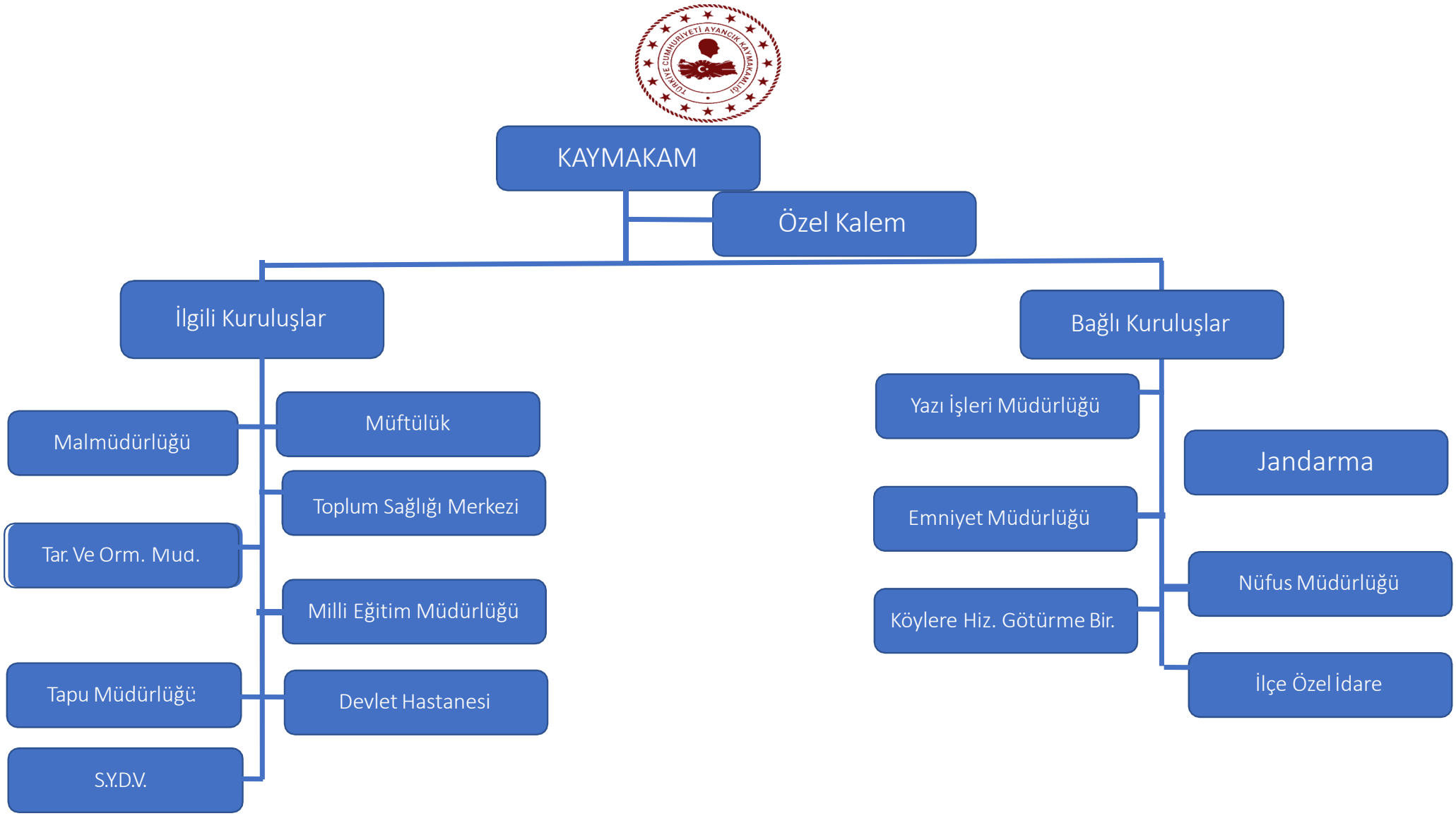
KAYMAKAM
Özel Kalem
İlgili Kuruluşlar
Bağlı Kuruluşlar
Malmüdürlüğü
Müftülük
Toplum Sağlığı Merkezi
Tar. Ve Orm. Müd.
Milli Eğitim Müdürlüğü
Tapu Müdürlüğü
Devlet Hastanesi
S.Y.D.V.
Yazı İşleri Müdürlüğü
Jandarma
Emniyet Müdürlüğü
Nüfus Müdürlüğü
Köylere Hiz. Götürme Bir.
İlçe Özel İdare

AYANCIK KAYMAKAMLIĞI
İLÇE YAZI İŞLERİ
MÜDÜRLÜĞÜ

- 5442 sayılı İl İdaresi Kanunun 31/Ç maddesi uyarınca yapılan Kamu Kurum ve Kuruluşu denetim sayısı 22’ dir.
- 5442 sayılı İl İdaresi Kanunun 36. maddesi uyarınca yapılan Köy denetim sayısı 25’ dir.
- 5442 sayılı İl İdaresi Kanunun 40. maddesi uyarınca yapılan toplantı sayısı 1’ dir.
- Köylerimiz arasındaki sınır anlaşmazlığının giderilmesi işlem yapılan köy sayısı 3’ tür.
- 7478 sayılı Köy İçme Suları Hakkında Kanuna göre verilen idari para cezası sayısı 1’dir
- İlçemiz Köy Mahalle Muhtarlarının katılımıyla yapılan toplantı sayısı 3’tür.
- 3091 sayılı Yasa gereğince verilen karar sayısı 4’ tür.
- 4483 sayılı Yasa gereğince verilen karar sayısı 7’ dir.
- Yapılan Araştırma sayısı 7’ dir.
- 657 sayılı Yasa gereğince yapılan disiplin işlemi sonucunda verilen karar sayısı 7’ dir.
- Yapılan Hizmet İçi Eğitim Programı sayısı 2’ dir.
- Kaymakamlık Kolluk Şikayet Bürosuna yapılan kayıt sayısı 7’ dir.

- Başarı ve Üstün Başarı Belgesi verilen personel sayısı 29’ dir.
- 71 Köy Muhtarlığımızın bütçe ve kesin hesap tasdik işlemleri yapılmıştır.
- Denetim yapılan dernek sayısı 9’ dur.
- CİMER sistemi üzerinden yapılan işlem sayısı 1019’ dur.
- Açık Kapı sistemi üzerinden yapılan işlem sayısı 100’ dür.
- Posta yoluyla, e-mail, fax ve elden verilen dilekçelerle ilgili yapılan işlem sayısı 350’ dir.
- 126 adet Belediye Meclis Kararı kaydı yapılmıştır.
- İlçe İdare Kurulunca 4 adet karar verilmiştir.
- 47 adet Apostil Tasdiki yapılmıştır.
- 2019 adet gelen evrak, 849 adet giden evrak kaydı yapılmıştır.
- İlçe Tüketici Hakem Heyetine 26 adet başvuru kaydı yapılmıştır.

AYANCIK KAYMAKAMLIĞI İLÇE JANDARMA KOMUTANLIĞI

GENEL BİLGİLER

Köy Sayısı	:71
Mahalle Sayısı	:314
Jandarma Bölgesi Nüfus Sayısı	: 10872
Jandarma Bölgesi Nüfus Dağılımı	: Erkek Nüfus : 5640 : Kadın Nüfus : 5232

AYANCIK İLÇESİ NÜFUS VE YÜZÖLÇÜMÜ DAĞILIMI

Jandarma Bölgesi Nüfus Sayısı	:10872
Emniyet Bölgesi Nüfus Sayısı	:12814

Jandarma Sorumluluk Sahası Yüzölçümü: 813Km² (%99.2)

Emniyet Sorumluluk Sahası Yüzölçümü: 6,50 Km² (%0,8)

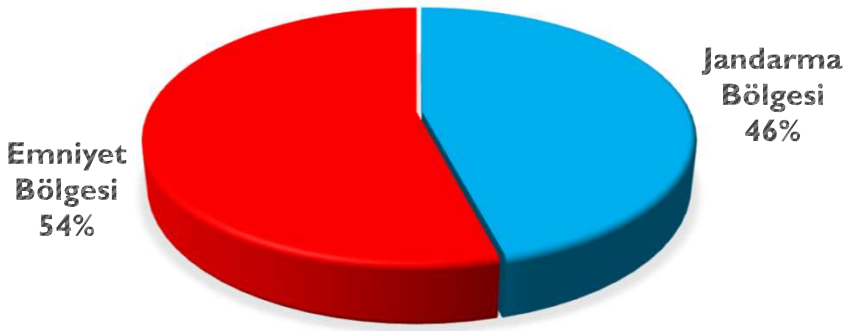

KURULUŞ DURUMU

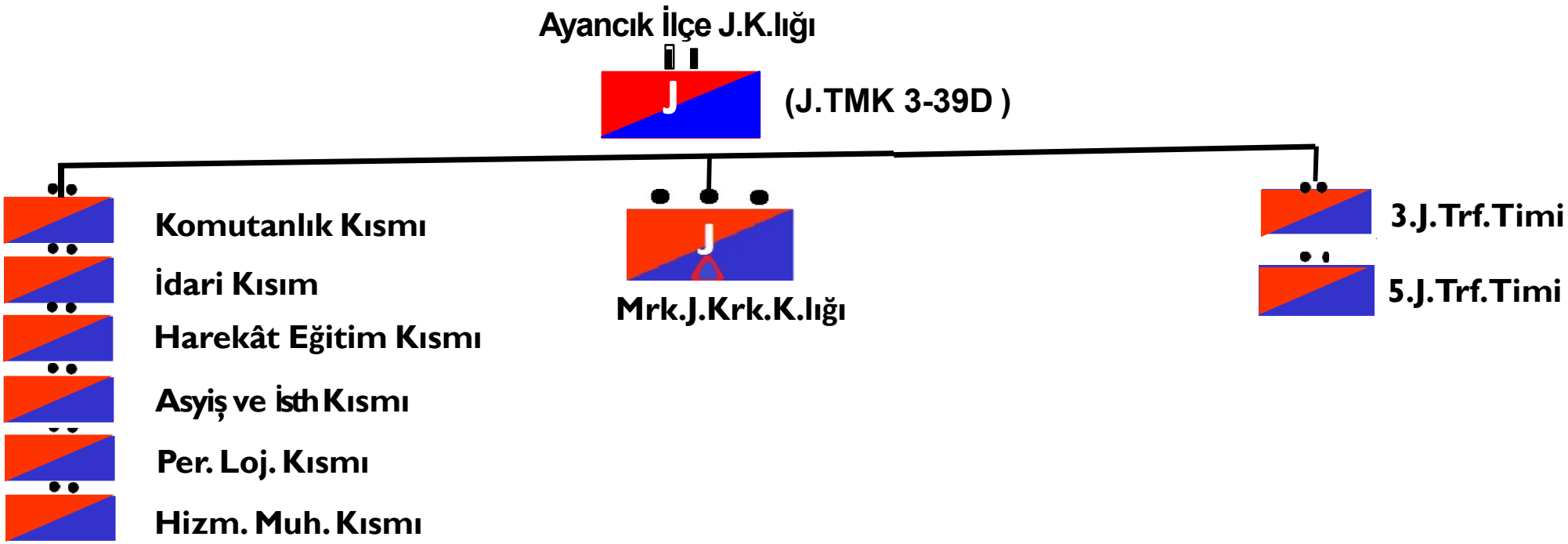

ASAYİŞ OLAYLARININ SAYISI

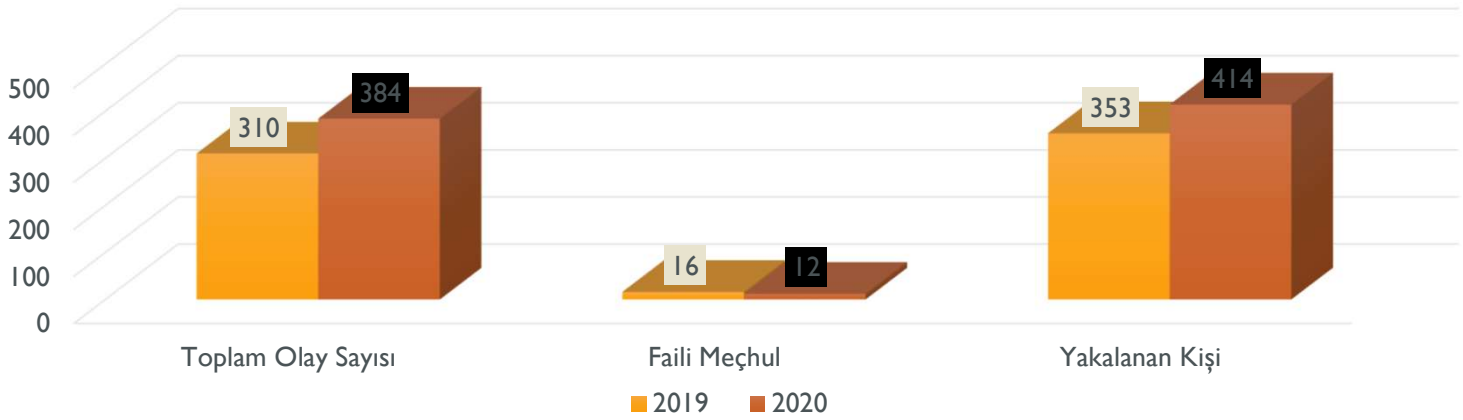

YILLAR	Toplam Olay Sayısı	Faili Meçhul	Yakalanan Kişi Sayısı
2019	310	16	353
2020	384	12	414

ASAYİŞ OLAYLARININ TÜRLERİNE GÖRE DAĞILIMI

MEYDANA GELEN DİĞER OLAYLARIN DAĞILIMI

SUÇ TÜRLERİ	2019	2020	FARK %
TERÖR OLAYLARI	1	2	% 100 Artmıştır
KAÇAKÇILIK OLAYLARI	13	6	% 40 Azalmıştır
TAKİBİ GEREKEN OLAYLAR	102	109	% 7 Artmıştır
KABAHATLER	7	61	% 771 Artmıştır
TOPLAM	123	178	% 45Artmıştır.

AİLE İÇİ ŞİDDET OLAYLARI VERİLERİ

AİLE İÇİ ŞİDDET VERİLERİ	2019	2020	FARK %
ŞİDDET GÖREN BAYAN	9	10	% 10 Artmıştır
ŞİDDET GÖREN ERKEK	1	3	%200 Artmıştır
ŞİDDET GÖREN ÇOCUK	3	1	%200 Azalmıştır
TOPLAM	13	14	% 8 Artmışır.
ÖLÜMLE SONUÇLANAN OLAY SAYISI	0	0	0%

6284 SAYILI YASA KAPSAMINDA KORUMA VE TEDBİR UYGULAMALARI

SUÇTÜRÜ	2019		2020	
	OLAY SAYISI	TEDBİR UYGULANAN ŞAHIS SAYISI	OLAY SAYISI	TEDBİR UYGULANAN ŞAHIS SAYISI
AİLE İÇİ	13	10	14	13
CAN GÜVENLİĞİ	0	0	0	0
TOPLAM	13	12	14	13

AYANCIK İLÇE J.K.LIĞI SORUMLULUK BÖLGESİNDE YAŞANAN TRAFİK KAZALARINA İLİŞKİN İSTATİSTİKİ VERİLERİN YILLARA GÖRE DAĞILIMI TABLODA BELİRTİLMİŞTİR

Kaza Türü / Can Kaybı-Yaralı Sayısı	2019	2020	Fark
Ölümlü Kaza	0	1	0%
Can Kaybı Sayısı	0	1	0%
Yaralamalı Kaza	29	28	% 3 Azalmıştır
Yaralı Sayısı	59	56	% 5 Azalmıştır
Geri Alınan Sürücü Belgesi Sayısı	13	21	% 62 Artmıştır

AYANCIK İLÇE J.K.LIĞI OLARAK, EĞİTİM FAALİYETLERİ KAPSAMINDA ÖĞRENCİLER İLE BİR ARAYA GELİNEREK JANDARMA HAKKINDA TANITIMDA BULUNULMUŞ VE ÖĞRENCİLER BİLGİLENDİRİLMİŞTİR

COVİD-19 KAPSAMINDA YAPILAN İŞLEMLER

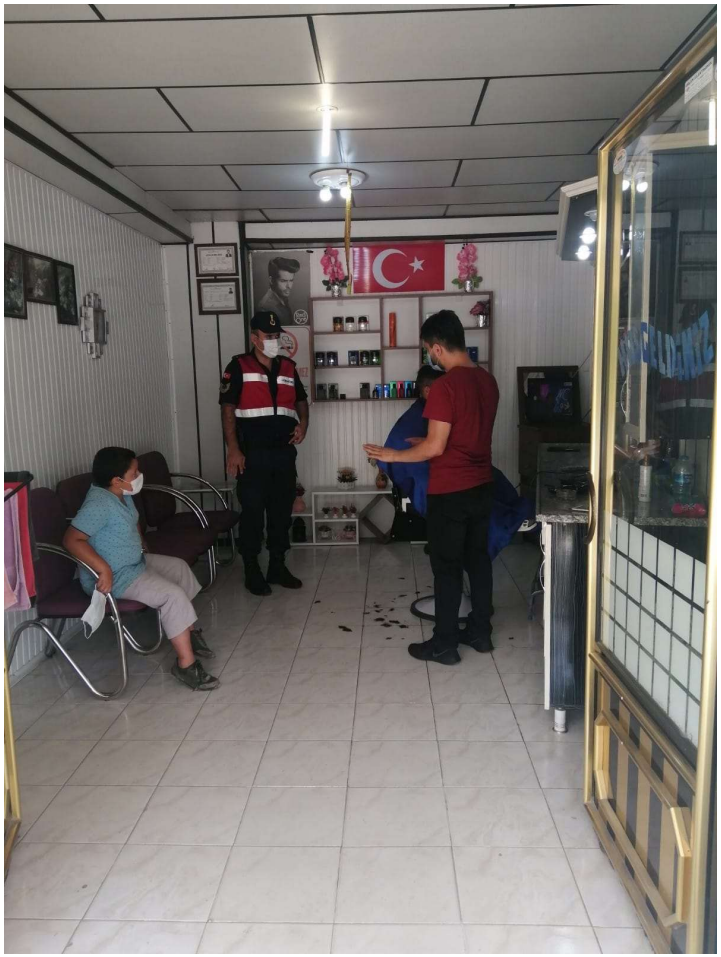

Ayancık İlçe J.K.lığı tarafından (Kovid-19) genelgeleri kapsamında umuma açık yerlerin denetimleri yapılarak vatandaşlara genelgeler doğrultusunda bilgilendirmeler yapılmıştır.

COVID 19 KAPSAMINDA YAPILAN İŞLEMLER

ŞEHİRLERARASI SEYAHAT TEDBİRLERİ KAPSAMINDA YAPILAN UYGULAMALAR	
Sorgulanan Özel Araç Sayısı	2484
Sorgulanan Özel Araçtaki Kişi Sayısı	10.151
Sorgulanan Ticari Araç Sayısı	1116
Sorgulanan Ticari Araçtaki Kişi Sayısı	3756
Sorgulanan Toplam Kişi Sayısı	13907
Sorgulanan Toplam Araç Sayısı	3600
UYGULANAN İDARİ YAPTIRIM	
Hıfzıssıhha Kanunu 282. Md. Den Yapılan İşlemler Sayısı(3150 TL)	23 Kişiye (72.450 TL)
Kabahatler Kanunu 32. Md. Den Yapılan İşlem Sayısı	50 Kişiye (19.600 TL)
Uygulanan Toplam İdari Para Cezası	92.050 TL
Tedbir Kapsamında Kontrol Edilen Umuma Açık İşletme Sayısı	19
Tedbir Kapsamında Kapatılan Umuma Açık İşletme Sayısı (Not: İşletmelerin kontrolü düzenlenen devriye faaliyetleri ile kontrol edilmektedir. Hiçbir işletmeye ceza uygulanmamıştır.)	
Tedbir Kapsamında Umuma Açık İşletmeleri Yapılan Kontrol Sayısı	457
Tedbir Kapsamında COVİD-19 Nedeniyle Vefat Eden Şahısların Defin İşlemine Refakat Sayısı	44
Tedbir Kapsamında Normal Vefat Eden Şahısların Defin İşlemine Refakat Sayısı	37

ZİYARETLERİMİZ

Şehit aileleri ve Gazilerimizin ziyaretleri düzenli olarak yapılarak istekleri konusunda azami hassasiyetle çalışmalarımıza devam etmekteyiz

VEFA SOSYAL DESTEK GRUBU FAALİYETLERİ

AYANCIK İLÇE J.K.LIĞI VEFA SOSYAL DESTEK GRUBU FAALİYETLERİ KAPSAMINDA, VATANDAŞLARIN ZİYARETLERİ GERÇEKLEŞTİRİLEREK İSTEKLERİ YERİNE GETİRİLMİŞTİR

ARMA
www.jandarma.gov.tr

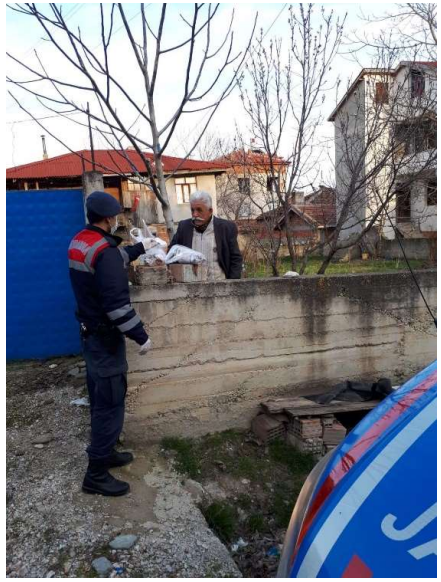

TRAFİK TİMLERİ FAALİYETLERİ

Ayancık İlçesi Yenikonak YİBO öğrencilerine Ayancık İlçe Jandarma Komutanlığı Jandarma Trafik Timlerince, Kovid-19 tedbirleri kapsamında Eğitim Bilişim Ağı (EBA) üzerinden trafik eğitimi verilmiştir.

TRAFİK TİMLERİNCE TRAFİK KAZALARININ ÖNLENMESİ AMACIYLA DENETİMLER ARALIKSIZ SÜRDÜRÜLMEKTEDİR

TRAFİK HAFTASI KAPSAMINDA YILIN ŞÖFÖRÜ VE TRAFİKÇİLERİ ÖDÜLLERİ İLÇE KAYMAKAMI TARAFINDAN VERİLMİŞTİR

2020 yılı içerisinde İlçe Jandarma Komutanlığı Lojman tadilatı ve onarımı yapılmıştır

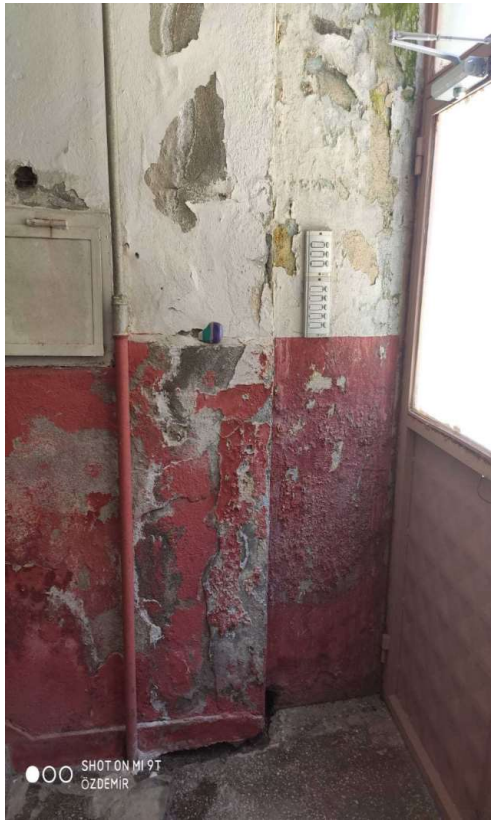

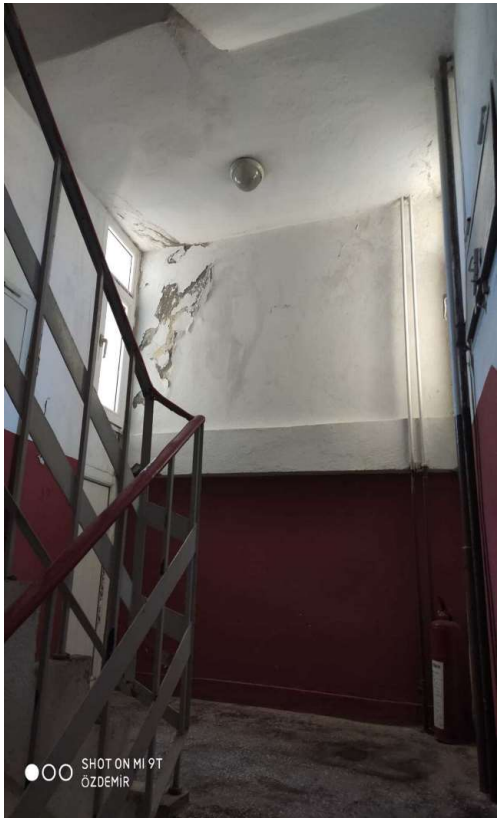

Misyonumuz

* **Türkiye Cumhuriyeti İçişleri Bakanlığına bağlı bir kurum olan Ayancık İlçe J.K.lığının misyonu; Emniyet ve Asayiş ile Kamu Düzenini sağlamak, korumak ve kollamak, Kaçakçılığı men, takip ve tahkik etmek, Suç işlenmesini önlemek için gerekli emniyet tedbirleri almak ve uygulamak, İşlenmiş suçlarla ilgili olarak kanunlarda belirtilen işlenmeleri yapmak ve bunlara ilişkin adli hizmetleri yerine getirmektir.**

Vizyonumuz

* **Bilgi teknolojileri ve değişiminin hızla geliştirildiği bir ortamda, daha organize hale gelen suç ve suç örgütleri ile modern teknolojik yöntemlerle mücadele edebilecek personel yetiştirilmesini sağlamak, her faaliyet alanında sürekli iyileştirme sağlayarak mükemmele ulaşmak, ulaşılan seviyeyi yeterli bulmayıp, daima yükselmeyi hedef almak, bu düşünce ve anlayış içerisinde devamlı başarılı olup, örnek olarak gösterilecek kolluk kuvveti seviyesine ulaşmaktır.**

AYANCIK KAYMAKAMLIĞI İLÇE EMNİYET MÜDÜRLÜĞÜ

AYANCIK İLÇE EMNİYET MÜDÜRLÜĞÜ KURULUŞ ŞEMASI

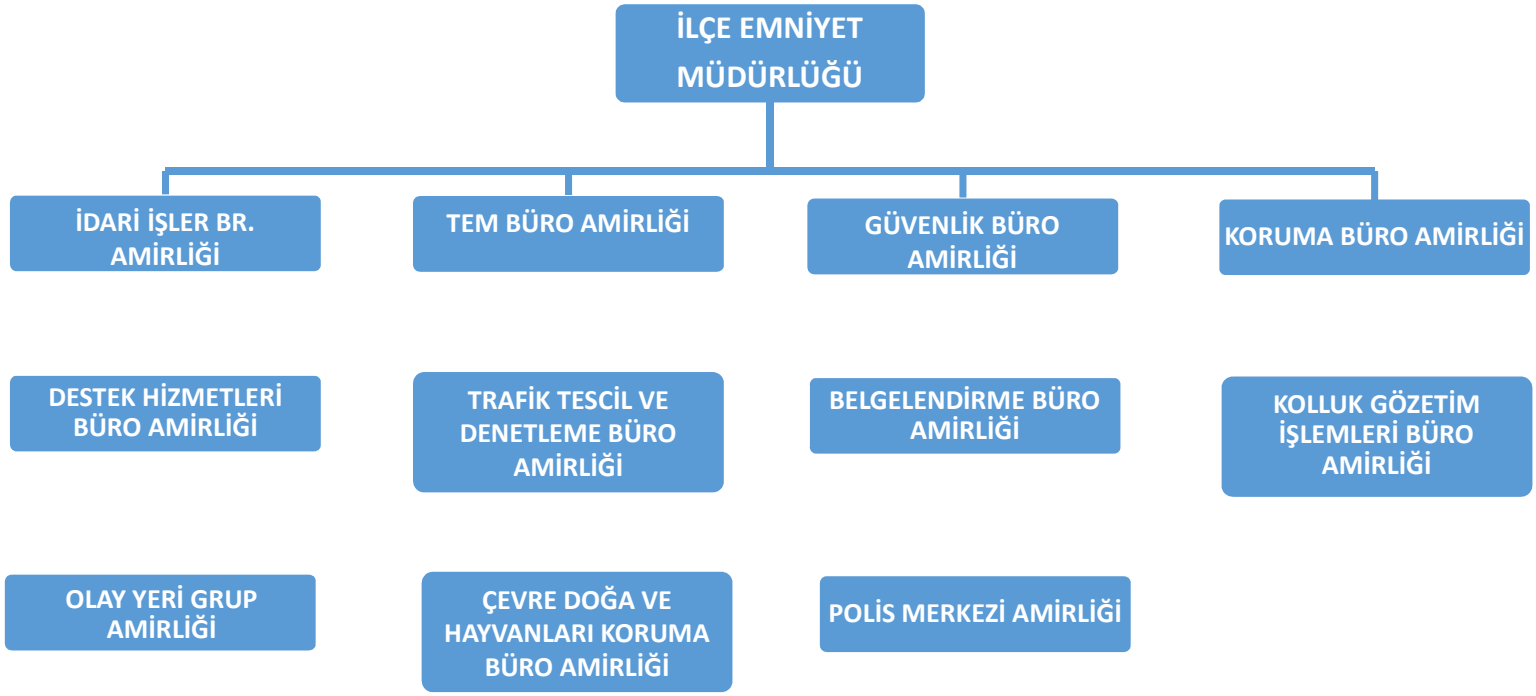

KONULARINA GÖRE SUÇ İSTATİSTİKLERİ

	2019 Yılı				2020 Yılı				
SUÇ TÜRÜ	Suç Sayısı	Failli Meçhul	Failli Belli	Failli Firar	Suç Sayısı	Failli Meçhul	Failli Belli	Failli Firar	MUKAYESE
Millete ve Devlete Karşı Suçlar	8	1	7	1	7	0	7	0	-%14
Kişilere Karşı Suçlar	322	9	313	8	285	1	284	7	-%9
Mal Varlığına Karşı Suçlar	78	27	51	10	82	6	76	7	+%5
Topluma Karşı Suçlar	33	1	32	0	62	1	61	1	+%90
Takibi Gereken Olaylar	75	0	75	0	35	1	34	1	-%55
T O P L A M	516	38	478	19	471	9	462	16	-%9

ASAYİŞ SUÇLARIYLA MÜCADELE SUÇ İSTATİSTİĞİ

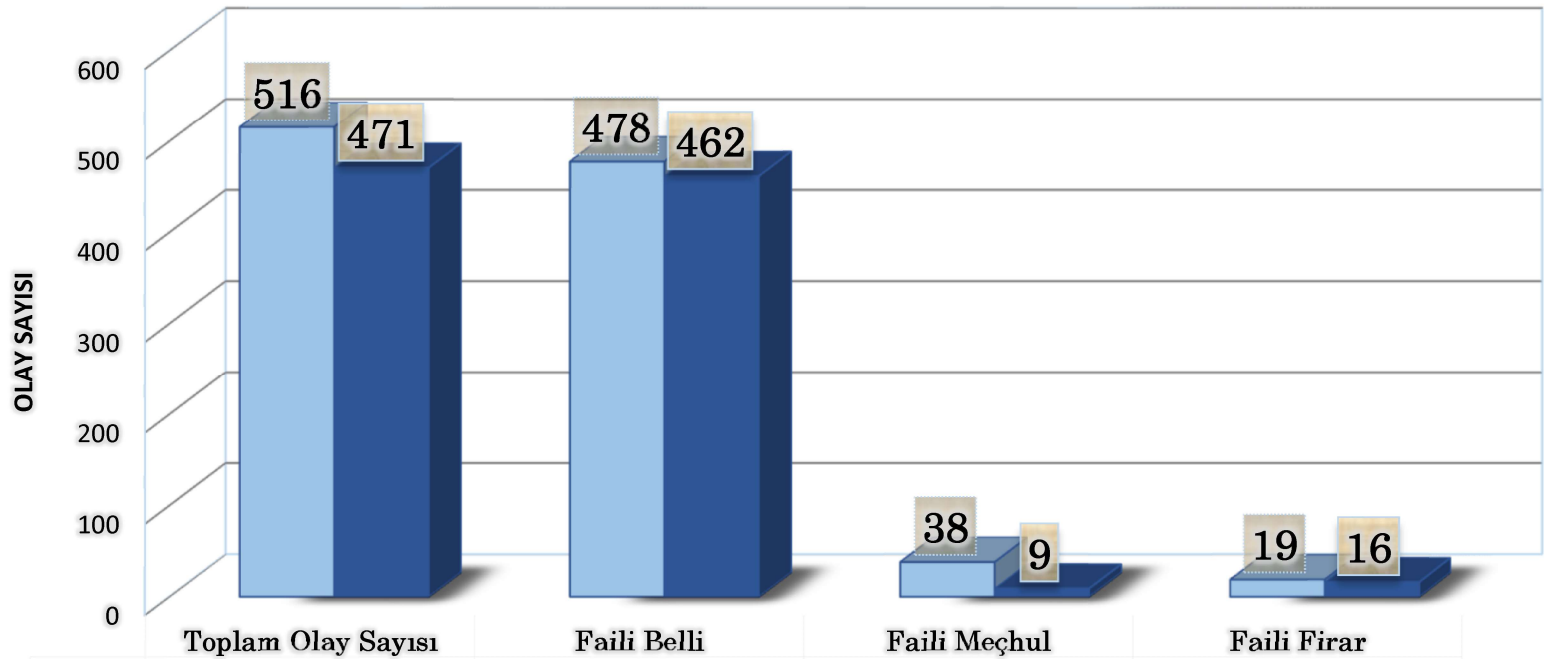

	Toplam Olay Sayısı	Faili Belli	Faili Meçhul	Faili Firar
20192	516	478	38	19
2020	471	462	9	16

ASAYİŞ OLAYLARININ TÜRLERE GÖRE DAĞILIMI

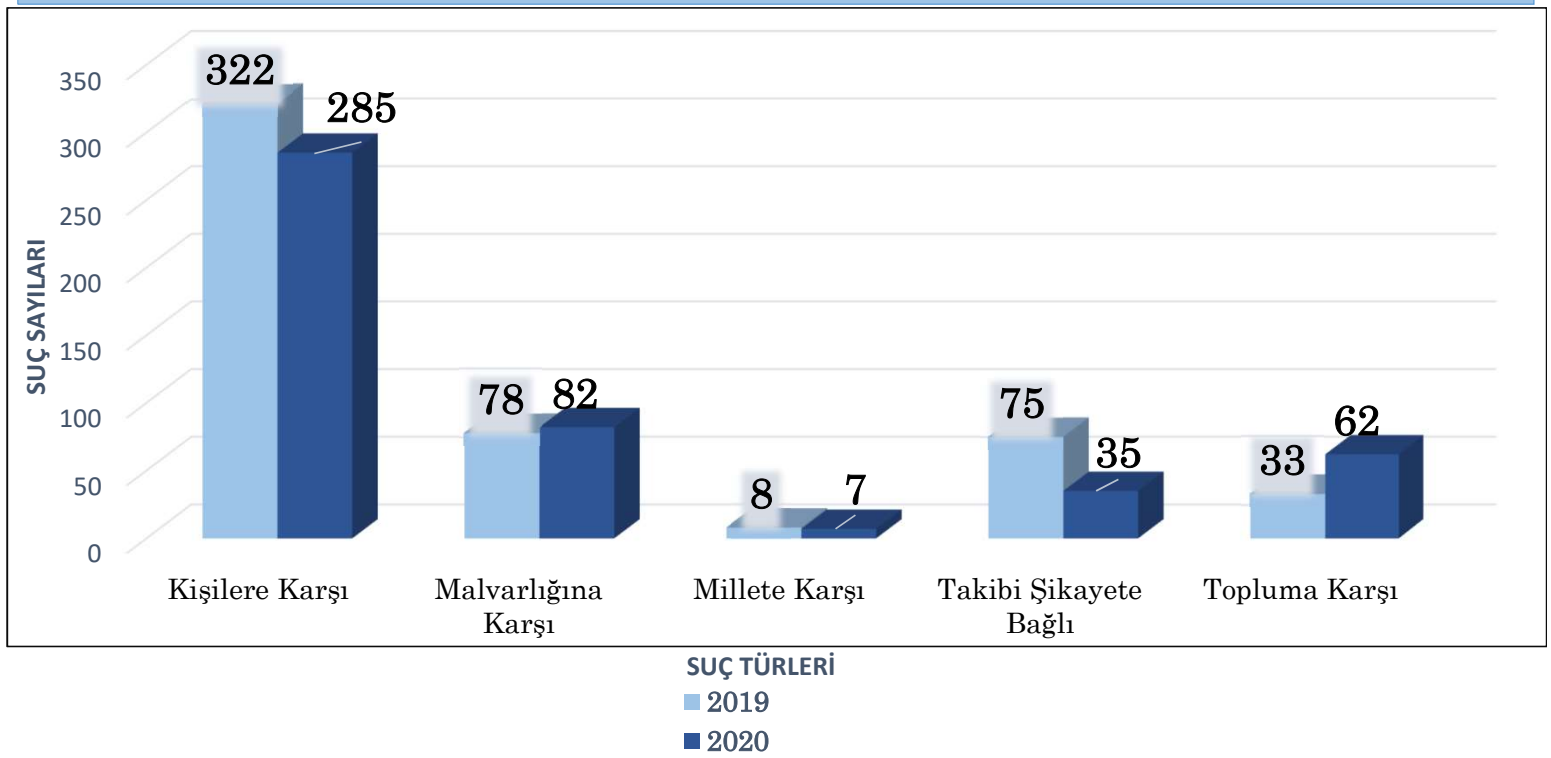

AİLE İÇİ ŞİDDET OLAY VERİLERİ

AİLE İÇİ ŞİDDET VERİLERİ	2019 YILI	2020
ŞİDDET GÖREN BAYAN	43	56
ŞİDDET GÖREN ERKEK	4	7
ŞİDDET GÖREN ÇOCUK	-	8
TOPLAM	47	71
ÖLÜMLE SONUÇLANAN OLAY SAYISI	-	-

(Şiddet görenler ile ilgili Koruma Tedbiri uygulanmıştır.)

VERİLEN RUHSAT SAYISI		
	2019	2020
YİVSİZ TÜFEK RUHSATNAMESİ	60	57
SATINALMA YETKİ BELGESİ	36	28
BULUNDURMA SİLAH RUHSATI	23	13
TAŞIMA SİLAH RUHSATI (KAMU GÖREVLİSİ, EMEKLİ)	11	14
TOPLAM	130	112

Trafik Tescil ve Denetleme Büro Amirliği Faaliyetleri

KONROL ŞEKLİ	2019	2020
Ölümlü Kaza	0	0
Yaralanmalı Kaza	17	18
Maddi Hasarlı Kaza	24	18
Toplam Kaza	41	36
Ölü Sayısı	0	0
Yaralı Sayısı	32	29
Kontrol Edilen Araç Sayısı	1559	2253
Toplam Ceza Adedi	3017	1453
Toplam Ceza Miktarı	406.754,00	680.908,00
Alkolden Geri Alınan Sürücü Belgesi	20	41
Trafikten Men Edilen Araç Sayısı	28	46
Mahkemeye Sevk Edilen Sürücü	0	0

Trafik Tescil ve Denetleme Büro Amirliği Faaliyetleri

TRAFİK VERİLERİ	2019 YILI	2020 YILI
YÜK TAŞIYAN ARAÇLAR VE SÜRÜCÜLER	50	99
YOLCU TAŞIYAN ARAÇLAR VE SÜRÜCÜLER	30	88
HIZ DENETİMİ	0	9
ALKOL DENETİMİ	30	385
MOTOSİKLET DENETİMİ	43	33
EMNİYET KEMERİ DENETİMİ	825	1275
IŞIK VE İŞARET İHLALİ DENETİMİ	2	3
KAZALARA MÜDAHALE 0KONTROLLERİ	9	29
RESMİ ARAÇ DENETİMİ	0	1
DURDURULARAK YAPILAN DENETİMLER	98	198
OKUL SERVİS ARAÇLARI DENETİMİ	82	41
TERMİNAL DENETİMİ	13	15
TOPLAM	1475	2253

31 ARALIK 2020 TARİHİ İTİBARİYLE AYANCIK İLÇE EMNİYET MÜDÜRLÜĞÜ BİLGİLERİ (393 NOLU KABAHAT)

TOPLAM : 372 ŞAHSA 348.541 TÜRK LİRASI İDARİ PARA CEZASI UYGULANMIŞTIR.
5 İŞYERİNE 15.750 TÜRK LİRASI İDARİ PARA CEZASI UYGULANMIŞTIR.
TOPLAM : 363.891 TL

İLÇE EMNİYET MÜDÜRLÜĞÜMÜZ VEFA DESTEK GÖREVLİLERİMİZ TARAFINDAN 01/06/2020 TARİHİNE KADAR 65 YAŞ ÜSTÜ VE İHTİYACI OLAN 875 AİLEYE MARKET BAKKAL VE İLAÇ GİBİ İSTEKLERİ YERİNE GETİRİLMİŞTİR.

03/05/2020 TARİHİ İTİBARİYLE PTT MÜDÜRLÜĞÜNDE SOSYAL YARDIMLARDIMLARIN DAĞITILMASI İLE İLGİLİ 6 BEKÇİ 3 POLİS MEMURU 296 AİLEYE 310.895.32 TÜRK LİRASI YARDIM DAĞITILMIŞTIR.

S.NO	CEZA ADI	KİŞİ SAYISI	CEZA MİKTARI
1	KARANTİNAYI İHLAL (1593 (282.MADDE)	10 ADLİ İŞLEM YAPILDI (9 ŞAHSA CEZA YAZILDI (8 ŞAHIS SİNOP KYK GÖNDERİLDİ)	28.350 TÜRK LİRASI
2	SOKAĞA ÇIKMA KISITLAMASI İHLALİ	219	116.971 TÜRK LİRASI
3	SOSYAL MESAFE	61	129.920 TÜRK LİRASI
4	MASKE TAKMAMAK	81	72.900 TÜRK LİRASI
5	1593 SAYILI BULAŞIÇI HASTALIKLARA İLİŞKİN TEDBİRLERE AYKIRI DAVRANMA	5 İŞ YERİ	15.750 TÜRK LİRASI

SOSYAL KÜLTÜREL FAALİYETLER

- Ayancık İlçe Emniyet Müdürlüğü Trafik Tescil ve Denetleme Büro Amirliği ve İlçe Jandarma Komutanlığı ile birlikte **‘Öncelik Hayatın Öncelik Yayanın’ projesi kapsamında** yayalara öncelik verilmesi ile ilgili İlçe genelinde bilgilendirilmeler yapılmıştır.

Öncelik Hayatın Öncelik Yayanın

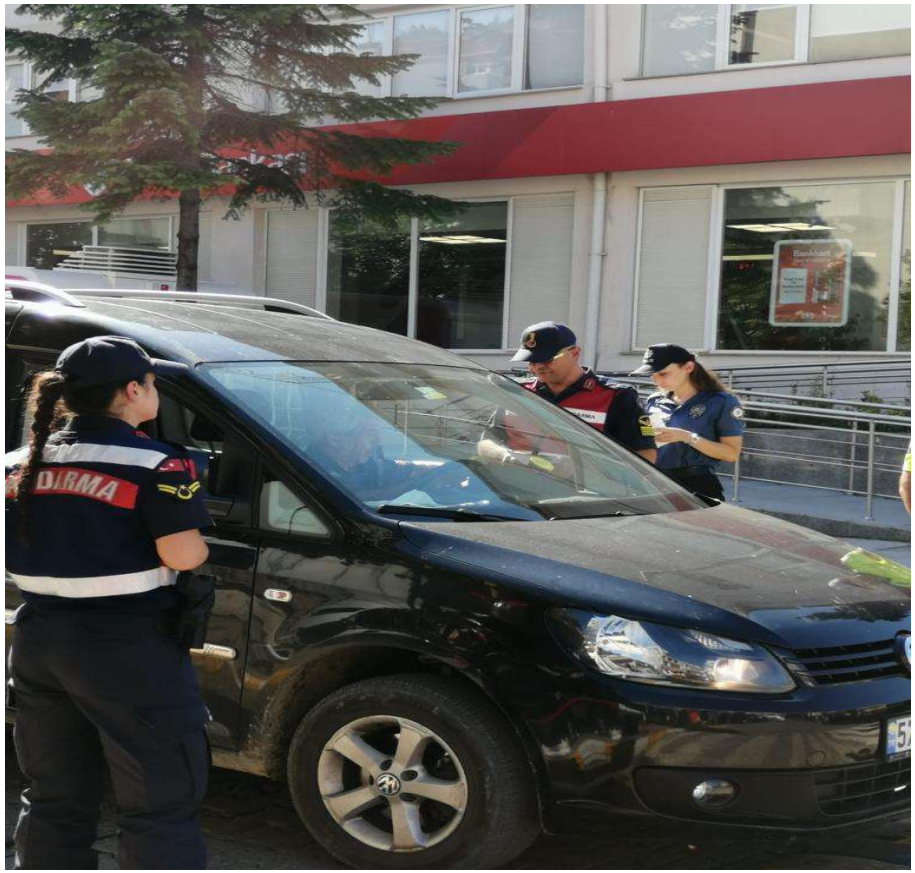

- Ayancık İlçe Emniyet Müdürlüğü Personelleri Tarafından Asayiş Hizmetleri kapsamında suç ve suçlu ile mücadele kapsamında İlçe genelinde dolandırıcılık olaylarına karşı bilgilendirme yaparak broşürler dağıtılmıştır.

- Ayancık İlçe Emniyet Müdürlüğü Personelleri Tarafından Asayiş Hizmetleri kapsamında suç ve suçlu ile mücadele kapsamında İlçe genelinde dolandırıcılık olaylarına karşı bilgilendirme yaparak broşürler dağıtılmıştır.

- İlçe Emniyet Müdürlüğümüz tarafından **‘Gözümüz Olun’** sloganı ile başlatılan proje kapsamında Teknolojik İmkanlar aracılığıyla uyuşturucu ile mücadelede vatandaş duyarlılığını oluşturmak için afişler asılıp, el broşürü dağıtılarak bilgilendirmeler yapılmıştır.

- Ayancık İlçe Emniyet Müdürlüğü tarafından KADES projesi kapsamında İlçe Meydanında stant açılarak **‘Şiddete Karşı Tek Dokunuş KADES’** projesi kapsamında vatandaşlara bilgilendirilmeler yapılmıştır.

- Ayancık İlçe Emniyet Müdürlüğü tarafından KADES projesi kapsamında İlçe Meydanında stant açılarak **‘Şiddete Karşı Tek Dokunuş KADES’** projesi kapsamında vatandaşlara bilgilendirilmeler yapılmıştır.

- Tüm Dünyayı etkisi altına alan Coronavirüs (Covid-19) tedbirleri kapsamında şehit ve gazi aileleri maske, mesafe ve temizlik kurallarına uyularak İlçe Emniyet Müdürlüğü Personeli tarafından ziyaretlerde bulunuldu.

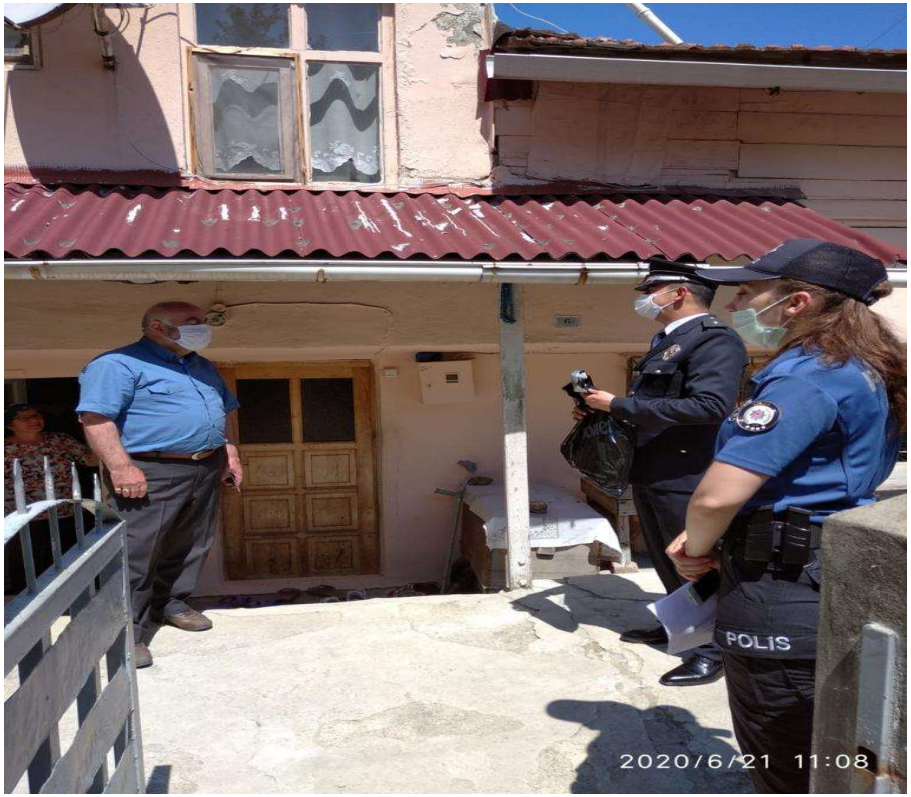

- Tüm Dünyayı etkisi altına alan Coronavirüs (Covid-19) tedbirleri kapsamında şehit ve gazi aileleri maske, mesafe ve temizlik kurallarına uyularak İlçe Emniyet Müdürlüğü Personeli tarafından ziyaretlerde bulunuldu.

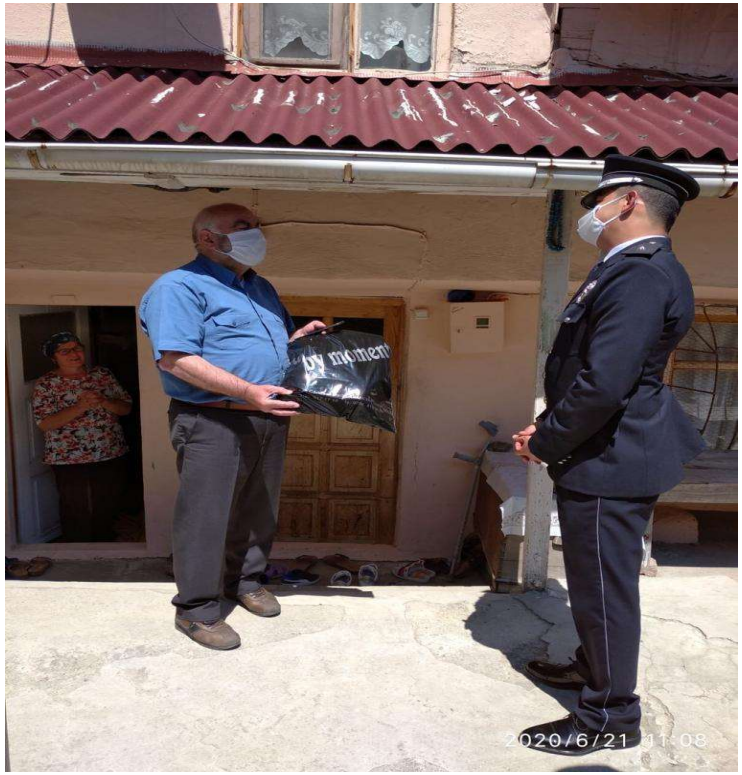

- Tüm Dünyayı etkisi altına alan Coronavirüs (Covid-19) tedbirleri kapsamında İlçe Emniyet Müdürlüğümüz tarafından ilçe genelinde bir çok alanda denetimler yapılarak Coronavirüs ile mücadele etmeye devam edilmektedir.

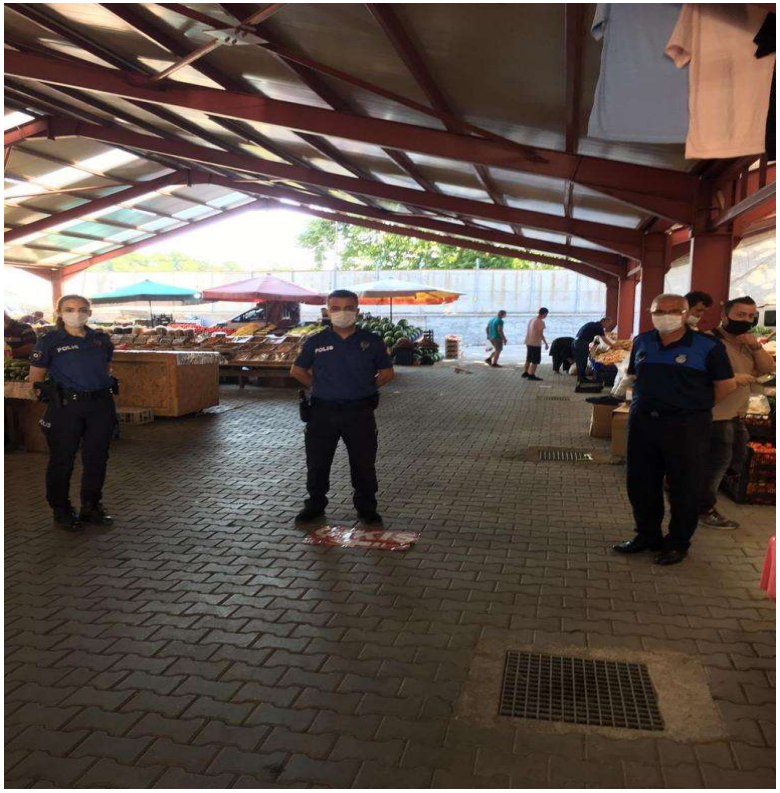

Pazar Yeri Denetimleri

- Tüm Dünyayı etkisi altına alan Coronavirüs (Covid-19) tedbirleri kapsamında İlçe Emniyet Müdürlüğümüz tarafından ilçe genelinde bir çok alanda denetimler yapılarak Coronavirüs ile mücadele etmeye devam edilmektedir.

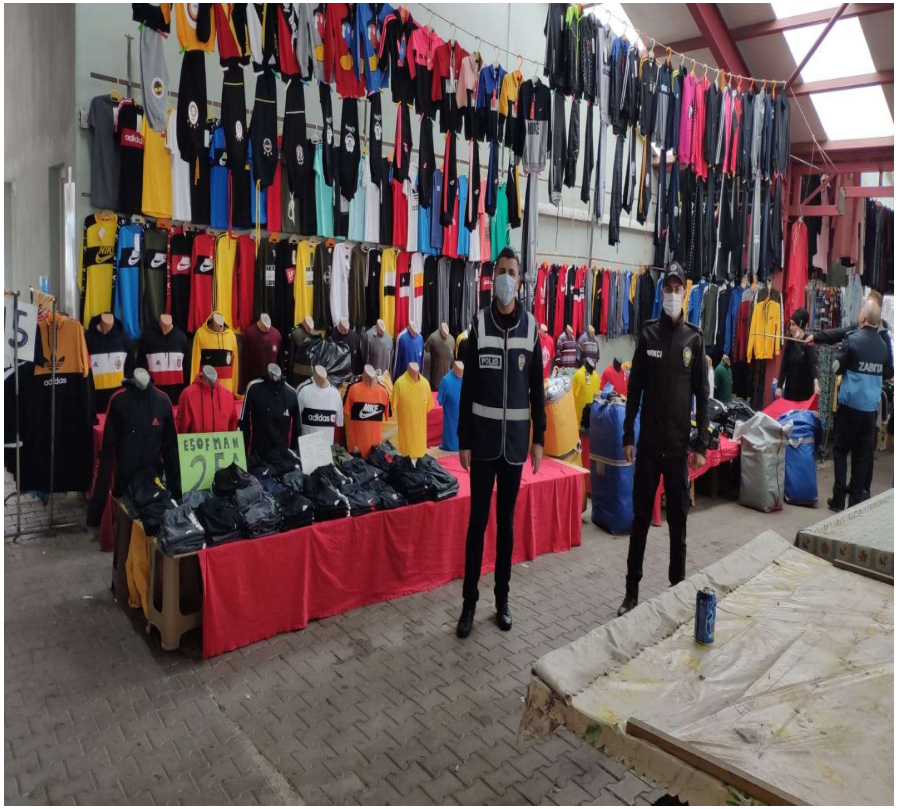

Pazar Yeri Denetimleri

- Tüm Dünyayı etkisi altına alan Coronavirüs (Covid-19) tedbirleri kapsamında İlçe Emniyet Müdürlüğümüz tarafından ilçe genelinde bir çok alanda denetimler yapılarak Coronavirüs ile mücadele etmeye devam edilmektedir.

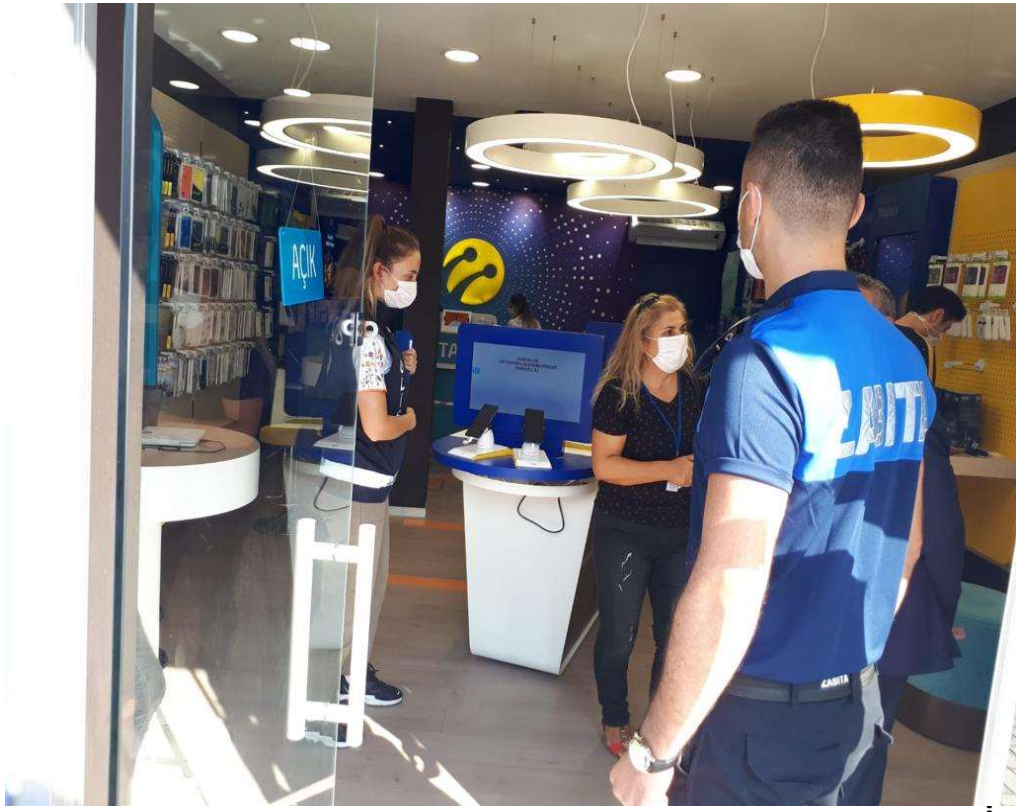

İşyeri Denetimleri

- Tüm Dünyayı etkisi altına alan Coronavirüs (Covid-19) tedbirleri kapsamında İlçe Emniyet Müdürlüğümüz tarafından ilçe genelinde bir çok alanda denetimler yapılarak Coronavirüs ile mücadele etmeye devam edilmektedir.

İşyeri Denetimleri

- Tüm Dünyayı etkisi altına alan Coronavirüs (Covid-19) tedbirleri kapsamında İlçe Emniyet Müdürlüğümüz tarafından ilçe genelinde bir çok alanda denetimler yapılarak Coronavirüs ile mücadele etmeye devam edilmektedir.

Park ve bahçe denetimleri

Pandemi Tedbirleri Kapsamında İlçe Giriş ve Çıkışlarının yasak olduğu dönemde alınan tedbirler

- Tüm Dünyayı etkisi altına alan Coronavirüs (Covid-19) tedbirleri kapsamında İlçe Emniyet Müdürlüğümüz tarafından ilçe genelinde bir çok alanda denetimler yapılarak Coronavirüs ile mücadele etmeye devam edilmektedir.

Pandemi Tedbirleri Kapsamında İlçe Giriş ve Çıkışlarının yasak olduğu dönemde alınan tedbirler

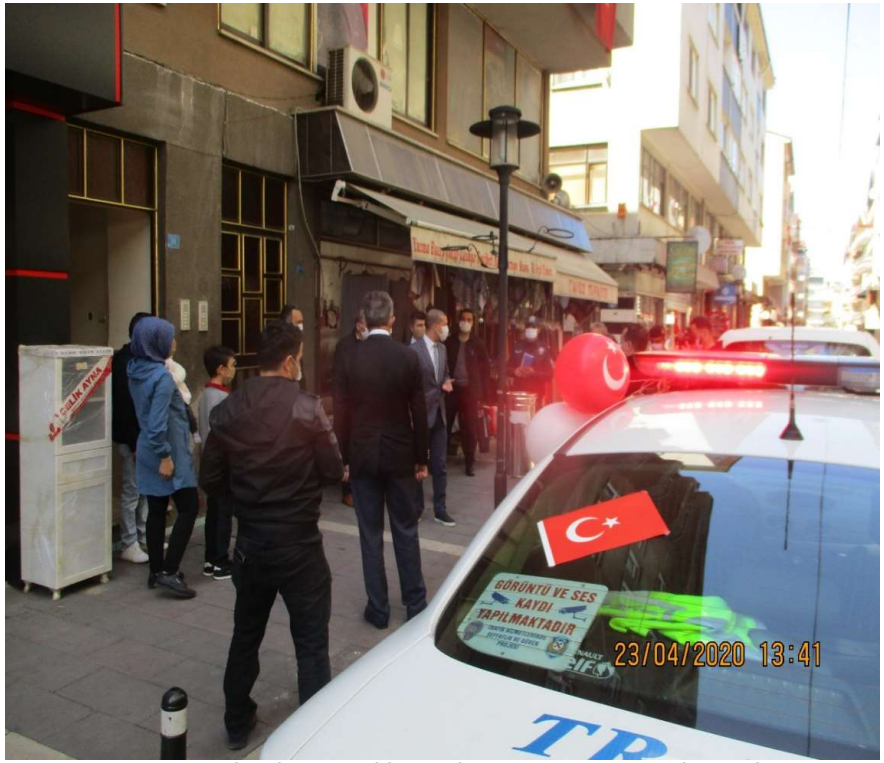

23 Nisan Ulusal Egemenlik Çocuk Bayramı Kapsamında çocuk bayramının ve doğum gününün kutlanması

- Tüm Dünyayı etkisi altına alan Coronavirüs (Covid-19) tedbirleri kapsamında İlçe Emniyet Müdürlüğümüz tarafından ilçe genelinde bir çok alanda denetimler yapılarak Coronavirüs ile mücadele etmeye devam edilmektedir.

Pandemi Tedbirleri Kapsamında İlçede camiilerde Cuma namazlarında gerekli önlemler alındı.

Milli Eğitim Bakanlığının yapmış olduğu sınavlarda Coronavirüs ile mücadele kapsamında koordineli olarak çalışıldı.

- İlçe Emniyet Müdürlüğümüz tarafından İlçemizde bulunan her okulda okul polisliği kapsamında düzenli aralıklarla okullar ziyaret edilerek bilgi alışverişi yapılarak koordineli olarak çalışmalar devam etmektedir.

- İlçe Emniyet Müdürlüğümüz bünyesine 2019-2020 yıllarına katılan Çarşı ve Mahalle Bekçileri mahallelerimizde geceleri görevlerini ifa ederek asayiş olayları ile mücadelede çalışmalarına devam etmektedir.

AMAÇLAR VE HEDEFLER

AYANCIK İLÇE EMNİYET MÜDÜRLÜĞÜNÜN AMAÇ VE HEDEFLERİ

- Hukukun üstünlüğü anlayışını benimsemek,
- Polis meslek etiğine bağlı, disiplin ve tarafsızlık içerisinde görev yapmak,
- Şeffaf ve hesap verilebilir olmak,
- Yenilikçi, değişikliğe açık katılımcı yönetim anlayışını benimsemek,
- Halkın polise olan güvenini artırmak,
- Hedeflerimizi gerçekleştirmek için gerekli alt yapı problemlerini çözmek Önleyici polislik hizmetlerine öncelik vererek sokakta her zaman, her yerde polisin olduğunu vatandaşa hissettirmek,
- Suçla mücadelede teknolojik imkanlardan yararlanmak için gerekli kaynakları sağlamak

AYANCIK İLÇE TARIM VE ORMAN MÜDÜRLÜĞÜ

KADRO VE PERSONEL DURUMU:

ADI VE SOYADI	UNVAN	
Yunus ÜNAL	Ziraat Mühendisi İlçe Müdür V.	
Aytekin AKYÜZ	Orman Endüstri Mühendisi	
İbrahim TOPAL	Ziraat Mühendisi	
Nevzat SARISOY	Ziraat Teknisyeni	
Selçuk DEMİR	Teknisyen	
Murat ÇALIŞKAN	Tarım İşçisi	
Selvi Özge KAYALI	Ziraat Mühendisi	Sözleşmeli
Pınar KARABEKİR	Gıda Mühendisi	Sözleşmeli
Şeyma ALBAYRAK	Veteriner	Sözleşmeli
Mustafa Batın YAKIŞIKLI	Veteriner	Sözleşmeli
Mustafa Emre KAYALI	Veteriner	Sözleşmeli
Faruk ALBAYRAK	Veteriner	Sözleşmeli
Nezaket AKIN	Hizmetli	

ARAÇ MAKİNE PARKI DURUMU:

- İlçe Müdürlüğümüze ait kapalı ya da açık park yeri mevcut değildir. Mevcut olan iki adet araç bina yakınında açık alanda park edilmektedir.

Aracın Cinsi	Plaka No	Miktarı
Anadol Picup (1982 Model)	57 AN 090	1
Toyota (1991 Model)	38 YA 443	1
Citroen (kiralık)	61 ACM 107	1

TARIM

İlçemizin toplam arazisi 86.600 hektar olup bu arazinin 24.350 hektarı tarıma elverişli arazi olarak değerlendirilebilir. Tarım arazilerinin tamamına yakını kuru tarım arazisi vasfındadır. İlçemiz arazisinin kullanım şekli ve toplam arazi içindeki yüzdesi aşağıdaki gibidir.

TARIM ARAZİSİNİN		
KULLANIM DURUMU	**ALANI (DA)**	**YÜZDESİ**
TARLA	87.590	10.12
BAĞ-BAHÇE	21.020	2.43
SEBZE	10.280	1.19
ÇAYIR-MERA-KULLANILMAYAN	60.880	7.03
NADAS	63.730	7.37
TOPLAM	243.500	28.14

TARIM DIŞI ARAZİNİN		
VASFI	**ALANI (DA)**	**YÜZDESİ**
ORMAN SAHASI	597.780	69.00
YOL VE DERELER	24.720	2.86
TOPLAM	622.500	71.86

HAYVAN VARLIĞI (2020 YILI)

CİNSİ	SAYISI
SIĞIR	4300
MANDA	17
KOYUN-KEÇİ	2160
AT	23
EŞEK	110
ARIKOVANI	7500
KANATLI	6300

İLÇE MÜDÜRLÜĞÜMÜZÜN 2020 YILINA AİT FAALİYETLERİ

- 2019 yılı Ocak ayında Ayancık kaymakamlığımızca temin edilen 1000 adet ceviz fidanı, 60 adet elma fidanı, 100 adet üzüm fidanı ve 60 adet mandalina fidanı bahçe kurmak isteyen çiftçilerimize ücretsiz olarak dağıtılarak kapama meyve bahçesi kurmaları sağlanmıştır 2020 yılında kontrol ve budamaları yapılmıştır.

- Kapama meyve bahçesi, salep yetiştiriciliği projeleri hazırlanmakta olup Temmuz ayında müracaatların alınması planlanmaktadır.

İlçemizde kayıt altına alınan aktif işletme sayısı 2020 itibari ile 251 dir. Mevcut işletmelerden 114 tanesi satış, 104 tanesi toplu tüketim, 6 tanesi yem ve 27 tanesi de üretim yeridir. 2020 yılı Gıda denetim sayımız 259' dur

GIDA DENETİMLERİ

CİNSİ	YIL–2020
Üretim	27
Satış ve toplu tüketim	215
Alkollü içecek	17
Bal	-

2020 yılında 1200 büyükbaş, 250 küçükbaş olmak üzere toplam 1450 hayvana küpeleme yapılmıştır. Büyükbaş ve küçükbaş hayvanda toplam 5810 adet aşılama yapılmıştır.

HAYVAN HASTALIKLARI İLE MÜCADELE ÇALIŞMALARI:

		KÖY	2020
ŞAP	Büyükbaş	71	700
	Küçükbaş	71	0
KOYUN KEÇİ VEBASI	Koyun – Keçi	71	230
ENTEROTOXEMİ	Küçükbaş	71	0
KUDUZ	Kedi – köpek	71	110
BRUCELLOSİSİ	Büyükbaş	71	1000
	Küçükbaş	71	200
GENÇLİK HASTALIĞI AŞI.	Köpek	71	70
LSD AŞILAMASI	Büyükbaş	71	3500
TARAMALAR	Muhtelif	71	12000

Üreticilerimiz 525 bin TL tutarında buzağı desteklemesinden faydalanmış olup 2021 yılı 1. müracaatları Nisan ayında başlayacaktır.

Arıcılık desteklemelerinde üreticilerimize 95.625 TL tutarında destek yapılacak olup ödemeleri önümüzdeki süreçte gerçekleşecektir.

- Mazot, gübre ve fındık desteklemesinde üreticimiz 600 bin TL tutarında desteklemeden faydalanmış olup 2021 yılı müracaatları devam etmektedir.
- Kıyı balıkçılığı desteklemesinde ise üreticilerimiz 16.500 TL tutarında destekten faydalanmıştır.

AYANCIK KAYMAKAMLIĞI İLÇE MİLLİ EĞİTİM MÜDÜRLÜĞÜ

AYANCIK YETİŞKİN OKURYAZARLIK DURUMU

Ayancık Halk Eğitimi Merkezi ve Akşam Sanat Okulu Müdürlüğü
2017-2020 Yılları Arası Okuma-Yazma Seferberliğinde Açılan Kurslar ve Kursiyer Sayıları

Okuma-Yazma Kursları	Açılan Kurs Sayıları	Kurslara Katılan Kursiyerler			Belge Alan Kursiyer Sayısı		
		Kadın	Erkek	Toplam	Kadın	Erkek	Toplam
Okuma-Yazma 1. Kademe	6	46	2	48	40	1	41
Okuma-Yazma 2. Kademe	3	23	0	23	6	0	6
Okuma-Yazma 1. Kademe Seviye Tespit	4	58	11	69	58	11	69
Okuma-Yazma 2. Kademe Seviye Tespit	3	57	11	68	57	11	68
Toplam	**16**	**184**	**24**	**208**	**161**	**23**	**184**

AYANCIK YETİŞKİN OKURYAZARLIK DURUMU

Ayancık İlçesi Köylerde Tespit Edilen Okuma-Yazma Bilmeyen Sayıları

KÖY SAYISI	OKUMA-YAZMA BİLMEYEN			AÇIKLAMA
	KADIN	ERKEK	TOPLAM	
29	73	22	95	Okuma-yazma bilmeyen kişiler açılan kurslara sağlık, yaşlılık, Başka İlde ikamet vb. nedenlerden dolayı katılmak istememektedirler.

İLÇE MİLLİ EĞİTİM MÜDÜRLÜĞÜ PERSONEL DURUMU

Görev	Sayı
Müdür	1
Şube Müdürü	1
Şef	4
Öğretmen	3
Memur ve VHKİ	5
Hizmetli	7
Toplam	21

İLÇE MİLLİ EĞİTİM MÜDÜRLÜĞÜNE BAĞLI RESMİ EĞİTİM VE ÖĞRETİM KURUMLARI

Türü	Sayı
Okulöncesi	1
İlkokul	3
Ortaokul	3
İmam Hatip Ortaokulu	1 (İmam Hatip Lisesi Bünyesinde)
Lise	4
Halk Eğitimi Merkezi ve Akşam Sanat Okulu	1
Öğretmen Evi ve Akşam Sanat Okulu	1
Mesleki Eğitim Merkezi	1
Özel Eğitim ve Rehabilitasyon Merkezi	1
Özel Motorlu Taşıt Sürücüleri Kursu	1
Toplam	**17**

A. ANAOKULU - İLKOKULLAR

Sıra No	Okul Adı
1	Zübeyde Hanım Anaokulu

Sıra No	Okul Adı
1	Avukat Hasan Hüsnü Kılıç İlkokulu
2	Cumhuriyet İlkokulu
3	Fatih İlkokulu

B. ORTAOKULLAR

Sıra No	Okul Adı
1	İnönü Ortaokulu
2	Yunus Emre Ortaokulu
3	Yenikonak Yatılı Bölge Ortaokulu

C. İMAM HATİP ORTAOKULLARI

Sıra No	Okul Adı
1	İmam Hatip Ortaokulu (Şehit Ahmet Can Anadolu İmam Hatip Lisesi Bünyesinde)

D. LİSELER

Sıra No	Okul Adı
1	Şehit Ahmet Can Anadolu İmam Hatip Lisesi
2	Atatürk Anadolu Lisesi
3	Ayancık Mesleki ve Teknik Anadolu Lisesi
4	Farabi Mesleki ve Teknik Anadolu Lisesi

E. KURUMLAR

Sıra No	Kurum Adı
1	Mesleki Eğitim Merkezi
2	Halk Eğitimi Merkezi ve Akşam Sanat Okulu
3	Öğretmenevi ve Akşam Sanat Okulu

F. ÖZEL EĞİTİM KURUMLARI

Sıra No	Kurum Adı
1	Özel Eğitim ve Rehabilitasyon Merkezi
2	Özel Ayancık Motorlu Taşıt Sürücüleri Kursu
3	Özel Ayancık Ortaöğretim Erkek Öğrenci Yurdu
4	Özel Ayancık Kervansaray Ortaokul Erkek Öğrenci Yurdu

TEMEL EĞİTİM KURUMLARI TÜRLERE GÖRE ÖĞRENCİ SAYILARI

Sıra No	Okul Türü	Öğrenci Sayısı
1	Anaokulu	79
2	İlkokul	794
3	İmam Hatip Ortaokulu	112
4	Ortaokul	693
Toplam		**1678**

TEMEL EĞİTİM KURUMLARI ÖĞRENCİ SAYILARI

Sıra No	Okul Türü	Öğrenci Sayısı
1	Zübeyde Hanım Anaokulu	79
2	Avukat Hasan Hüsnü Kılıç İlkokulu	345
3	Cumhuriyet İlkokulu	248
4	Fatih İlkokulu	373
5	İnönü Ortaokulu	352
6	Yunus Emre Ortaokulu	303
7	Yenikonak Yatılı Bölge Ortaokulu	33
8	İmam Hatip Ortaokulu (Lise Bünyesinde)	112
Toplam		**1733**

ORTAÖĞRETİM KURUMLARI ÖĞRENCİ SAYILARI

Sıra No	Okul Türü	Öğrenci Sayısı
1	Şehit Ahmet Can Anadolu İmam Hatip Lisesi	84
2	Atatürk Anadolu Lisesi	293
3	Ayancık Mesleki ve Teknik Anadolu Lisesi	274
4	Farabi Mesleki ve Teknik Anadolu Lisesi	163
Toplam		**814**

ORTAÖĞRETİM KURUMLARI TÜRLERE GÖRE ÖĞRENCİ SAYILARI

Sıra No	Okul Türü	Öğrenci Sayısı
1	Anadolu İmam Hatip Lisesi	84
2	Anadolu Lisesi	293
3	Mesleki ve Teknik Anadolu Lisesi	438
Toplam		**815**

İLÇE MİLLİ EĞİTİM MÜDÜRLÜĞÜ ÖĞRETMEN SAYILARI

Sıra No	Kadro Unvanı	Sayısı
1	Kadrolu	247
2	Sözleşmeli	15
3	Ücretli	25
Toplam		**287**

İLÇE NORM DURUMU

İLÇE NORM KADRO DURUMU	İLÇE MEVCUDU	İLÇE MEM		ATATÜRK AN. L.		AYANCIK MTAL		FARABİ MTAL		MESEM		ŞEHİT AHMET CAN ANADOLU İHL		İNÖNÜ ORTAOKULU		YUNUS EMRE ORTAOKULU		YENİKONAK YBO		AV. H. HÜSNÜ KILIÇ İLKOKULU		CUMHURİYET İLKOKULU		FATİH İLKOKULU		ZÜBEYDE HANIM ANAOKULU		HEM VE ASO		ÖĞRETMENEVİ VE ASO		İLÇE NORMU	İLÇE MEVCUDU	İHTİYAÇ	FAZLA
AA-BRANŞLAR		N	M	N	M	N	M	N	M	N	M	N	M	N	M	N	M	N	M	N	M	N	M	N	M	N	M	N	M	N	M				
MÜDÜR				1	1	1	3	1		1	1	1	1	1	1	1	1	1	1	1	1	1	1	1	1	1	1	1	1	1	1	14	15		
MÜDÜR BAŞYARDIMCISI						1		1	1									1														3	1		
MÜDÜR YARDIMCISI				1	1	4	4	2	1	2	2	2	1	1	1	1	1	2	1	1	1	1		1	1			1	1	2	1	21	16		
Almanca	2			1	1																							0	1			1	2		1
Arapça	1											1	1																			1	1	0	0
Beden Eğitimi	9			1	1	2	1					1	1	3	3	2	2	1	1													10	9	1	
Bilişim Teknolojileri	4					4	3							1	1	1		1										1				8	4		-4
Biyoloji	3			1	1	1	1	1	1			0																				3	3	0	0
Coğrafya	3			1	1	1	1	1	1			0																				3	3	0	0
Çocuk Gelişimi ve Eğitimi	2					2	2																									2	2	0	0
Din Kült. ve Ahl.Bil.	9			1	1	2	2	1	1			3	2	2	2	1	1															10	9	1	
Elektrik-Elektronik Tek./Elektrik	2					1	1			1	1																					2	2	0	0
Elektrik-Elektronik Tek./Elektronik	1					1	1																									1	1	0	0
Felsefe	3			1	1	1	1					1	1																			3	3		0
Fen Bilimleri/Fen ve Teknoloji	9											1	1	4	4	3	3	1	1													9	9	0	0
Fizik	2			1		1	1	1	1			0																				3	2		-1
Görsel Sanatlar	3			1	1									1	1	1	1															3	3	0	0
Güzellik ve Saç Bakım Hizmetler										2																						2	0	2	
İ.H.L. Meslek Dersleri	2											2	2																			2	2	0	

İLÇE NORM DURUMU

İlköğretim Matematik Öğr.	11		1									2	1	4	5	4	4	1														11	11		0
İngilizce	21		1	2	3	3	3	1	1			2	2	3	4	2	2	1	1	1	1	1	1	1	1			0	1			17	21	1	2
Kimya/Kimya Teknolojisi	2			1	1	1	1					0																				2	2	0	0
Matematik	7			4	4	3	1	1	1			1	1																			9	7	2	
Metal Teknolojisi	2					2	2																									2	2		0
Mobilya ve İç Mekan Tasarımı	1					1	1			1																						2	1	1	-1
Motorlu Araçlar Teknolojisi	1									1	1																					1	1	0	
Muhasebe ve Finansman	2					3	2																									3	2	1	-1
Müzik	5			1	1									1	1	1	1	1	1									1	1			5	5	0	0
Okul Öncesi Öğrt	17		1															1	1	4	4	2	2	4	4	5	5					16	17		1
Özel Eğitim	9					6	2							8	3									11	4							25	9	16	
Rehberlik	8			1	1	1	1	1	1			1	1	1	1	1	1	1	1	1				1	1							9	8	1	-1
Sağlık/Sağlık Hizmetleri	2							4	2																							4	2	2	
Seramik ve Cam Sanatları	1																											1	1			1	1	0	0
Sınıf Öğretmenliği	38																			11	11	11	11	16	16							38	38		0
Sosyal Bilgiler	6											1	1	2	2	1	2	1	1													5	6		1
Tarih	5			1	1	2	2		1			1	1																			4	5		1
Teknoloji ve Tasarım	2													1	1	1	1															2	2		0
Tesisat Teknolojisi ve İklimlendirme	1										1																					0	1		1
Türk Dili ve Edebiyatı	11			4	4	4	3	1	1	1		1	2															1	1			12	11		-1
Türkçe	11		1									1	2	4	4	3	3	1	1													9	11	-2	2
Yiyecek İçecek Hizmetleri	1									2	1																					2	1	1	-1
TOPLAM	219	0	4	22	22	42	32	12	11	8	4	19	19	35	32	21	21	10	8	17	16	14	14	33	26	5	5	4	5			242	219	27	-1

2020-2021 EĞİTİM-ÖĞRETİM YILINDA DEVAM EDEN OKUL VE İKAMET MERKEZLERİ

- İlçemiz Farabi Mesleki ve Teknik Anadolu Lisesi Kız Pansiyonu Binasının Özel Eğitim Okuluna dönüştürülmesi için çalışmalarımız devam etmektedir.

2020-2021 EĞİTİM-ÖĞRETİM YILINDA ORTA VE BÜYÜK ONARIMI YAPILMIŞ OKULLARIMIZ

- 1000 Okul Projesi kapsamında Ayancık Mesleki ve Teknik Anadolu Lisesi
- Cumhuriyet İlkokulu Ek Binası Çatı Onarımı
- Fatih İlkokulu Çatı Onarımı
- Fatih İlkokulu Kalorifer Kazanı İhale süreci tamamlanmıştır.

Tasarım ve Beceri Atölyelerimiz

AYANCIK HEM VE ASO AHŞAP ÇOCUK OYUNCAKLARI ATÖLYEMİZ

PROJELERİMİZ

BENİM KÜTÜPHANEM PROJEMİZ

Kütüphanesiz Ev Kalmasın! Diyerek Oluşturduğumuz Projemizle İlçemiz köylerinde ikâmet eden okul öncesi dönemdeki çocuklarımıza kitap ve kitaplık desteği sağlıyoruz.
Erken dönemde kitap okuma alışkanlığını önemsiyoruz.

PROJELERİMİZ

BENİM KÜTÜPHANEM PROJEMİZ

PROJELERİMİZ

AYET VE HADİSLERLE DİNİMİ ÖĞRENİYORUM PROJEMİZ

PROJELERİMİZ

TÜBİTAK PROJELERİMİZ

2021 ÇAĞRI DÖNEMİNDE, TÜBİTAK 4004 – DOĞA EĞİTİMİ VE BİLİM OKULLARI TÜRÜNDE «AHŞAP OYUNCAK YAPALIM, BİRLİKTE KODLAYALIM» PROJEMİZLE, 4007 – BİLİM ŞENLİKLERİ DESTEKLEME PROGRAMI TÜRÜNDE «AHŞAP VE KETEN'İN KENTİ TEKNOLOJİ İLE BULUŞUYOR» PROJEMİZLE BAŞVURU YAPILMIŞTIR.

PROJELERİMİZ

eTWINNING PROJELERİMİZ

Yönetici ve Öğretmenlerimiz eTwinning platformunda yürüttükleri Projeler sonucunda eTwinning Ulusal Kalite Etiketi ödülü almaya hak kazanmışlardır.

PROJELERİMİZ

eTWINNING PROJELERİMİZ

PROJELERİMİZ

PROJELERİMİZ

2020-2021 Eğitim-Öğretim Yılında

- Yunus Emre Ortaokulu eTwinning Okul Etiketi Başvurusu
- Cumhuriyet İlkokulu eTwinning Okul Etiketi Başvurusu
- Mesleki Eğitim Merkezi Erasmus K101 Personel Hareketliliği Projesi

PROJELERİMİZ

PROJELERİMİZ

2020-2021 Eğitim-Öğretim Yılında

- Yunus Emre Ortaokulu TÜBİTAK 4006 Bilim Fuarları Destekleme Programı Projesi
- eTwinning Öğretmen Gelişimi için Öğrenme Projelerimiz
- Halk Eğitimi Merkezi ve A.S.O. Müdürlüğümüzün «Gelenekten Geleceğe Keten İpi Yapımı» Projesi

PROJELERİMİZ

PROJELERİMİZ

2020-2021 Eğitim-Öğretim Yılında

- Yenikonak Yatılı Bölge Ortaokulu «Türk Kadınlarının Tarihteki Destansı Mücadeleleri» eTwinning Projesi
- Yunus Emre Ortaokulu K229 Öğrenci Hareketliliği Projesi

AYANCIK KAYMAKAMLIĞI MALMÜDÜRLÜĞÜ

Malmüdürü Vekili

Sebahat ÇOLAK Sayman Müdür Yardımcısı

Muhasebe Servisi

Arzu SERBES V.H.K.İ

Vezne

Muammer DEMİR Gelir Uzmanı

Gelir Servisi

İlknur ÖVET Gelir Uzmanı

Orhan KOCADAĞ Gelir Uzmanı

Sultan ÖZER Gelir Uzmanı

Nuray Ergün V.H.K.İ

SAYISAL VERİLER/ gelir servisi

- 31.12.2020 tarihi itibari ile Malmüdürlüğümüzce tahakkuk edilen ve tahsil edilen tutarlar şu şekilde olmuştur.

YILI	TAHAKKUK	TAHSİLAT	ORAN%
2020	76.938.745,34	56.819.131,32	

- 31.12.2020 tarihinde Malmüdürlüğümüzce kayıtlı müellef sayısının türlere göre dağılımı aşağıdaki gibidir.

BASİT USUL	GERÇEK USUL	ŞİRKET	GMSİ	DİĞER	TOPLAM
317	679	2097	818	5	3916

- 2020 yılı Aralık ayı sonu itibariyle 13.157 yevmiye sayısı olup ARALIK 2020 ayı sonu itibari ile yapılan cari\yatırım\tarnsfer harcaması dökümleri ve yapılan harcama toplamları aşağıdaki şekilde olmuştur.

YILI	BÜTÇE GİDERİ	BÜTÇE GELİRİ	ORAN%
2020	60.519.875,18	37.886.522.,55	

- 31.12.2020 tarihinde Malmüdürlüğümüzce yapılan Bütçe Giderlerinin ayrıntıları.

PERSONEL GİDERİ	SOSYAL GÜVENLİK	MAL VE HİZMET ALIMLARI	CARİ TRANSFER	DİĞER TOPLAM
47.767.417,89	8.378.545,88	3.416.370,10	557,895,21	400.278,35

- 2020 yılı Aralık ayı sonu itibari ile Müdürlüğümüz tarafından MAAŞ vb. Ödemeleri yapılan personel ve sayıları şu şekildedir.

MEMUR	İŞÇİ	SÖZLEŞMELİ	ÜCRETLİ	TOPLAM
485	5	127	16	633

MALMÜDÜRLÜĞÜ	PERSONEL GİDERİ	189.369,74
	MAL VE HİZMET ALIMLARI	177.275,35

KAYMAKAMLIK	PERSONEL GİDERİ	392.704,47
	MAL VE HİZMET ALIMLARI	185.762,41

NÜFUS MÜDÜRLÜĞÜ	PERSONEL GİDERİ	234.073,19
	MAL VE HİZMET ALIMLARI	30.553,03

EMNİYET GENEL MÜDÜRLÜĞÜ	PERSONEL GİDERİ	8.395.015,47
	MAL VE HİZMET ALIMLARI	166.891,97

MÜFTÜLÜK	PERSONEL GİDERİ	8.300.907,26
	MAL VE HİZMET ALIMLARI	232.715,95

TAPU MÜDÜRLÜĞÜ	PERSONEL GİDERİ	208.560,26
	MAL VE HİZMET ALIMLARI	1.913,43

MİLLİ EĞİTİM MÜDÜRLÜĞÜ	PERSONEL GİDERİ	22.943.839,73
	MAL VE HİZMET ALIMLARI	1.671.377,63

DEVLET HASTANESİ	PERSONEL GİDERİ	8.395.015,47
	MAL VE HİZMET ALIMLARI	166.891,97

TARIM VE ORMAN MÜDÜRLÜĞÜ	PERSONEL GİDERİ	1.102.016,57
	MAL VE HİZMET ALIMLARI	68.881,56

İLÇE SEÇİM MÜDÜRLÜĞÜ	PERSONEL GİDERİ	159.278,06
	MAL VE HİZMET ALIMLARI	277,50

HALK KÜTÜPHANESİ	PERSONEL GİDERİ	85.904,53
	MAL VE HİZMET ALIMLARI	21.355,77

SOSYAL HİZMET MERKEZİ	PERSONEL GİDERİ	83.028,60
	MAL VE HİZMET ALIMLARI	1.298

LİMAN BAŞKANLIĞI	PERSONEL GİDERİ	201.054,16
	MAL VE HİZMET ALIMLARI	9.846,50

ADLİYE	PERSONEL GİDERİ	1.755.091,11
	MAL VE HİZMET ALIMLARI	479.642,62

- Dairemiz Muhakemat Servisince yapılan işlemlere ait istatistiki bilgiler aşağıda verilmiştir.

HAZİNE ALEYHİNE AÇILAN HUKUK DAVALARI	ADEDİ
	30

VERGİ DAVALARI	ADEDİ
	1

AYANCIK KAYMAKAMLIĞI
İLÇE ÖZEL İDARESİ

- **PERSONEL DURUMU :**

*İlçe Özel İdare Müdürlüğü bünyesinde; Bir Şef bulunmakta olup ve Müdür vekaletine bakmaktadır. Norm kadro uygulamasına göre Müdür ve Memur Kadroları bulunmaktadır.

*13 tane Sinop İl Özel İdaresi Şirket Personeli ve 1 tane Sinop İl Özel İdaresi Kadrolu İş makine Yağcısı bulunmaktadır.

- **FAALİYET ALANI:**

*İlçe Özel İdare Müdürlüğü, Belediye Mücavir alanı dışında bulunan 71 köyümüzün içme suyu, yol vb. altyapı ihtiyaçlarını İl Genel Meclis Kararı ile verilen işlerin ihale işlemlerini, Köy ve Mahalle Muhtarlıklarının maaş işlerini, Bütçe ile İlçe Milli Eğitim Müdürlüğüne tahsis edilen ödeneklerin harcama işlemlerini, Kaymakamlık lojmanının bakım, onarım, akaryakıt vb. işlerini, İlçe Özel İdare Müdürlüğünün personelinin tüm özlük işlemlerini takip etmek ve Adrese Dayalı Nüfus Kayıt İşlemlerinin köylerde bulunan vatandaşların numarataj işlemleri ve talep dilekçelerinin cevaplanması işlerini yürütmektedir.

- **YERLEŞİM DURUMU :**

  İlçe Özel İdare Müdürlüğü Hükümet konağının 3. katında bulunan hizmet binasında yerleşik durumdadır.

- **GAYRİMENKUL DURUMU:**

  Mülkiyeti Müdürlüğümüze ait 2 katlı kargın İlçe Özel İdare Müdürlüğü Binası (şuanda kullanılmamaktadır) bulunmaktadır.

- **İHTİYAÇLAR:**

  İlçe Özel İdare Müdürlüğü'nün personel ihtiyacı bulunmaktadır. Donanım açısından herhangi bir ihtiyacı bulunmamaktadır.

- **GELİRLERİ :**

***İl Özel İdaresi Genel Sekreterliğinden gönderilen ödenekler,**

*** İdari para cezaları,**

*** Kantin kira payları,**

*** İlçemizde faaliyette olan madenlerden Özel İdare Payı,**

*** Milli Emlak Satışından Özel İdare Payı,**

1. VE 2. DERECE ÖNCELİKLİ KÖY YOLLARIMIZ (KM)	
ASFALT	304,594
STABİLİZE	480,932
TESVİYE	100,761
HAM YOL	15,200
SSB	6,900
BSK	1,000
BETON	8,850
	918,237

KÖY İÇİ YOLLAR	GRUP YOLLARI (KM)	1. DERECE YOLLAR (KM)	2. DERECE YOLLAR (KM)
ASFALT	19,669	24,049	0,496
STABİLİZE	6,450	50,500	2,689
TESVİYE	0,000	1,223	0,726
SSB	0,500	0,000	0,385
BSK	0,000	0,000	0,000
BETON	0,000	0,795	0,000
	26,619	76,567	4,296

2020 YILI BAKIMEVİ ÇALIŞMALARIMIZ	
YAPILAN İŞLER	KM/M³
1.Kat Asfalt Sathi Kaplama	9,2 Km (8,0 Km Devam ediyor)
2. Kat Asfalt Sathi Kaplama	6,60 Km
Malzemeli Bakım Çalışması+stabilize	78,92 Km
Heyelan Temizliği	10.000 m³
Dolgu Çalışması	6,5 Km
Asfalt Yama Çalışması	75,7 Km
Greyderli Bakım Çalışması	383,6 Km

2020 YILI 2. KAT ASFALT KAPLAMA YAPIM İŞLERİ	
YENİCE KÖY YOLU	1,40 Km (Bitti)
ZAVİYE KÖYÜ ÇAY MAH. YOLU	1,20 Km **(Bitti)**
KUMLUK GRUP YOLU	4,00 Km **(Bitti)**
TOPLAM	6,60 Km **(Bitti)**

2020 YILI 1. KAT ASFALT KAPLAMA YAPIM İŞLERİ	
AĞAÇLI-ABDULKADİR GRUP YOLU	8,00 Km (Devam Ediyor)
TARAKCI KÖYÜ GEBELİT	0,30 Km **(Bitti)**
ARMUTLUYAZI KÖYÜ	0,40 Km **(Bitti)**
ÇAYLIOĞLU KÖYÜ İSTEFAN MEVKİİ	0,50 Km **(Bitti)**
TOPLAM	1,20 Km**(Bitti)**

2020 YILI AYANCIK BAKIMEVİ STABİLİZE YOL BAKIM VE ONARIM ÇALIŞMASI

S.N	İŞİN ADI	Uygulama (km.)	AÇIKLAMA
1	BELPINAR KÖY VE MAHALLE YOLLARI	6	GREYDERLİ BAKIM
2	BELPINAR KÖY VE MAHALLE YOLLARI	6	STB KAPLAMA
3	KOZSÖKÜ KÖYÜ MAHALLE YOLLARI	3	GREYDERLİ BAKIM
4	KOZSÖKÜ KÖYÜ MAHALLE YOLLARI	3	STB KAPLAMA
5	TARAKCI KÖY MAHALLE YOL	2	STB KAPLAMA
6	ERİKLİ KÖYÜ	2	GREYDERLİ BAKIM
7	ARMUTLUYAZI KÖYÜ YUKARI MAHALLE	1	STB KAPLAMA
8	ARMUTLUYAZI KÖYÜ	10	GREYDERLİ BAKIM
9	SÖKÜÇAYIRI MAHALLE YOLU	1	MALZEMELİ BAKIM
10	SOFU KÖYÜ	0,5	GREYDERLİ BAKIM
11	GÖLKÖY KÖYÜ YOLU	4,5	GREYDERLİ BAKIM
12	DERE KÖY MRK MAH.	3	GREYDERLİ BAKIM
13	DOLAY KÖYÜ	4	GREYDERLİ BAKIM
14	DAVUTLU KÖY YOLU	10	GREYDERLİ BAKIM
15	KEPEZ - ÇAYBAŞI GRUP YOLU	6	GREYDERLİ BAKIM

2020 YILI AYANCIK BAKIMEVİ STABİLİZE YOL BAKIM VE ONARIM ÇALIŞMASI

S.N	İŞİN ADI	Uygulama (km.)	AÇIKLAMA
16	BABAÇAY - KIRINDI KARAKESTANE BAŞGEDİK	10	GREYDERLİ BAKIM
17	M.KEMAL PAŞA KÖYÜ	5	GREYDERLİ BAKIM
18	KALDIRAYAK KÖYÜ KUMLUĞA İNEN YOL	5	GREYDERLİ BAKIM
19	ÇAYLIOĞLU KÖY YOLU	4	GREYDERLİ BAKIM
20	ÇAYLIOĞLU KÖY YOLU	1	MALZEMELİ BAKIM
21	BAKIRLI GRUP YOLU	5	GREYDERLİ BAKIM
22	İNALTI - AVDULLU KÖYLERİ	2	GREYDERLİ BAKIM
23	PAZARCIK GRUP YOLU	4	GREYDERLİ BAKIM
24	ZİNDAN GRUP YOLU	5	GREYDERLİ BAKIM
25	AKÖREN KÖYÜ MAH. YOLU	1	STB KAPLAMA
26	ALİ KÖYÜ	0,5	MALZEMELİ BAKIM
27	MADEN KÖYÜ	3,5	GREYDERLİ BAKIM
28	MADEN KÖYÜ	3,5	STB KAPLAMA
29	YENİCE KÖY ABAZALAR MAH	1,5	GREYDERLİ BAKIM
30	YENİCE KÖY ABAZALAR MAH	2,5	STB KAPLAMA

2020 YILI AYANCIK BAKIMEVİ STABİLİZE YOL BAKIM VE ONARIM ÇALIŞMASI

S.N	İŞİN ADI	Uygulama (km.)	AÇIKLAMA
31	ÜNLÜCE KÖYÜ MAH. YOLU	0,3	MALZEMELİ BAKIM
32	TÜRKMEN KÖYÜ ÇALI MAH.	0,5	MALZEMELİ BAKIM
33	AYGÖRDÜ KÖYÜ ÇİRGÖLÜ MAH.	0,5	MALZEMELİ BAKIM
34	KURTKÖY MAHALLE YOLLARI	10	GREYDERLİ BAKIM
35	KURTKÖY MAHALLE YOLLARI	10	STB KAPLAMA
36	AĞAÇLI - ABDULKADİR GRUP YOLU	9	GREYDERLİ BAKIM
37	AĞAÇLI - ABDULKADİR GRUP YOLU	9	STB KAPLAMA

ASFALT YAMA YAPIM ÇALIŞMASI

S.N	İŞİN ADI	Uygulama (km.)	Açıklama
1	KUMLUK GRUP YOLU	14	ASFALT YAMA
2	HÜSEYİNBEY KÖYÜ YOLU	8	ASFALT YAMA
3	DEREKÖYÜ	4,5	ASFALT YAMA
4	BAHÇELİ KÖY YOLU	3	ASFALT YAMA
5	DEDEAĞAÇ HATİP-TÜRKMEN GRUP YOLU	14	ASFALT YAMA
6	BAKIRLI KÖY YOLU	4	ASFALT YAMA
7	AŞAĞI KÖY	3	ASFALT YAMA
8	ZAVİYE KÖYÜ ÇAY MAH.	1,5	ASFALT YAMA
9	ZİNDAN GRUP YOLU	2,5	ASFALT YAMA
10	MESTAN KÖYÜ	2	ASFALT YAMA
11	BABAÇAY-KIRINDI-KARAKESTANE GRUP YOLU	8	ASFALT YAMA
12	ZAVİYE KÖYÜ	3,2	ASFALT YAMA
13	YENİCE KÖY	4	ASFALT YAMA

ASFALT YAMA ÇALIŞMASI

ASFALT YAMA ÇALIŞMASI

BETON YOL DOLGU ÇALIŞMASI

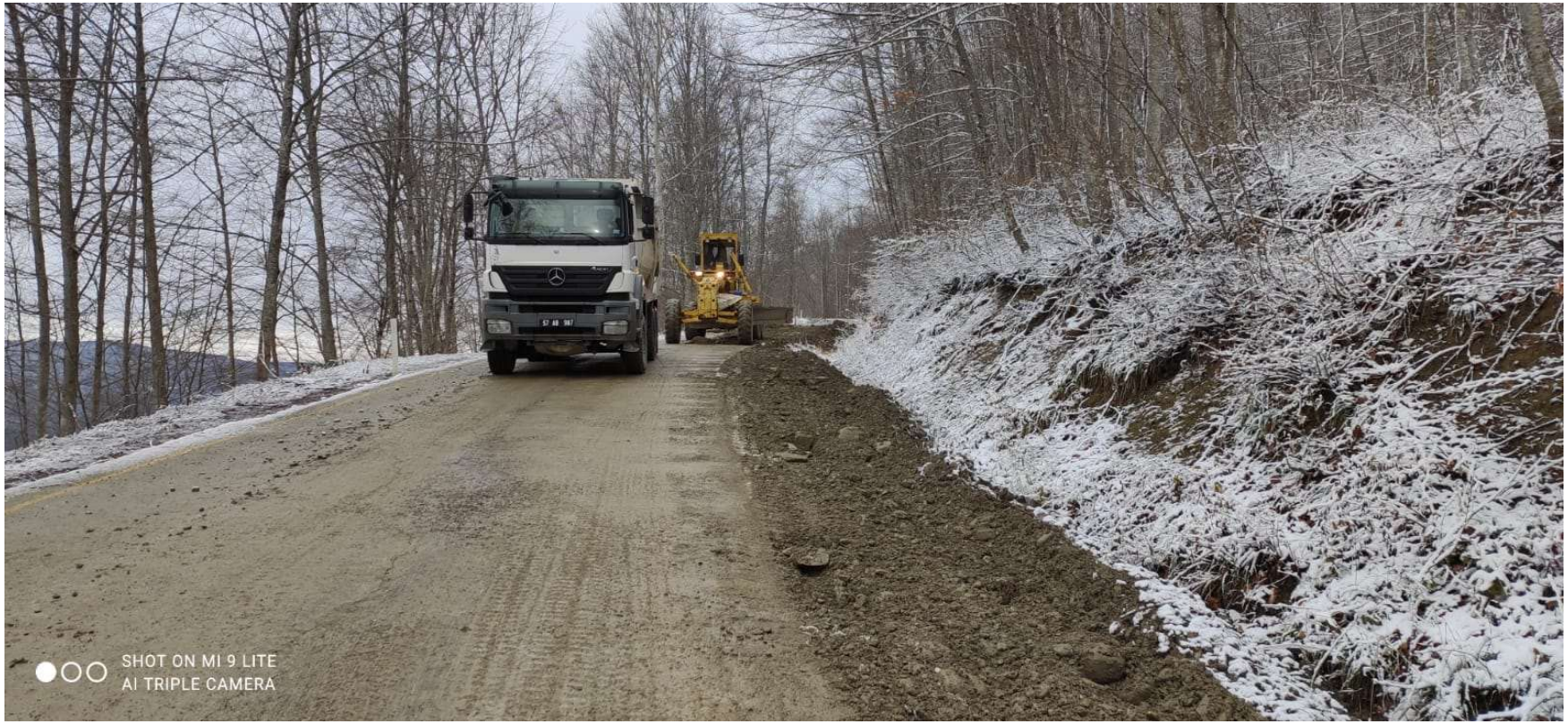

BETON YOL DOLGU ÇALIŞMASI

S.N	İŞİN ADI	Uygulama (km.)	Açıklama
1	KÖSEYAKASI KÖYÜ	1,2	BETON YOL DOLGUSU
2	AYGÖRDÜ KÖYÜ	1	BETON YOL DOLGUSU
3	BELPINAR KÖYÜ	1	BETON YOL DOLGUSU
4	KALDIRAYAK KÖYÜ	3	BETON YOL DOLGUSU
5	PAZARCIK KÖYÜ	0,3	BETON YOL DOLGUSU

KARLA MÜCADELE ÇALIŞMASI

Karla Mücadele kapsamında köy yollarının tamamı açılmış olup vatandaşın mağdur olmaması için İl Özel İdaresi Ayancık Bakımevi ekiplerinin çalışmaları devam etmektedir.

KARLA MÜCADELE ÇALIŞMASI

AYANCIK KAYMAKAMLIĞI KÖYLERE HİZMET GÖTÜRME BİRLİĞİ

KÖYDES ÇALIŞMALARI

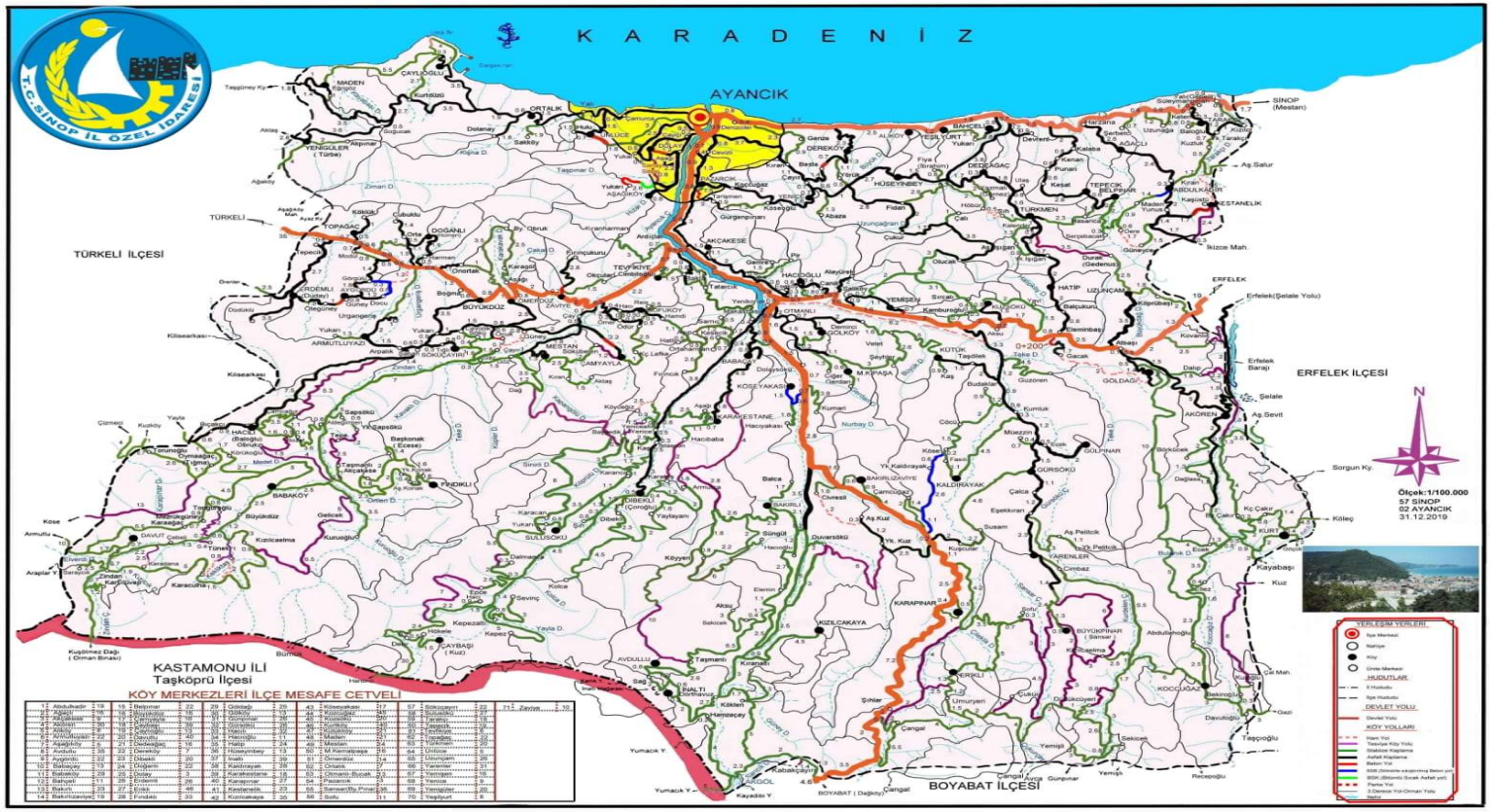

- İlçe genelinde köy yol ağı 918,237 km'dir.
  304.594 km si asfalt yoldur.

2020 YILI KÖYDES ÇALIŞMALARI

- **2020 yılında İlçemiz Köylere Hizmet Götürme Birliğine toplam KÖYDES ÖDENEĞİ olarak;**

6.593.012,00 TL ödenek tahsis edilmiştir.

2020 YILI KÖYDES ÇALIŞMALARI

TOPLAM KÖYDES ÖDENEĞİ	6.593.012,00 TL
ASFALT ALIMI	988.951,00 TL
AKARYAKIT ALIMI	659.301,00 TL
YEDEK PARÇA ALIMI	329.651,00 TL
YÖNETİM GİDERİ	197.790,00 TL
KULLANILABİLİR ÖDENEK	4.417.319,00 TL
TOPLAM KÖYDES ÖDENEĞİ	6.593.012,00 TL

2020 YILI KÖYDES ÇALIŞMALARI

KÖYDES PROJELERİ	*AÇIKLAMA*	*AÇIKLAMA*
2020 YILI KÖYDES 1. KAT ASFALT YOL PROJELERİ	**20,30 Km**	**BİTTİ**
2020 YILI KÖYDES KLASİK YAŞ BETON YOL PROJELERİ	**0,8 KM**	**BİTTİ**
2020 YILI KÖYDES İÇMESUYU PROJELERİ	**6 Adet İçmesuyu Projesi**	**BİTTİ**

2020 YILI KÖYDES YOL PROGRAMI

İŞİN ADI		İŞİN DURUMU
Ky.İlt.Sırçalı Mah. Yolu (K.K.N: 18) İly.İlt.Kozsökü-Yavi Mah. Yolu (K.K.N: 19)	Stabilizeden 1. Kat Asfalt Dönüşüm **(1,70 KM)**	BİTTİ
İly.İlt.Tepecik -Belpınar Grup Yolu (K.K.N:33)	Stabilizeden 1. Kat Asfalt Dönüşüm **(4 KM)**	BİTTİ
İly.İlt.Otmalı-Demirci-Şeyhler Mah. Yolu (KKN: 103)	Stabilizeden 1. Kat Asfalt Dönüşüm **(2 KM)**	BİTTİ
Ky.İlt.TarakçıKızılot Mah. Yolu (KKN:40)	Stabilizeden 1. Kat Asfalt Dönüşüm **(1 KM)**	BİTTİ
Ky.İlt. Urgangerişi- Armutluyazı Köyyolu	Stabilizeden 1. Kat Asfalt Dönüşüm **(2,20 KM)**	BİTTİ
Ky.İlt. Söküçayırı-Armutluyazı Grup Yolu (Armutluyazı-Merkez)	Stabilizeden 1. Kat Asfalt Dönüşüm **(0,60 KM)**	BİTTİ
İly.İlt.Aygördü-Erdemli Grup Yolu	Stabilizeden 1. Kat Asfalt Dönüşüm **(0,30 KM)**	BİTTİ
Ky.İlt.Tarakçı-Kızılcaot Mh. Yolu (GEBELİT)	Stabilizeden 1. Kat Asfalt Dönüşüm **(0,50 KM)**	BİTTİ
Ky.İlt.Yenice-Kozcuğaz Mah. Yolu	Stabilizeden 1. Kat Asfalt Dönüşüm **(5,20 KM)**	BİTTİ
İly.İlt. Kozsökü-Yavi Mah. Yolu	Stabilizeden 1. Kat Asfalt Dönüşüm **(0,40 KM)**	BİTTİ
İly.İlt.Otmanlı-Demirci-Şeyhler Mah Yolu	Stabilizeden 1. Kat Asfalt Dönüşüm **(2,40 KM)**	BİTTİ
TOPLAM	**20,30 KM**	**BİTTİ**

2020 KÖYDES 1. KAT ASFALT KAPLAMA İŞİ

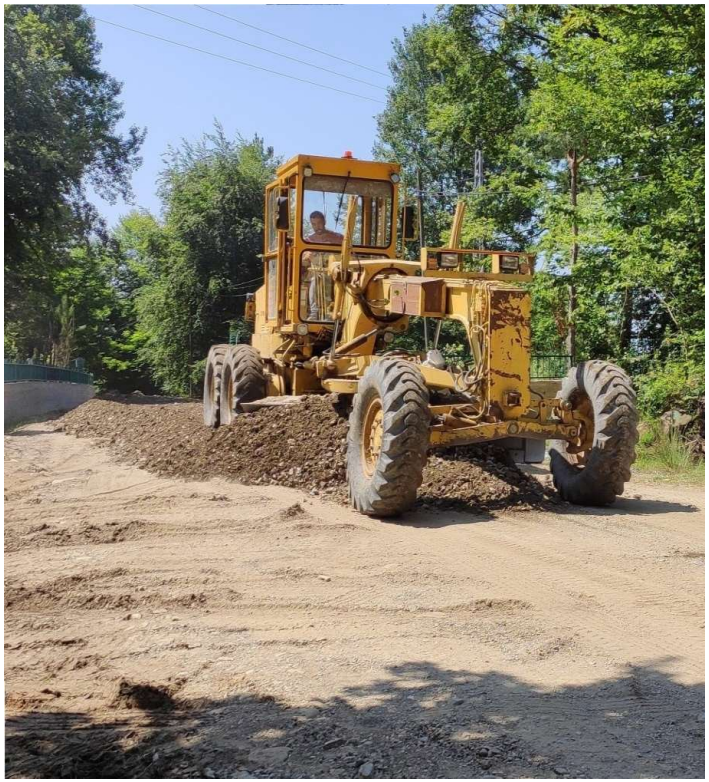

<u>KOZSÖKÜ SIRÇALI KÖY YOLU:</u> 18-19 No’ lu Kontrol Kesim Noktalı Yol 1+700 km 1. Kat Asfalt Kaplama yapılmıştır.

2020 KÖYDES 1. KAT ASFALT KAPLAMA İŞİ

TEPECİK - BELPINAR YOLU: 33 No’ lu Kontrol Kesim Noktalı Yol 4+000 km 1. Kat Asfalt Kaplama yapılmıştır.

2020 KÖYDES 1. KAT ASFALT KAPLAMA İŞİ

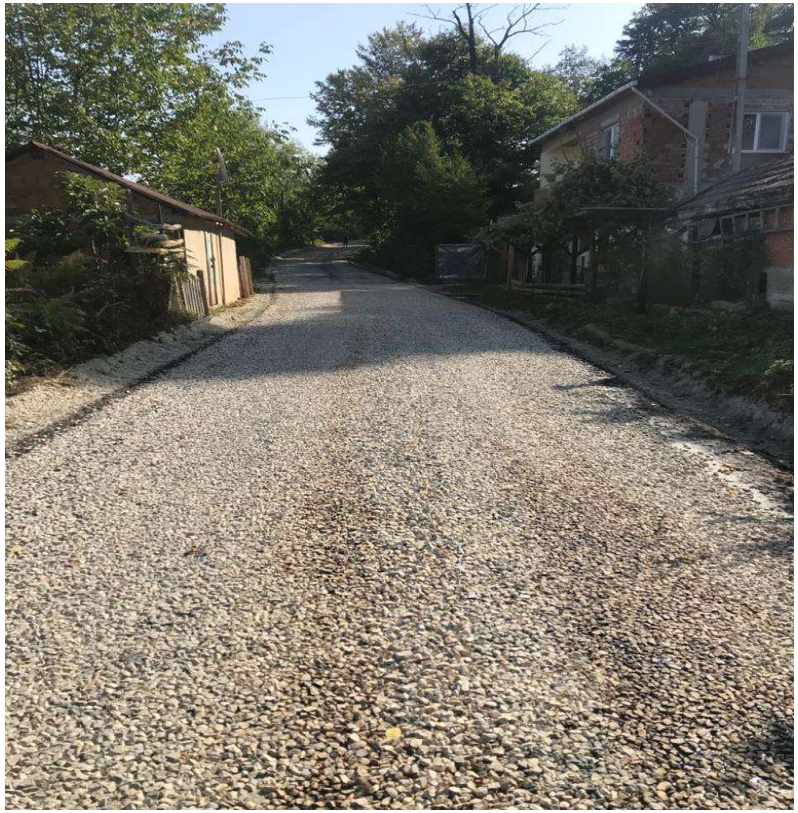

<u>GÖLKÖYÜ VELET MH. KÖY YOLU:</u> 103 No’ lu Kontrol Kesim Noktalı Yol 2+000 km 1. Kat Asfalt Kaplama yapılmıştır.

2020 KÖYDES 1. KAT ASFALT KAPLAMA İŞİ

<u>TARAKCI KÖYÜ KIZILOT MH. KÖY YOLU:</u> 40 No’ lu Kontrol Kesim Noktalı Yol 1+000 km 1. Kat Asfalt Kaplama yapılmıştır.

2020 KÖYDES EK 1. KAT ASFALT KAPLAMA İŞİ

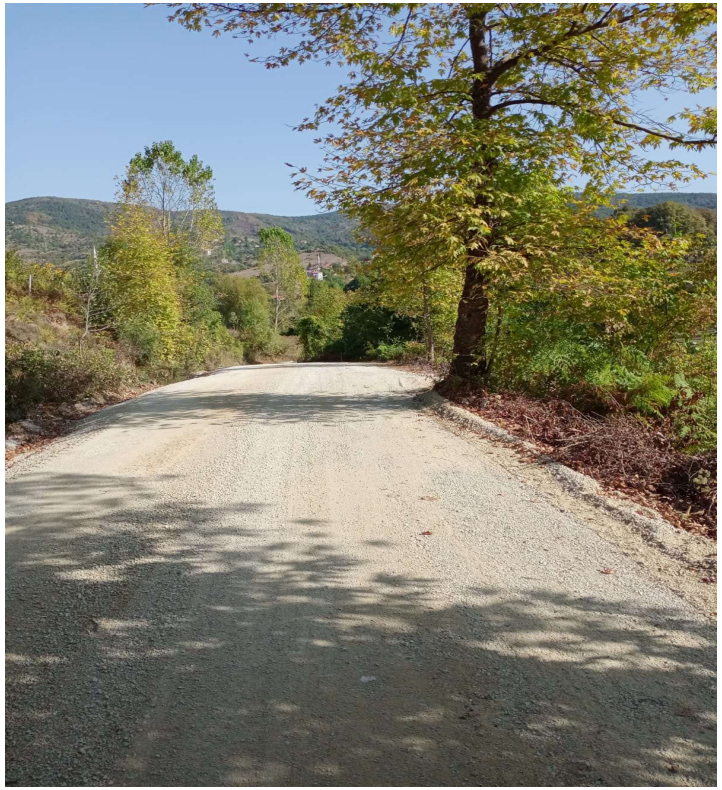

<u>ARMUTLUYAZI KÖYÜ URGANGİRİŞİ MH. YOLU :</u> 196 No’ lu Kontrol Kesim Noktalı Yol 2+200 km 1. Kat Asfalt Kaplama yapılmıştır.

2020 KÖYDES EK 1. KAT ASFALT KAPLAMA İŞİ

<u>ARMUTLUYAZI KÖYÜ YUKARI MH. GRUP YOLU :</u> 192 No’ lu Kontrol Kesim Noktalı Yol 0+600 km 1. Kat Asfalt Kaplama yapılmıştır.

2020 KÖYDES EK 1. KAT ASFALT KAPLAMA İŞİ

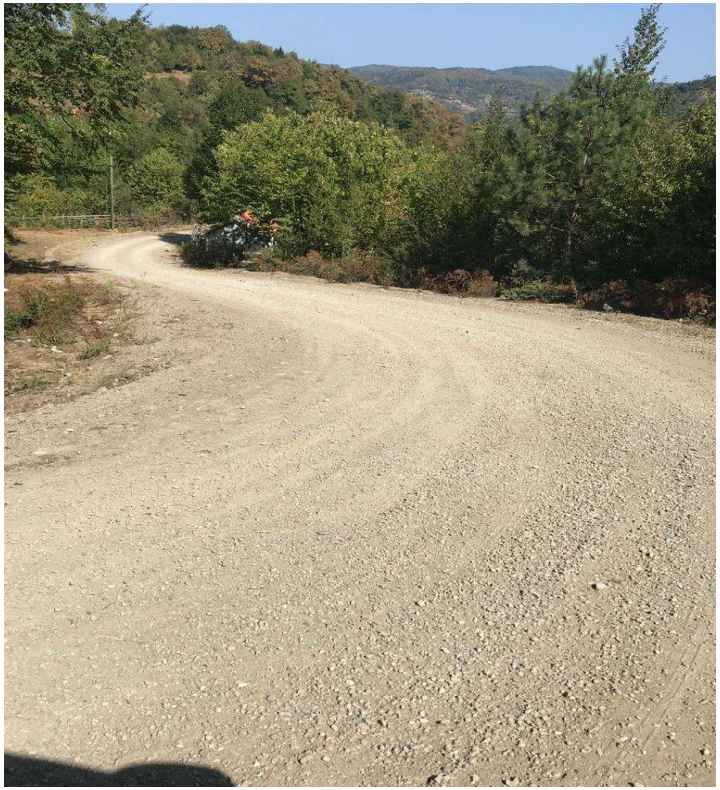

<u>AYGÖRDÜ - ERDEMLİ GRUP YOLU :</u> 201 No’ lu Kontrol Kesim Noktalı Yol 0+300 km 1. Kat Asfalt Kaplama yapılmıştır.

2020 KÖYDES EK 1. KAT ASFALT KAPLAMA İŞİ

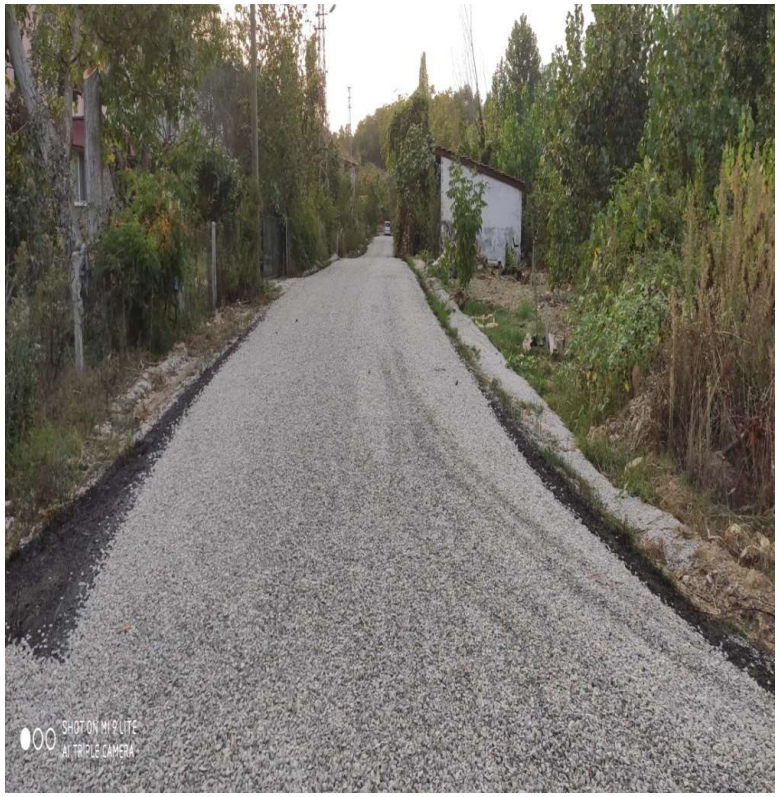

<u>TARAKÇI KÖYÜ KIZILOT MH. GEBELİT MEVKİİ :</u> 40 No’ lu Kontrol Kesim Noktalı Yol 0+500 km 1. Kat Asfalt Kaplama yapılmıştır.

2020 YILI KLASİK YAŞ BETON YOL

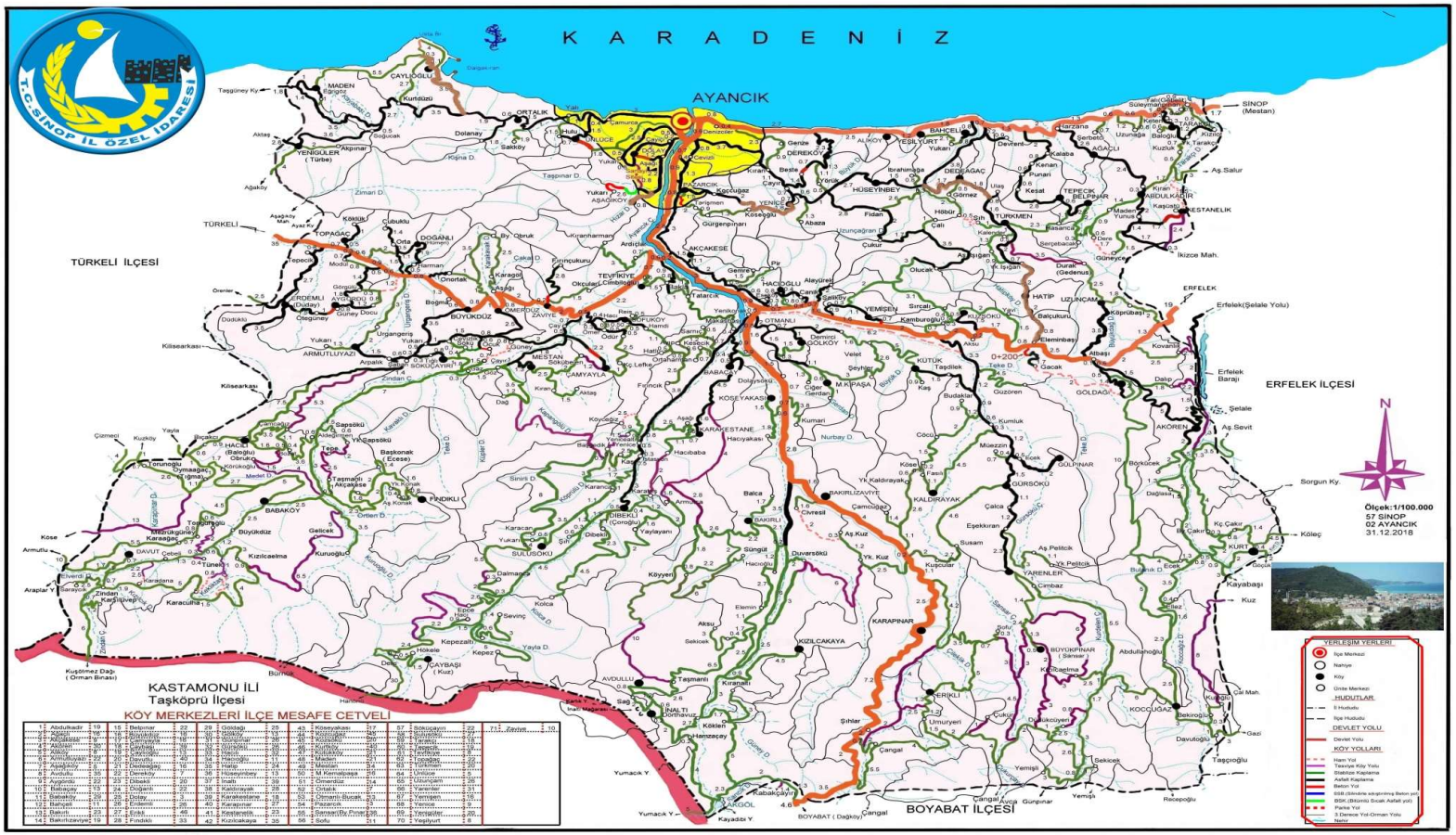

2020 yılı KÖYDES kapsamında (0,8 km) Klasik Yaş Beton yol yapılmıştır.

2020 KÖYDES BETON YOL YAPIM İŞİ

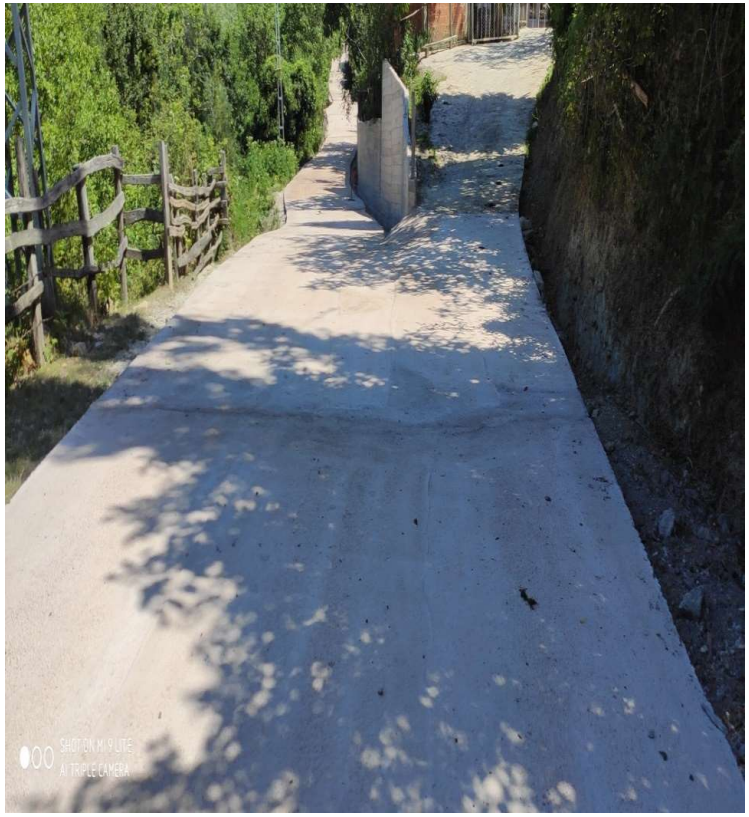

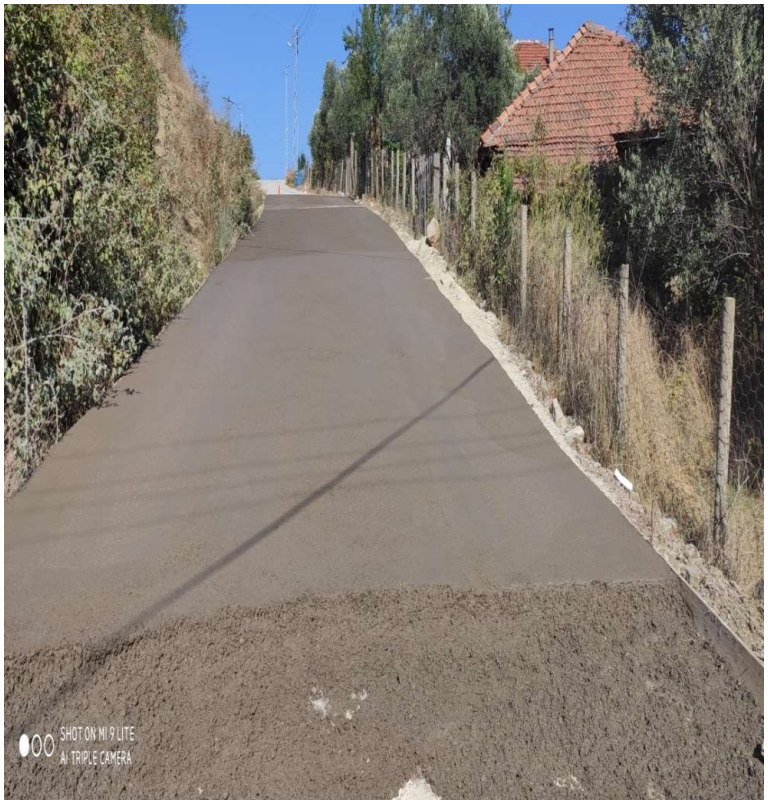

<u>ÇAYLIOĞLU KÖYÜ MERKEZ VE KURTDÜZ MH. YOLU:</u> 225-230 No' lu Kontrol Kesim Noktalı Yol 0+850 km Beton yol yapılmıştır.

2020 YILI KÖYDES BETON YOL PROGRAMI

İŞİN ADI		İŞİN BEDELİ	İŞİN DURUMU
Ky.İlt. Maden-Çaylıoğlu Köyyolu (K.K.N: 225) Ky.İlt. Çaylıoğlu-KurtduzüMh. Yolu (K.K.N: 230)	Stabilizeden Klasik Yaş Beton Yol Dönüşüm **(0,8 KM)**	214.760,00 TL	BİTTİ

2020 YILI İÇME SUYU YAPIM İŞLERİ

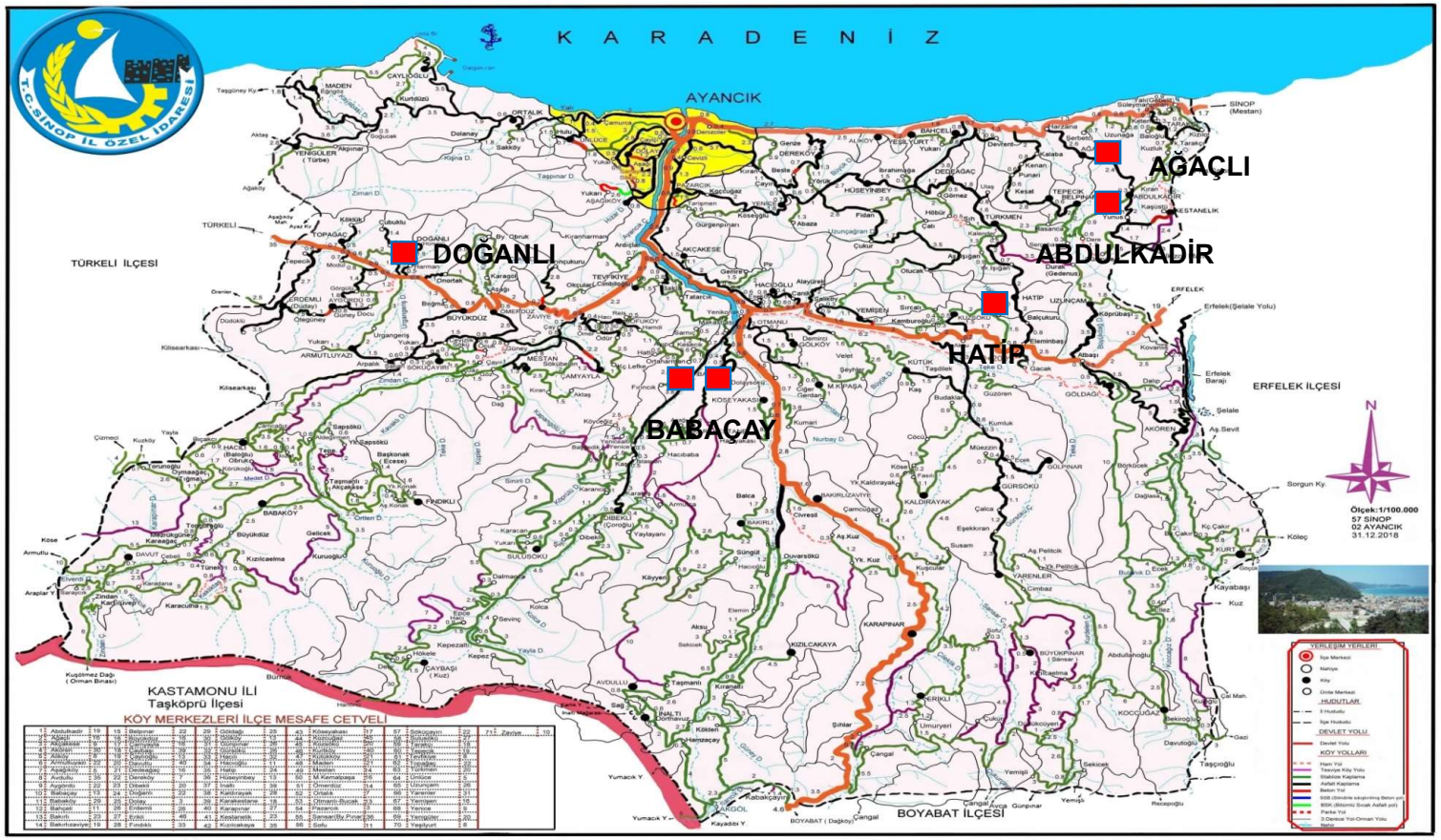

2020 yılı KÖYDES kapsamında 6 adet içmesuyu projesi yapılmıştır.

2020 YILI KÖYDES İÇMESUYUPROGRAMI

İŞİN ADI	İŞİN BEDELİ	İŞİN DURUMU
Abdulkadir Köyü İçmesuyu Yapım İşi	136.404,76 TL	BİTTİ
Babaçay Köyü Merkez (Kırındı)Mah. İsale Hattı Onarımı İşi	113.551,40 TL	BİTTİ
Babaçay Köyü Aşağı Kırındı Mah. İlave Şebeke Hattı Yapımı İşi	29.500,00 TL	BİTTİ
Ağaçlı Köyü Harzana (yalı) Mah. İçmesuyu	168.102,80 TL	BİTTİ
Hatip Köyü İçmesuyu Terfi Hattı	175.524,53 TL	BİTTİ
Doğanlı Köyü Orta-Hümer-Harmanlar Mah. Ek İçmesuyu	165.45834 TL	BİTTİ

2020 KÖYDES İÇMESUYU YAPIM İŞLERİ

<u>ABDULKADİR KÖYÜ :</u> İçmesuyu yapım işi

2020 KÖYDES İÇMESUYU YAPIM İŞLERİ

<u>ABDULKADİR KÖYÜ :</u> İçmesuyu yapım işi

2020 KÖYDES İÇMESUYU YAPIM İŞLERİ

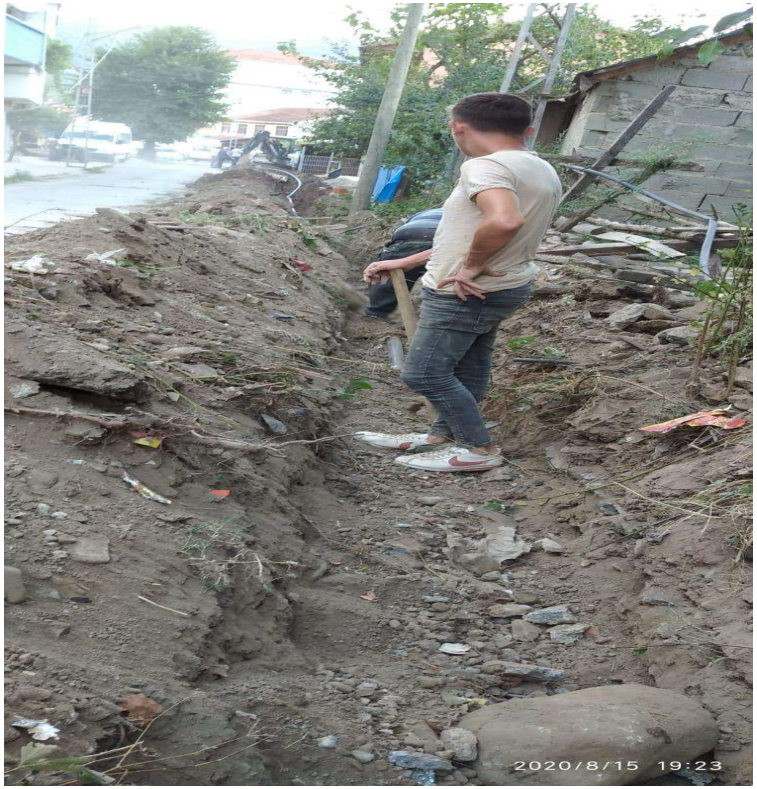

<u>BABAÇAY KÖYÜ AŞ KIRINDI MAH. :</u> İçmesuyu yapım işi

2020 KÖYDES İÇMESUYU YAPIM İŞLERİ

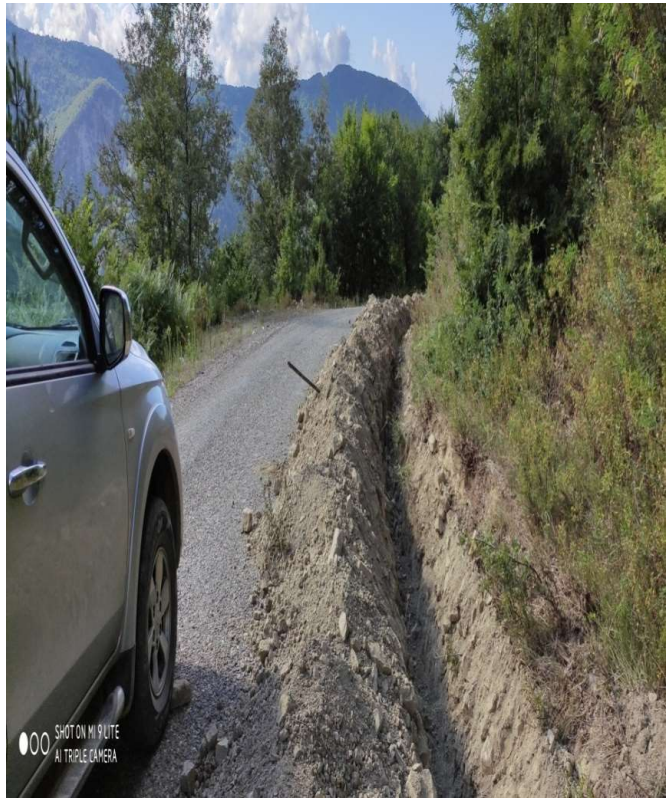

<u>BABAÇAY KÖYÜ YK KIRINDI MAH. :</u> İçmesuyu yapım işi

2020 KÖYDES İÇMESUYU YAPIM İŞLERİ

<u>DOĞANLI KÖYÜ. :</u> İçmesuyu yapım işi

2020 KÖYDES İÇMESUYU YAPIM İŞLERİ

<u>AĞAÇLI KÖYÜ :</u> İçmesuyu yapım işi

2020 KÖYDES İÇMESUYU YAPIM İŞLERİ

<u>HATİP KÖYÜ :</u> İçmesuyu yapım işi

2020 YILI KÖYDES HARİCİ

05.09.2020-295 İL GENEL MECLİSİ KARARIYLA TAHSİS EDİLEN ÖDENEKLER (KÖY YARDIMI)

	KÖYÜN ADI	TUTAR	TAHSİS	YOLA GİDEN BETON MİKTARI (m^3)	AÇIKLAMA
1	YEŞİLYURT KÖYÜ	70.000,00 TL	BETON YOL	300	800 mt yapıldı.
2	ALİKÖY	35.000,00 TL	BETON YOL	150	300 mt yapıldı.
3	BAHÇELİ KÖYÜ	14.000,00 TL	BETON YOL	60	150 mt yapıldı.
4	KÖSEYAKASI KÖYÜ	40.000,00 TL	BETON YOL	160	400 mt yapıldı.
5	AYGÖRDÜ KÖYÜ	45.000,00 TL	BETON YOL	175	500 mt yapıldı.
6	ÜNLÜCE KÖYÜ	34.000,00 TL	BETON YOL	140	350 mt yapıldı.
7	YENİCE KÖY	12.000,00 TL	BETON YOL	50	125 mt yapıldı.
8	DEREKÖY	65.000,00 TL	BETON YOL	280	700 mt yapıldı.
9	AKÇAKESE KÖYÜ	30.000,00 TL	BETON YOL	120	300 mt yapıldı.
10	KOZSÖKÜ KÖYÜ KAYIMOĞLU	10.000,00 TL	BETON YOL	36	120 mt (Devam ediyor)
11	PAZARCIK KÖYÜ	110.000,00 TL	BETON YOL	424	608 mt yapıldı.
12	GÖLDAĞI	5.150,00 TL	İÇMESUYU BORUSU ALIMI		İşlemler devam ediyor.
13	DEREKÖY	5.500,00 TL	İÇMESUYU BORUSU ALIMI		İşlemler yapıldı.
14	AYGÖRDÜ KÖYÜ	4.400,00 TL	SPİRAL BORU (600'LÜK)		İşlemler devam ediyor.
15	DEDEAĞAÇ KÖYÜ	8.000,00 TL	SU DEPOSU BAKIM ONARIM KALEBODUR-FAYANS-ÇİMENTO ALIMI		İşlemler yapıldı.
	TOPLAM	**488.050,00 TL**			

2020 YILI KÖYDES HARİCİ

05.10.2020-329 İL GENEL MECLİSİ KARARIYLA TAHSİS EDİLEN ÖDENEKLER (KÖY YARDIMI)

	KÖYÜN ADI	TUTAR	TAHSİS	AÇIKLAMA
1	KARAPINAR KÖYÜ	7.000,00 TL	BETON YOL	İşlemler yapıldı.
2	AKÖREN KÖYÜ	7.000,00 TL	İÇMESUYU BORUSU, BAKIM ONARIM VE YAPI İŞİ	İşlemler yapıldı.
3	KÜTÜK KÖYÜ	15.000,00 TL	KÖY KONAĞI BETON DUVAR YAPIM İŞİ	İşlemler yapıldı.
4	TARAKÇI KÖYÜ	6.000,00 TL	KÖY OKULUNDA ZEMİN BETONU ALIMI	İşlemler devam ediyor.
5	HATİP KÖYÜ	7.000,00 TL	KÖY ÇEŞMELERİNİN BAKIM VE ONARIMI	İşlemler yapıldı.
	TOPLAM	**42.000,00 TL**		

2020 YILI KÖYDES HARİCİ

(KÖY YARDIMI)

2020 YILI KÖYDES HARİCİ

(KÖY YARDIMI)

2020 YILI KÖYDES HARİCİ

(KÖY YARDIMI)

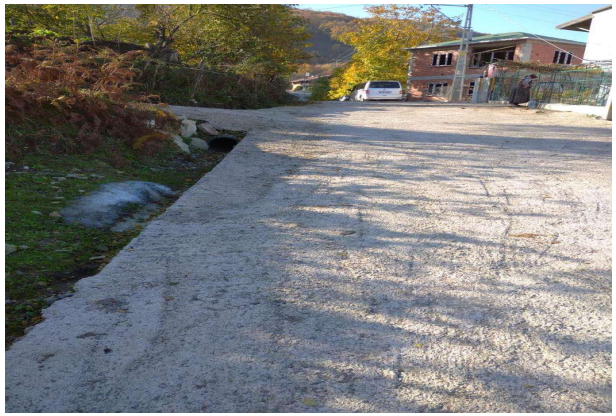

AYANCIK KAYMAKAMLIĞI
TOPLUM SAĞLIĞI MERKEZİ

Toplum Sağlığı Merkezi Başkanlığımız yaklaşık 24 bin nüfusa sağlık hizmeti vermektedir

- Toplum Sağlığı Merkezimiz ilçe merkezinde bulunan hizmet binasında hizmet vermekte olup, bağlı 6 Aile Hekimliği Birimi bulunmaktadır. 570206 Nolu Aile Hekimliği Biriminde Aile Hekimi ve Aile Sağlığı Elemanı geçici görevlendirme ile görev yapmaktadır. Diğer birimlerimizde personel bulunmakta ve aktif görev yapılmaktadır. Kurumumuza bağlı 2 sağlık evi bulunmakta ancak personeli bulunmamaktadır.

Toplum Sağlığı Merkezi Personel Sayı ve Unvanları

- 1 TSM Başkanı
- 2 Tabip
- 1 Tıbbi Sekreter
- 3 Toplum Sağlığı Teknisyeni
- 2 Çevre Sağlığı Teknisyeni
- 3 Ebe
- 2 Hemşire
- 2 Hizmetli
- 1 Şoför (Şirket Elemanı)

Toplum Sağlığı Merkezimize bağlı Aile Hekimliği Birimleri Personel Sayı ve Durumları

- 5 Hekim
- 3 Ebe
- 1 Toplum Sağlığı Teknisyeni
- 1 Hemşire

Aile Hekimliği Birimlerimiz

- 570201- 1 Aile Hekimi, 1 Aile Sağlığı Elemanı
- 570202- 1 Aile Hekimi, 1 Aile Sağlığı Elemanı
- 570203- 1 Aile Hekimi, 1 Aile Sağlığı Elemanı
- 570204- 1 Aile Hekimi, 1 Aile Sağlığı Elemanı
- 570205- 1 Aile Hekimi, 1 Aile Sağlığı Elemanı
- 570206- Geçici Görevlendirme ile görev yapan Aile Hekimi ve Aile Sağlığı Elemanı

Araç Durumu

- Toplum Sağlığı Merkezimizde 1 Adet Fiat Doblo Marka kiralık aracımız bulunmaktadır.
- İlçemiz 112 Acil Sağlık Hizmetleri İstasyonunda 1 adet ford transit ve 1 adet pajero marka ambulans bulunmaktadır.

Aile Hekimliği Hizmetleri

- *-Muayene Verileri: 2020 Yılı itibari ile ASM'lerimizde yapılan toplam muayene sayısı ise 71.301'dir.
- *-Hasta muayenesi yanında Anne ve Bebek sağlığı vb tüm koruyucu sağlık hizmetleri Aile Hekimliklerince verilmektedir.

Doğum ve Ölüm Verileri

- *-Gebelik ve Doğum Verileri: 2020 yılında 190 Adet yeni gebelik tespiti yapılmıştır.
- *-İlçemizde aynı dönemde 169 canlı, 1 ölü doğum ve 15 adet düşük vakası gerçekleşmiştir. Canlı doğumlardan 115’ i sezeryan müdahaleli, 54’ ü normal doğum şeklinde gerçekleşmiştir.
- *-Ölüm Verileri: Bölgemizde 2020 yılında ÖBS verilerine göre 52 ölüm gerçekleşmiştir.

Toplum Sağlığı Merkezi Başkanlığımızca Yapılan Hizmetler

- * Sigara Denetimleri
- * Çevre sağlığı hizmetleri, düzenli su numunesi tahlili.
- * Koruyucu sağlık hizmetleri
- * Obeziteyle mücadele hizmetleri
- * Kurumlara ve Halka bilgilendirici sağlık eğitimleri hizmeti
- * Kanser erken teşhis tarama hizmeti(KETEM)
- Covid-19 Salgını kapsamında filyasyon çalışmaları

KETEM

- *-KETEM Birimi ile koordineli olarak kanserle mücadele çalışmaları yürütülmektedir. Bu kapsamda 2020 yılı içerisinde ilçemizde 170 Kolorektal taraması ve 61 smear taraması yapılmıştır. Yapılan smear taramalarında 1 tanesi pozitif olup ilgili kurumlara yönlendirilmiştir. Mamografi taraması için İl Müdürlüğümüzün sağladığı araçla 64 kişi il merkezine gönderilmiştir. Covid-19 salgını sebebiyle 2020 yılı için hedeflenen sayılara ulaşılamamıştır.

Ağız ve Diş Sağlığı

- Covid-19 Salgını nedeniyle ilçemizde ağız ve diş sağlığına yönelik Flor vernik uygulaması yapılamamıştır.

Çevre ve Çalışan Sağlığı Birimi

- Birimimiz ilçemiz sınırları içerisinde bulunan tüm mahallelerde düzenli olarak içme suyu kontrolleri, günlük bakiye klor ölçümü ve piyasa gözetim denetim faaliyetlerini yürütmektedir.

Çevre ve Çalışan Sağlığı Birimi

AYANCIK TOPLUM SAĞLIĞI MERKEZİ BAŞKANLIĞI		
2020 YILI YERLEŞİM YERLERİNE GÖRE NUMUNE DAĞILIMI		
KÖY\MERKEZ	KONTROL İZLEM	DENETİM İZLEM
AYANCIK BELEDİYESİ KARAKESTANE	3	1
AYANCIK BELEDİYESİ AŞAĞIKÖY	3	1
Ayancık Belediyesi Terminal Su Kuyusu	0	0
Ayancık Belediyesi Pazaryeri Su Kuyusu	0	0
ORTALIK KÖYÜ	2	1
ÇAYLIOĞLU KÖYÜ	2	1
ÜNLÜCE KÖYÜ	2	1
PAZARCIK-YENİCE KÖY-DEREKÖY GRUP SUYU	2	1
TEVFİKİYE KÖYÜ	2	1
AKÇAKESE KÖYÜ	2	1
DEDEAĞAÇ KÖYÜ	2	1
ALİ KÖYÜ-YEŞİLYURT- BAHÇELİ GRUP SUYU	2	1
TÜRKMEN KÖYÜ	2	1
HÜSEYİN BEY KÖYÜ	2	1
ABDULKADİR KÖYÜ	2	1
BELPINARI KÖYÜ	2	1
TEPECİK KÖYÜ	2	1
TARAKÇI KÖYÜ	2	1
AĞAÇLI KÖYÜ	2	1
HATİP KÖYÜ	2	1
BÜYÜKDÜZ KÖYÜ	2	1
YENİKONAK KÖYÜ	2	1
AKÖREN KÖYÜ	2	1
ARMUTLUYAZI-Sökücayırı Grup Suyu	2	1
AVDULLU KÖYÜ	2	1
AYGÖRDÜ	2	1
BABA KÖYÜ	2	1
BABAÇAY KÖYÜ	2	1
BAKIRLI KÖYÜ	2	1
BAKIRLI ZAVİYE KÖYÜ	2	1
BÜYÜK PINAR KÖYÜ	2	1
ÇAMYAYLA KÖYÜ	2	1
ÇAYBAŞI KÖYÜ	2	1
DAVUTLU KÖYÜ	2	0
DİBEKLİ KÖYÜ	2	1
DOĞANLI KÖYÜ	2	1
DOLAY KÖYÜ	2	1
ERDEMLİ KÖYÜ	2	1
ERİKLİ KÖYÜ	2	1
FINDIKLI KÖYÜ	2	1
GÖL KÖYÜ	2	1
GÖLDAĞI KÖYÜ	2	1
GÜRPINAR KÖYÜ	2	1
GÜRSÖKÜ KÖYÜ	2	1
HACILI KÖYÜ	2	1
HACIOĞLU KÖYÜ	2	1
İNALTI KÖYÜ	2	1
KALDIRAYAK KÖYÜ	2	1
KARAKESTANE KÖYÜ	2	1
KARAPINAR KÖYÜ	2	1
KESTANELİK KÖYÜ	2	1
KIZILCAKAYA KÖYÜ	2	1
KOZCUĞAZ KÖYÜ	2	1
KOZSÖKÜ KÖYÜ	2	1
KÖSEYAKASI KÖYÜ	2	1
KURT KÖYÜ	2	1
KÜTÜK KÖYÜ	2	1
M.KEMAL PAŞA KÖYÜ-Otmanlı Grup Suyu	2	1
MADEN KÖYÜ	2	1
MESTAN KÖYÜ	2	1
ÖMERDÜZ KÖYÜ	2	1
SOFU KÖYÜ	2	1
SULUSÖKÜ KÖYÜ	2	1
TOPAĞAÇ KÖYÜ	1	1
UZUNÇAM KÖYÜ	2	1
YARENLER KÖYÜ	2	1
YEMİŞEN KÖYÜ	2	1
YENİGÜLER KÖYÜ	2	1
ZAVİYE KÖYÜ	2	1
TOPLAM	135	66

Çevre ve Çalışan Sağlığı Birimi

Köy Ziyaretleri ve Şikayet Değerlendirmeleri		
Aylar	Gelen Şikayet Dilekçesi Sayısı	Değerlendirme Yapılan Şikayet Sayısı
Ocak	2	2
Şubat	4	4
Mart	3	3
Nisan	4	4
Mayıs	4	4
Haziran	5	5
Temmuz	4	4
Ağustos	6	6
Eylül	4	4
Ekim	3	3
Kasım	3	3
Aralık	2	2
TOPLAM	44	44

2020 yılı içerisinde İlçemiz köylerinde ikamet etmekte olanvatandaşların Kaymakamlık Makamı

na vermiş oldukları 44 adet şikayet dilekçesi tarafımızdan yerinede değerlendirilmiştir.

Çevre ve Çalışan Sağlığı Birimi

Biosidal Ürün Denetimleri		
Aylar	Yapılması Gereken Denetim Sayısı	2020 yılı içerisinde gerçekleştirilen Ürün Denetimi
Ocak	2	2
Şubat	2	2
Mart	2	2
Nisan	6	6
Mayıs	2	2
Haziran	6	6
Temmuz	2	2
Ağustos	6	6
Eylül	2	2
Ekim	6	6
Kasım	2	2
Aralık	3	3
TOPLAM	41	41

2020 yılı içerisinde İlçemiz esnafında 41 adet Biyosşdal ürün denetimi tarafımızdan gerçekleşti-

rilmiştir.Planlanan denetim sayısı yüzdeyüz olarak gerçekleşmiştir.

Çevre ve Çalışan Sağlığı Birimi

UÇUCU MADDE DENETİMLERİ		
Aylar	Denetlenen Esnaf Sayısı	Denetlenen Ürün Sayısı
Ocak	55	74
Şubat	54	60
Mart	62	77
Nisan	36	48
Mayıs	55	66
Haziran	48	69
Temmuz	53	70
Ağustos	49	72
Eylül	60	94
Ekim	51	87
Kasım	70	85
Aralık	56	86
TOPLAM	649	888

2020 yılı içerisin İlçemizde bulunan esnaflarda 649 denetim yapılarak 888 ürün inçenmiş ve Uçucu Madde denetimleri gerçekleştirilmiştir.

Çevre ve Çalışan Sağlığı Birimi

2020 YILI İÇME SUYU NUMUNELERİ			
KONTROL İZLEM NUMUNELERİ			
Aylar	Alınan Kontrol İzlem Numunesi	Uygun Çıkan	Uygun Olmayan
Ocak	10	7	3
Şubat	10	10	0
11	12	12	0
Nisan	11	11	0
Mayıs	12	11	1
Haziran	11	11	0
Temmuz	11	10	1
Ağustos	13	13	0
Eylül	11	10	1
Ekim	11	10	1
Kasım	12	12	0
Aralık	11	11	0
TOPLAM	135	128	7

2020 yılı içerisinde bölgemizde hedeflenen kontrol izlem numune sayısı tam olarak alınmış olup, uygunsuzluk yüzdesi %5 olarak gerçekleşmiştir.

Çevre ve Çalışan Sağlığı Birimi

DENETİM İZLEM NUMUNELERİ			
Aylar	Alınan Kontrol İzlem Numunesi	Uygun Çıkan	Uygun Olmayan
Ocak	6	5	1
Şubat	5	3	2
Mart	5	5	0
Nisan	6	6	0
Mayıs	6	6	0
Haziran	5	5	0
Temmuz	5	5	0
Ağustos	5	4	1
Eylül	7	7	0
Ekim	5	5	0
Kasım	6	5	1
Aralık	5	5	0
TOPLAM	66	61	5

2020 yılı içerisinde bölgemizde hedeflenen denetim izlem numune sayısı tam olarak alınmış olup, uygunsuzluk yüzdesi %8 olarak gerçekleşmiştir.

Çevre ve Çalışan Sağlığı Birimi

TAKİP NUMUNELERİ						
Aylar	Kontrol İzlem Numunesi	Denetim İzlem Numunesi	Uygun Çıkan Kontrol İzlem Numunesi	Uygun Çıkan Denetim İzlem Numunesi	Uygun Olmayan Kontrol İzlem Numunesi	Uygun Olmayan Denetim İzlem Numunesi
Ocak	3	1	3	1	0	0
Şubat	0	2	0	2	0	0
Mart	0	0	0	0	0	0
Nisan	0	0	0	0	0	0
Mayıs	1	0	1	0	0	0
Haziran	0	0	0	0	0	0
Temmuz	1	0	1	0	0	0
Ağustos	0	1	0	1	0	0
Eylül	1	0	1	0	0	0
Ekim	1	0	1	0	0	0
Kasım	0	1	0	1	0	0
Aralık	0	0	0	0	0	0
TOPLAM	7	5	7	5	0	0

Çevre ve Çalışan Sağlığı Birimi

YÜZME SUYU NUMUNELERİ			
Aylar	Plajlardan Alınan Deniz Suyu Numuneleri	Uygun Çıkan	Uygun Olmayan
Ocak	0	0	0
Şubat	0	0	0
Mart	0	0	0
Nisan	0	0	0
Mayıs	0	0	0
Haziran	18	0	0
Temmuz	12	0	0
Ağustos	12	0	0
Eylül	6	0	0
Ekim	0	0	0
Kasım	0	0	0
Aralık	0	0	0
TOPLAM	48	0	0

2020 yılı içerisinde İlçemizde bulunan ve yüzme suyu odağı olan 6 adet plajdan toplam yaz sezonu boyunca 48 adet yüzme suyu numunesi alınmış olup bunların hepsinin analiz sonuçları uygun bulunmuştur.Hedeflenen numune sayısı yüzde yüz tutturulmuştur.

2020 yılı Ambalajlı Sulardan numune alma ve denetim programı gereği İlçemizde bulunan 3 adet su satış bayisinden 3 adet numune alınarak analizleri yaptırılmıştır.Dağıtım araçları ve satış yerlerinin denetimleri yapılmıştır.

2020 yılı içinde Ayancık Devlet Hastanesinin tüm katlarından legıonella amaçlı su numuneleri alınarak analizleri yaptırılmıştır.

Çevre ve Çalışan Sağlığı Birimi

KLOR ÖLÇÜMLERİ			
Aylar	Odaklarda yapılan klor Ölçümleri	Klor bulunan	Klor bulunmayan
Ocak	131	131	0
Şubat	116	116	0
Mart	142	142	0
Nisan	160	160	0
Mayıs	162	162	0
Haziran	159	159	0
Temmuz	163	163	0
Ağustos	164	164	0
Eylül	158	158	0
Ekim	160	160	0
Kasım	159	159	0
Aralık	163	163	0
TOPLAM	1837	1837	0

2020 yılı içerisinde bölgemizde bulunan içme suyu kontrol odaklarında 1837 adet klor ölçümü yapılmış olup, bunların hepsinde 0,3 ile 0,5 ppm klor olduğu tespit edilmiştir.

Bölgemizde içme suyu sistemleri içerisinde 69 adet kaynak ve 77 adet depo bulunmaktadır.

Toplam 23686 nufüsa sahip bölgemizde İlçe Merkezi 12814 kişi köy nüfüsumuzda 10874 kişidir.

Tütün ve Diğer Bağımlılık Yapıcı Maddelerle Mücadele Birimi

- Birimimiz tütün kontrol denetimlerini de yerine getirmekte olup 2020 yılı itibari ile ilçemiz sınırlarında 1513 adet tütün kontrol denetimi ayrıca bağımlık yapıcı ve uçucu madde ihtiva eden ürünlerin bulunduğu 297 adet işyerinde uçucu madde denetimi yapmıştır.

2020 Sigara Denetimleri

İşletme Kodu	Toplam İşletme Sayısı	DENETLENEN İŞLETME SAYISI												
		OCAK	ŞUBAT	MART	NİSAN	MAYIS	HAZİRAN	TEMMUZ	AĞUSTOS	EYLÜL	EKİM	KASIM	ARALIK	TOPLAM
K1	39	11	9	10	0	0	10	11	11	11	12	15	0	100
K2	23	8	15	6	0	0	11	15	11	13	13	3	1	96
K3	7	2	3	7	0	0	11	6	5	9	6	1	0	50
K4	21	8	9	4	0	0	9	5	6	9	5	13	8	76
K5	16	5	8	4	0	0	9	3	10	8	8	8	7	70
K6	24	6	10	7	0	0	9	9	8	13	11	12	17	102
L1	7	0	1	1	0	0	2	2	4	5	2	1	6	24
L2	5	0	0	0	0	0	3	4	4	0	4	4	4	23
L3	0	0	0	0	0	0	0	0	0	0	0	0	0	0
M	16	12	13	13	0	0	4	3	4	2	15	10	2	78
N	16	4	1	11	0	0	10	4	4	6	8	12	9	69
O	79	28	28	27	0	0	32	27	29	28	30	42	49	320
P	33	5	3	2	0	0	9	4	10	8	7	12	7	67
R	1	0	0	0	0	0	0	2	1	1	0	0	0	4
S	5	1	1	0	0	0	0	2	1	0	1	1	1	8
T	125	10	11	11	0	0	58	55	51	56	58	56	60	426
TOPLAM		100	112	103	0	0	177	152	159	169	180	190	171	1513
Yapılan İhbar Denetimi		1	1	3	0	0	4	3	3	3	3	0	0	21

K1	Kahvehane Kıraathane
K2	Kafe,Kafeterya,İnternet Kafe, Çaybahçesi
K3	Birahane,Bar,İçki sunumu yapan Yerler
K4	Lokanta,Restaurant
K5	Kantin,Pastahane,Börekçi
K6	Fırın,Kasap,Balıkçı
L1	Taksi
L2	Minübüs,Otobüs
L3	Servis Aracı,Ambulans,Gemi,Uçak
M	Okul,Dersane,Sürücü Kursu Özel Eğitim
N	Hastane,Aile Sağlığı Mer.Sağlık Kurumları
O	Bakkal,Büfe,Kuruyemişci
P	Kuaför,Berber Güzellik Salonu
R	Masaj Salonu,Sauna,Hamam
S	Otel,Motel,Han
T	Diğer sınıflandırılmamış İş Yerleri

İDARİ YAPTIRIM				
TARİH	ESNAF	KODU	MADDESİ	YAPTIRIM
28.2.2020	Saymoz Otel	K3	E-1	1934,25

Eğitimler

EĞİTİM KONUSU	VERİLEN KİŞİ SAYISI
Tütün ve Tütün Ürünleri	1513
Ağız ve Diş Sağlığı	953
Verem Haftası	168
Servikal CA	42
Bağımlılıklarla Mücadele	31
4 Şubat Dünya Kanser Günü	40
9 Şubat Sigara Bırakma Günü	97
Kadına yönelik Şiddet Eğitimi	174

EĞİTİMLER

- 2020 yılı içerisinde verilmesi planlanan diğer eğitimler Covid-19 salgını sebebiyle verilememiştir. Bununla birlikte okullar, PTT, Jandarma Komutanlığı, Emniyet Müdürlüğü, kargo firmaları, kıraathane, cafe, restoran, otogar, lokal, otel, dernek görevlileri ile covid hastaları ve temaslılarına Covid-19 eğitimi verilmiştir.

AYANCIK KAYMAKAMLIĞI
İLÇE NÜFUS MÜDÜRLÜĞÜ

NÜFUS MÜDÜRLÜĞÜ PERSONEL LİSTESİ

Müdürlüğümüzde 1 müdür, 6 VHKİ ve 1 Hizmetli kadrosu mevcut olup; 1 Müdür ve 2 VHKİ personel bulunmaktadır. Toplamda 3 personel ile hizmet vermekteyiz.

Ayancık İlçe Nüfus Müdürlüğü Personel Listesi

Orhan YALÇIN	NÜFUS MÜDÜRÜ
Yücel SEMİZ	VHKİ
Selime ÜN	VHKİ
Boş	VHKİ
Boş	VHKİ
Boş	VHKİ
Boş	HİZMETLİ

AYANCIK İLÇE NÜFUS MÜDÜRLÜĞÜ
(01.01.2020-31.12.2020) OLAY LİSTESİ

TCKK Sürücü Belgesi Ekleme	241
Boşanma	46
Doğum	161
Evlenme	134
Ölüm	62
Diğer Olaylar	20091
Alınan Adres Beyanı	1888
Verilen Yerleşim Yeri Belgesi	1452
Pasaport	155
İdari Para Cezaları	0
Sürücü Belgesi (Yenileme)	342
TCKK Başvuru Sayısı	2609
Sürücü Belgesi (İlk Kayıt)	250
Verilen Nüfus Kayıt örneği	2204
Yapılan İşlemlerin toplamı	29635

YILLARA GÖRE AYANCIK NÜFUSU
(TUİK veri tabanına göre hazırlanmıştır.)

YIL	AYANCIK NÜFUSU	ERKEK NÜFUSU	KADIN NÜFUS
2020	23.734	11859	11875
2019	23.686	11.788	11.898
2018	23.720	11.784	11.936
2017	22.625	11.305	11.320
2016	22.728	11.370	11.358
2015	22.565	11.261	11.304
2014	23.047	11.569	11.478

AYANCIK İLÇESİ MAHALLE NÜFUSU SAYIMI

MAHALLE İSMİ	NÜFUSU
YALI MAHALLESİ	5228
CEVİZLİ MAHALLESİ	4695
BEŞİKTAŞ MAHALLESİ	1575
ÇAYİÇİ MAHALLESİ	1442
DENİZCİLER MAHALLESİ	181
TOPLAM	13.121

AYANCIK İLÇESİ
20 YAŞ ALTI, 20-65 YAŞ ARASI VE 65 YAŞ ÜSTÜ NÜFUSU

20 YAŞ ALTI	4.404
20-65 YAŞ ARASI	13.693
65 YAŞ ÜZERİ	5.637
TOPLAM	23.734

AYANCIK İLÇESİ KÖY NÜFUS SAYIMI

KÖY İSMİ	ERKEK NÜFUSU	KADIN NÜFUSU	TOPLAM
ABDULKADİR	68	63	131
AĞAÇLI	53	57	110
AKÇAKESE	41	35	76
AKÖREN	129	86	215
ALİKÖY	108	110	218
ARMUTLUYAZI	45	37	82
AŞAĞIKÖY	253	234	487
AVDULLU	24	24	48
AYGÖRDÜ	92	97	189
BABAÇAY	155	131	286
BABAKÖY	37	16	53
BAHÇELİ	64	60	124
BAKIRLI	47	48	95
BAKIRLIZAVİYE	72	72	144

BELPINAR	32	26	58
BÜYÜKDÜZ	31	35	66
BÜYÜKPINAR	89	59	148
ÇAMYAYLA	54	56	110
ÇAYBAŞI	80	50	130
ÇAYLIOĞLU	85	81	166
DAVUTLU	92	53	145
DEDEAĞAÇ	48	51	99
DEREKÖY	86	67	153
DİBEKLİ	68	54	122
DOĞANLI	156	163	319
DOLAY	72	53	125

ERDEMLİ	152	139	291
ERİKLİ	70	50	120
FINDIKLI	40	14	54
GÖLDAĞI	60	61	121
GÖLKÖY	93	82	175
GÜRPINAR	65	67	132
GÜRSÖKÜ	154	183	337
HACILI	40	31	71
HACIOĞLU	74	85	159
HATİP	113	122	235
HÜSEYİNBEY	78	67	145
İNALTI	63	53	116

KALDIRAYAK	103	110	213
KARAKESTANE	61	47	108
KARAPINAR	74	70	144
KESTANELİK	44	47	91
KIZILCAKAYA	15	10	25
KÖSEYAKASI	41	31	72
KOZCUĞAZ	53	44	97
KOZSÖKÜ	99	105	204
KURTKÖY	83	76	159
KÜTÜKKÖY	79	87	166
MADEN	130	138	268
MESTAN	47	33	80

MUSTAFAKEMAL PAŞA	57	49	106
ÖMERDÜZ	17	12	29
ORTALIK	64	54	118
OTMANLI	117	117	234
PAZARCIK	204	190	394
SOFU	65	60	125
SÖKÜÇAYIRI	68	69	137
SULUSÖKÜ	39	37	76
TARAKÇI	122	117	239
TEPECİK	48	44	92
TEVFİKİYE	53	37	90
TOPAĞAÇ	125	129	254

TÜRKMEN	46	29	75
ÜNLÜCE	56	53	109
UZUNÇAM	97	94	191
YARENLER	127	95	222
YEMİŞEN	40	35	75
YENİCE	58	52	110
YENİGÜLER	70	60	130
YEŞİLYURT	56	51	107
ZAVİYE	102	116	218
TOPLAM	5.543	5.070	10.613

T.C. KİMLİK KARTLARINA EHLİYET YÜKLEME İŞLEMLERİ

- T.C. Kimlik kartlarına ehliyetlerin yüklenmesi işlemi 21.09.2020 tarihi itibariyle başlamış bulunmaktadır.Bu kolaylıkla birlikte vatandaşlarımızın araç kullanırken yanlarında ehliyet taşıma zorunluluğu da ortadan kalkmış oluyor.
- Yeni ehliyete ve yeni kimliğe aynı anda başvuru yapan kişiler ehliyetin kimliğe yüklenmesini talep edebilecek.Böylece basımı yapılan kimlik kartı içerisinde ehliyet de yüklü olarak gelecek.
- T.C. Kimlik kartlarına ehliyetlerin yüklenmesi için ilk olarak randevu almak zorunludur. Hes kodunuz ile randevu aldıktan sonra nüfus müdürlüklerine giderek kısa bir süre içerisinde yükleme işlemlerini yaptırabilirsiniz.
- Ehliyet bilgilerinin T.C. Kimlik kartına aktarılması işlemi ücretsizdir.
- T.C. Kimlik kartlarına yükleme işlemi zorunlu değildir.Bu uygulama sadece iki kartı da yanınızda taşıma zorunluluğundan kurtaracaktır.

3'ü BİR YERDE

2 Nisan 2018 tarihinden itibaren pasaport, sürücü belgesi ve kimlik kartları tek bir nokta olarak nüfus müdürlüklerinden verilmeye başlanmıştır.3'ü bir yerde uygulaması ile T.C. Kimlik kartı, pasaport ve sürücü belgelerine ait tüm süreçler standart hale getirilerek vatandaşlara verilen hizmet kalitesi arttırılmıştır.

3'ü Bir Yerde Projesi ile birlikte;

- Pasaport, sürücü belgesi ve kimlik kartı ile ilgili olarak tek bir randevu portali üzerinden randevu alınabilmesi sağlanmıştır.

- Yeni geliştirilen randevu sistemi ile birlikte aynı güne randevu alınabilmesi sağlanmıştır.

- Başvuru da talep edilen belgeler azaltılarak bürokrasinin önüne geçilmiştir.

- Belge sahteciliğinin önüne geçilmiştir.

- Tek bir biyometrik veri ile kimlik kartı, pasaport ve sürücü belgelerine ait tüm işlemler gerçekleşir hale gelmiştir.

.Kimlik kartı, pasaport ve sürücü belgesi ücretlerinin **Vergi Dairesi Müdürlükleri, anlaşmalı bankalar aracılığıyla ve sanal pos** uygulamasıyla ödenmesi sağlanmıştır.

Randevu alma https://randevu.nvi.gov.tr

HEDEFLENEN PROJELER

Dijital Arşiv Projesi, nüfus hizmetlerinin dayanağı olan aile kütüklerinin ve nüfus olaylarına dayanak teşkil eden ve süresiz muhafaza edilen belgelerin geleceğe taşımak üzere koruma altına almak ve belgelerin kolay ulaşır olmasını sağlamak amacıyla Aralık 2017 başlamıştır.

Proje kapsamında

- 1974 yıl öncesine ait 128.000.000 sayfa dayanak belgesinin,
- 1974 yılı sonrasına ait 1779.028.270 sayfa dayanak belgesinin,
- 9.943.434 sayfa Nüfus Aile Defterinin dijital ortama aktarılması planlanmaktadır.

Proje ile;

- Belgelerde oluşan yıpranma ve tahribat önlenecektir.
- Zaman ve mekandan tasarruf sağlanacaktır.
- Hizmet kalitesinin ve hızının arttırılması sağlanacaktır.
- Araştırma süresi kolaylaşacaktır.

- Güvenlik riskleri azaltılacaktır.

- Zaman ve mekandan tasarruf sağlanacaktır.

- Bilgi ve belgenin yok olmasından doğacak vatandaş mağduriyetinin önlenecektir.

2019 yılı içerisinde 112.4770.784 sayfa dayanak belgesi ve aile kütüğü taranarak elektronik ortama aktarılmıştır.
2019 yılı içerisinde yaklaşık 34.322 sayfa, toplamda 480.000 sayfa aile kütüğü ile vukuat defterinin restorasyonu yapılmıştır.

KONSEPT NÜFUS MÜDÜRLÜĞÜ

Türkiye Genelinde günlük yaklaşık 200.000 vatandaşımız Nüfus Müdürlüklerinden hizmet almaktadır.Sahip oldukları iş yükü nedeniyle yenilenme ve iyileştirme çalışmalarının yapılması gereken Nüfus Müdürlükleri bulunmaktadır. Hizmet kalitesi ve vatandaş memnuniyetini arttırmak amacıyla Nüfus Müdürlüklerinde yenileme çalışmaları yapılmaktadır.
Bu çalışmalar kapsamında vatandaşlarımıza daha kaliteli ve hızlı hizmet sunmak üzere “Yeni Nüfus Müdürlüğü Konsepti “ oluşturulmuştur.

Konsept Nüfus Müdürlüğü uygulaması ile;

- Çağdaş
- Konforlu
- Kurumsal kimliğin ön planda tutulduğu yeni çalışma alanları tasarlanmıştır.

Konsept Nüfus Müdürlüğü tasarlanırken,

- Vatandaşlarımızın doğru ve yönlendirici bilgiye ulaşabilecekleri bir danışma alanı,
- Çalışma alanının içerisinde konumlandırılan bekleme alanları,
- Bölmeler ile birbirinden ayrılmış, ergonomik ve estetik başvuru masaları kullanılmıştır.

Tapu ve Kadastro
Genel Müdürlüğü

AYANCIK KAYMAKAMLIĞI İLÇE TAPU MÜDÜRLÜĞÜ

MEVCUT PERSONEL DURUMU								
Müdür	Md. Yrd	Sözleşmeli Teknikker	Bilgisayar İşletmeni	Kadastro Teknisyeni	Memur	Arşiv Memuru	Hizmetli	
1	1	1	1	1	-	-	-	

MEVCUT PERSONEL LİSTESİ		
ADI SOYADI	SİCİL NO	ÜNVANI
Fulya TÜRK	29223	Tapu Müdürü

Ramazan YENER	29246	Tapu Sicil Müdür Yardımcısı
Zeynep ÖZMEN	40872	Bilgisayar İşletmeni
İhsan Özgür KÖSE	41975	Kadastro Teknisyeni
Aliye ÇEKİÇ	119291	Sözleşmeli Tekniker

KÖY,MAHALLE,SİCİLLER BİLGİSİ

Mahalle Sayısı	5
Köy Sayısı	71
Ana taşınmaz tapu Kütüğü Sayısı	928
Zabıt Defteri Sayısı	145
Kat Mülkiyeti Kütüğü Sasyısı	63
Mer'a Yaylak Kışlak Defteri	1

Köy Sınır Defteri	1
Yevmiye Defteri	24
Tablo Mahzen Defteri	1
Tashihler Sicili Defteri	1
Fihrist Defteri	1

Taşınmaz Sayısı	**90395**
Gelen Evrak Sayısı	**1676**
Giden Evrak Sayısı	**1547**

YEVMİYELİ İŞLEMLER DAĞILIMI

İŞLEM TÜRÜ	İŞLEM SAYISI
Satış	753
İntikal	223
İpotek Tesisi	178
İpotek Terkini	209
Kamulaştırma	262
Taksim	29
Diğer İşlemler	3684
Toplam Yevmiye Sayısı	5338

2020 YILI ELDE EDİLEN GELİR

Toplam Döner Sermaye	Toplam Tapu Harcı
273.927,25 TL	3.145.628,00 TL

2017/3 Sayılı Genelge Kapsamında Arşiv Çalışmaları

- 90395 adet taşınmaza ait kayıtların TAKBİS programına entegrasyonu tamamlandı.
- 32000 adet resmi senet taranarak elektronik ortama aktarımı sağlandı.
- 39488 adet işlem evrakının % 98,51'i ayıklanmak ve sıralanmak suretiyle taramaya hazır hale getirildi.

AYANCIK KAYMAKAMLIĞI
İLÇE DEVLET HASTANESİ

	SAYI	AKTİF ÇALIŞAN	EK BİNA ÇALIŞAN	TOPLAM
UZMAN HEKİM SAYISI	9	9		**9**
PRATİSYEN/DİŞ HEK.	9/1	9/1		**10**
HEMŞİRE	68	68		**68**
EBE	17	17		**17**
DİĞER SAĞLIK ÇALI.	42	42		**42**
TİBBİ SEKRETER	7	7		**7**
MEMUR/VHKİ	4	4		**4**
TEMİZLİK 4/D	23	23		**23**
TEKNİK SERVİS 4/D	4	4		**4**
OTOMASYON 4/D	12	12		**12**
GÜVENLİK 4/D	9	9		**9**
DİĞER PERSONEL	11	11		**11**
TOPLAM	216	216		**216**

ŞİRKET PERSONELİ	
HBYS Personeli	1
Yemekhane Personeli	7
Diş	1
Görüntüleme	-
Şöför	3
Toplam Şirket Elemanı	12

POLİKLİNİKLER 1

- ÇOCUK HASTALIKLARI 1
- GÖZ 1
- KADIN DOĞUM 1
- İÇ HASTALIKLARI 3
- FİZİK TEDAVİ 1
- ORTOPEDİ 1
- DİŞ 1

AYANCIK DEVLET HASTANESİ YATAK SAYISI	SERVİSLER	YATAK SAYISI
	DAHİLİYE SERVİSİ	20
	KADIN DOĞUM SERVİSİ	8
	İZOLASYON	40
	ORTOPEDİ SERVİSİ	6
AYANCIK DEVLET HASTANESİ	PALYATİF	6
	YOĞUN BAKIM	5

TOPLAM MUAYENE SAYISI

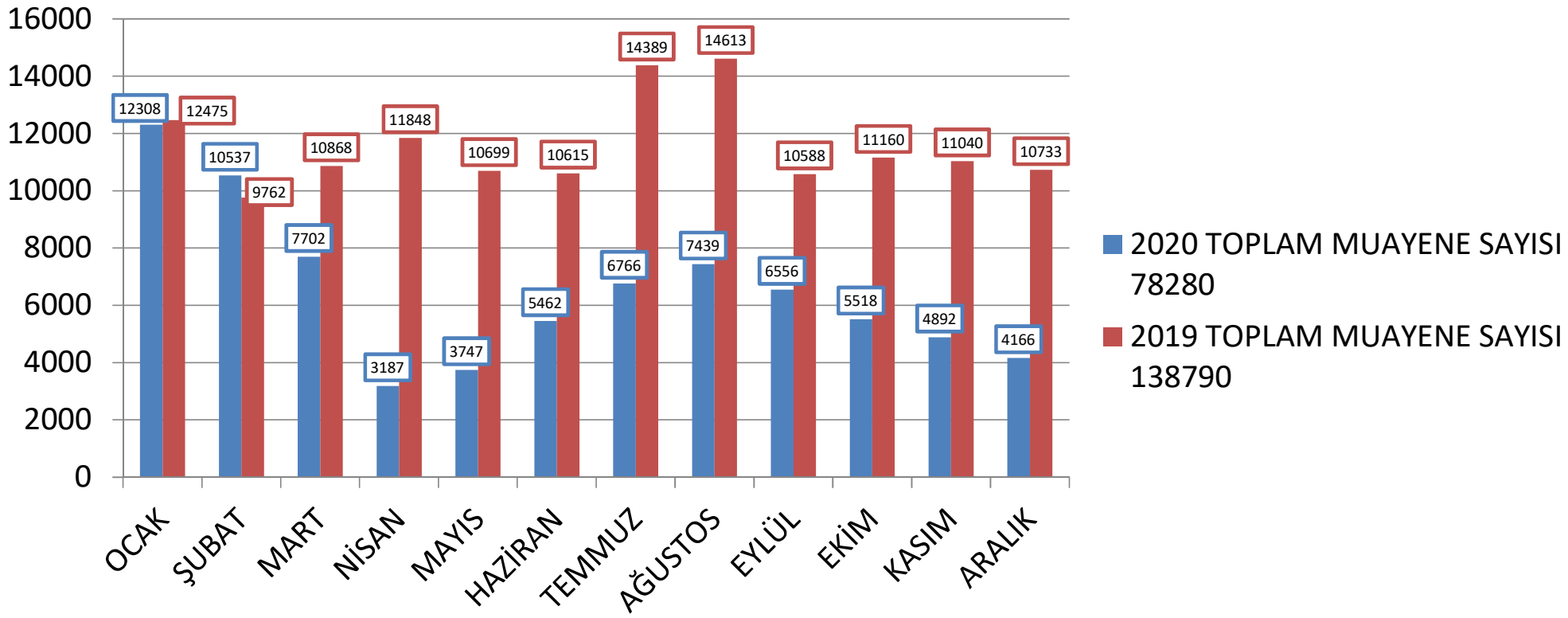

TOPLAM DOĞUM SAYISI

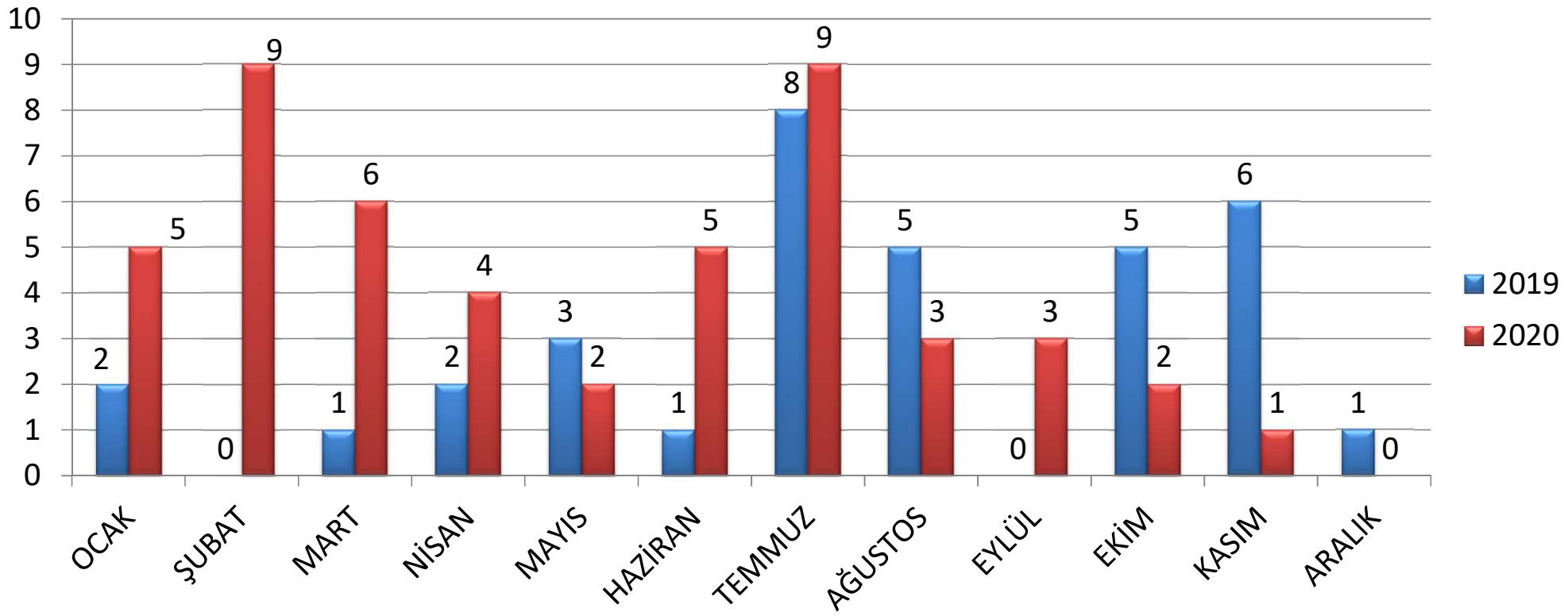

112 AMBULANS SEVK

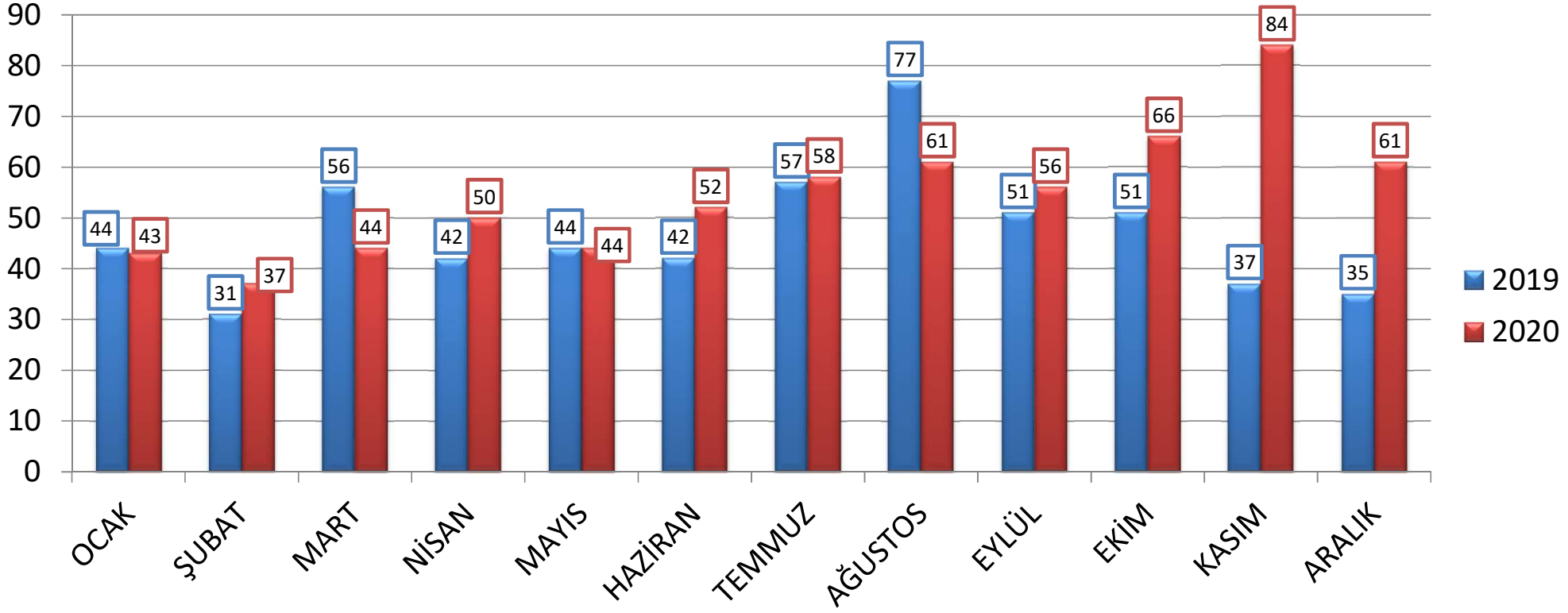

YATAK DOLULUK ORANLARI

ÖNEMLİ İSTATİSTİKLER	Oca. 19	Oca.20	Şub.19	Şub.20	Mar.19	Mar.20	Nis.19	Nis.20	May.19	May.20
DAHİLİ SERVİS YATAK DOLULUK ORANI	131,2	101,9	100,8	106,5	105,1	61,2	107,8	29,4	77,9	23,5
CERRAHİ SERVİS YATAK DOLULUK ORANI	32,9	42,2	27,1	56,7	20,1	36,1	28,8	4,6	23,7	4,6
YOĞUN BAKIM YATAK DOLULUK ORANI	99,4	93,5	97,1	95,9	106	76,8	98,1	82,7	91,3	87,1
GENEL YATAK DOLULUK ORANI	97,3	85,7	76,6	92,8	76,7	55,6	82	26,3	61,6	22,5

YATAKDOLULUK ORANLARI

ÖNEMLİ İSTATİSTİKLER	Oca. 19	Oca.20	Şub.19	Şub.20	Mar.19	Mar.20	Nis.19	Nis.20	May.19	May.20
DAHİLİ SERVİS YATAK DOLULUK ORANI	76,7	37,8	107,8	32	74,7	32,1	66,3	42,3	91,9	52,1
CERRAHİ SERVİS YATAK DOLULUK ORANI	21	4,6	45,8	4,9	26,4	16,3	10,8	17,4	27,3	20,5
YOĞUN BAKIM YATAK DOLULUK ORANI	93,5	88,7	80,6	97,4	66,7	96,8	84,5	88,7	96	89
GENEL YATAK DOLULUK ORANI	59,4	32,3	48,3	31,9	70,4	32,2	82,6	39,5	80,3	43,6

EVDE SAĞLIK HİZMETLERİ

-2020 Yılında 12 ayda ulaşılan evde bakım hasta sayısı 848 olup aktif hasta sayısı 65 dir. Gerçekleşen ziyaret sayısı 154 olarak gerçekleşmiş olup ziyaret sıklığı ayda ortalama 4,2 olarak gerçekleşmiştir.

444 38 33

E-REÇETE 2020

AYANCIK DEVLET HASTANESİ E REÇETE SAYILARI 2019				
	E-REÇETE	KAĞIT REÇETE	ORAN%	TR GENELİ %
OCAK	6614	146	96	84
ŞUBAT	4276	671	81	76
MART	3713	95	91	80
NİSAN	1507	177	89	77
MAYIS	1699	203	83	76
HAZİRAN	2423	214	92	83
TEMMUZ	3030	347	90	81
AĞUSTOS	3493	469	88	79
EYLÜL	3283	187	35	81
EKİM	1982	590	77	77
KASIM	1855	273	87	78
ARALIK	1665	275	88	80

E-REÇETE 2019

AYANCIK DEVLET HASTANESİ E REÇETE SAYILARI 2019				
	E-REÇETE	KAĞIT REÇETE	ORAN%	TR GENELİ %
OCAK	6357	83	99	81
ŞUBAT	4751	140	97	81
MART	5444	88	98	81
NİSAN	6008	90	99	82
MAYIS	5378	81	99	83
HAZİRAN	5573	65	99	80
TEMMUZ	7477	68	99	84
AĞUSTOS	7582	178	98	78
EYLÜL	5271	94	98	83
EKİM	5229	452	91	81
KASIM	5476	97	96	83
ARALIK	5130	262	90	83

STOK GÜN SAYISI

	İlaç (150-03-01) Stok Düzeyi Gün (22-f Hariç)	İlaç Stok6 Düzeyi Gün (22-f Dahil)	Medi k al sarf (150-03-03) Stok Düzeyi Gün (22-f Hariç)	Medik al Sarf Stok Düzeyi Gün (22-f Dahil)	Biyome di kal Sarf (150-03-03) Stok Düzeyi Gün (22-f Hariç)	Biyome6 9 d69ikal Sarf Stok Düzeyi Gün (22-f Dahil)	Avniy at Stok Gün Düzeyi (22-f Hariç)	Avniyat Stok Gün Düzeyi (22-f Dahil)	İlaç, Medikal Sarf, Biyomedik al Sarf ve Ayniyat Stok Düzeyi Gün (22-f Hariç)	İlaç, Medikal Sarf, Biyomedik al Sarf ve Ayniyat Stok Düzeyi Gün (22-f Dahil)	Stok Düzeyi Puanı
OCAK	58	58	71	58	33	33	126	126	59	55	80
ŞUBAT	48	48	75	60	43	43	139	139	57	53	93
MART	57	57	73	59	65	65	230	230	63	58	80
NİSAN	50	50	75	62	76	76	173	173	62	57	82
MAYIS	57	57	76	63	86	86	239	239	71	66	57
HAZİRAN	61	61	84	70	120	120	303	303	73	68	56

	İlaç (150-03-01) Stok Düzeyi Gün (22-f Hariç)	İlaç Stok Düzeyi Gün (22-f Dahil)	Medik al sarf (150-03-03) Stok Düzeyi Gün (22-f Hariç)	Medikal Sarf Stok Düzeyi Gün (22-f Dahil)	Biyomedik al Sarf (150-03-03) Stok Düzeyi Gün (22-f Hariç)	Biyomedik al Sarf Stok Düzeyi Gün (22-f Dahil)	Avniyat Stok Gün Düzeyi (22-f Hariç)	Avniyat Stok Gün Düzeyi (22-f Dahil)	İlaç, Medikal Sarf, Biyomedikal Sarf ve Ayniyat Stok Düzeyi Gün (22-f Hariç)	İlaç, Medikal Sarf, Biyomedikal Sarf ve Ayniyat Stok Düzeyi Gün (22-f Dahil)	Stok Düzeyi Puanı
TEMMUZ	55	55	107	89	184	184	371	371	81	76	36
AGUSTOS	59	59	100	85	274	274	459	459	86	81	29
EYLÜL	47	47	81	69	474	474	468	468	78	74	42
EKİM	63	63	80	63	546	546	463	463	95	86	14
KASIM	46	46	90	72	539	539	338	338	83	76	31
ARALIK	99	99	94	77	230	230	118	118	108	99	5

TAŞINIR VE HİZMET MUHASEBELEŞTİRME GÜN SAYISI

	Taşınır Ortalama Gün Sayısı	Hizmet Ortalama Gün Sayısı	Ortalama
2020 OCAK	6,67	1,23	**5,58**
2020 ŞUBAT	9,87	3,01	**6,99**
2020 MART	8,74	2,90	**7,02**
2020 NİSAN	8,42	0,18	**5,08**
2020 MAYIS	9,27	0.48	**4.54**
2020 HAZİRAN	8.17	0.85	**5,81**

TAŞINIR VE HİZMET MUHASEBELEŞTİRME GÜN SAYISI

	Taşınır Ortalama Gün Sayısı	Hizmet Ortalama Gün Sayısı	Ortalama
2020 TEMMUZ	9,85	1,01	**6,66**
2020 AĞUSTOS	11,38	2,57	**7,36**
2020 EYLÜL	11,38	0,49	**7,18**
2020 EKİM	17,21	1,20	**11,43**
2020 KASIM	12,17	0,13	**7,47**
2020 ARALIK	6,97	0,67	**4,92**

AYLAR	YILLARA GÖRE AYLIK FATURALANAN TUTAR GELİR		
	2018	2019	2020
OCAK		734.854,46	803.379,65
ŞUBAT		641.359,10	769.343,02
MART		661.298,27	719.076,27
NİSAN		812,773,52	465.995,19
MAYIS		730.546,56	455.000,38
HAZİRAN		641.179,94	554.470,25
TEMMUZ		894.056,06	612.308,80
AĞUSTOS		846.795,93	671.084,83
EYLÜL		562,570,35	855,209,86
EKİM		874,438,56	1.033.058,84
KASIM		796,294,57	1.196,918,96
ARALIK		797,187,06	1.101.840,27
TOPLAM		8.993,354,38	9.237.686,32

80 YATAKLI DEVLET HASTANEMİZE AİT GENEL GÖRÜNÜŞ

HASTANEMİZ DİJİTAL RÖNTGEN VE PACS SİSTEMİ İLE HIZLI RADYOLOJİ GÖRÜNTÜLEME SİSTEMİ İLE HİZMET VERMEKTEDİR.

HASTANEMİZ AMELİYATHANE SALONU

Hasta odalarımız 2 Yataklı WC'li Duşlu ve Televizyonludur.

DİĞER HİZMETLER

REÇETELER HASTALARIMIZIN CEP TELEFONLARINA SMS OLARAK GÖNDERİLMEYE
BAŞLANMIŞTIR.

- 6 FARKLI BRANŞTA UZMAN DOKTOR HASTANEMİZDE GÖREV YAPMAKTADIR.

-HAMİLE HASTALARIMIZIN BU SÜRECİ SORUNSUZ ATLATABİLMELERİ İÇİN GEBE SINIFI KURULARAK EĞİTİM VERİLMEYE BAŞLANMIŞTIR.

-LABARATUVAR VE ECZANE HİZMETLERİNDE EKSİKLİKLER TAMAMLANARAK GEREKLİ İLAÇ, TIBBİ DONANIM, TEST VE KİTLER KARŞILANDI.

•HASTANEMİZDE HIMS SERVİSİ KURULU OLUP DİJİTAL HASTANE OLARAK GÖREV YAPMAKTADIR.

ANNE DOSTU HASTANE ÜNVANI İLE İLE DOĞUMHANE HİZMETLERİ YÜRÜTÜLMEKTEDİR.

AYANCIK KAYMAKAMLIĞI
İLÇE MÜFTÜLÜĞÜ

FAALİYETLERİMİZ ŞU BAŞLIKLARDAN OLUŞMAKTADIR:

- CAMİİ İYİLEŞTİRME ÇALIŞMALARI
- İLÇE MERKEZİNDEKİ VE KÖYLERDEKİ CAMİLERE REHBERLİK VE DENETİM AMAÇLI ZİYARETLER
- SİYER-İ NEBİ BAHÇESİ PROJESİ
- ENGELLİLERE YÖNELİK ZİYARET PROGRAMLARI
- AİLE VE DİNİ REHBERLİK BÜROSU ÇALIŞMALARI
- KADINLARA YÖNELİK CAMİ BULUŞMALARI
- NİKAH İŞLEMLERİ
- KURBAN FAALİYETLERİ
- MEVLİD-İ NEBİ HAFTASI FAALİYETLERİ
- CAMİ MERKEZLİ GENÇLİK FAALİYETLERİ
- GENÇLİK VE KÜLTÜR MERKEZLİ FAALİYETLER
- ÜNİVERSİTE GENÇLİĞİNE YÖNELİK ÇALIŞMALAR
- LİSE GENÇLİĞİNE YÖNELİK ÇALIŞMALAR
- SOSYAL SORUMLULUK FAALİYETLERİ
- SOSYAL MEDYA FAALİYETLERİ
- PANDEMİ SÜRECİNDE YAPILAN FAALİYETLER

CAMİİ İYİLEŞTİRME ÇALIŞMALARI

İlçe merkezindeki camilerde iyileştirme çalışmaları için planlamalar yapılmıştır. Merkez Camii iç ve dış olarak tamamen boyanmış, camide nakkaş ve tezyinat yapılmıştır.

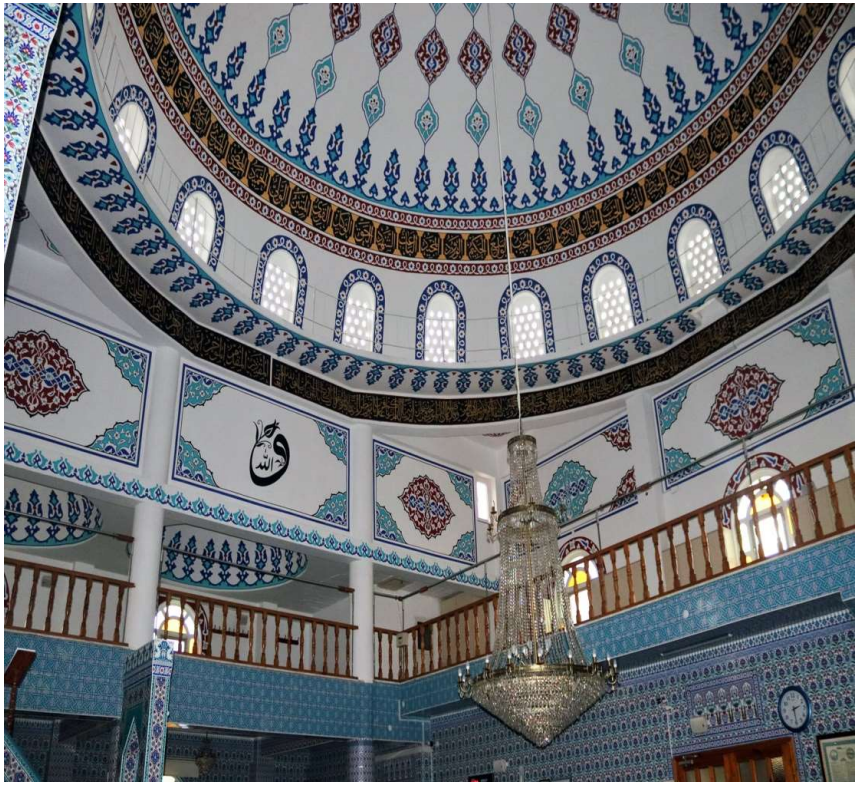

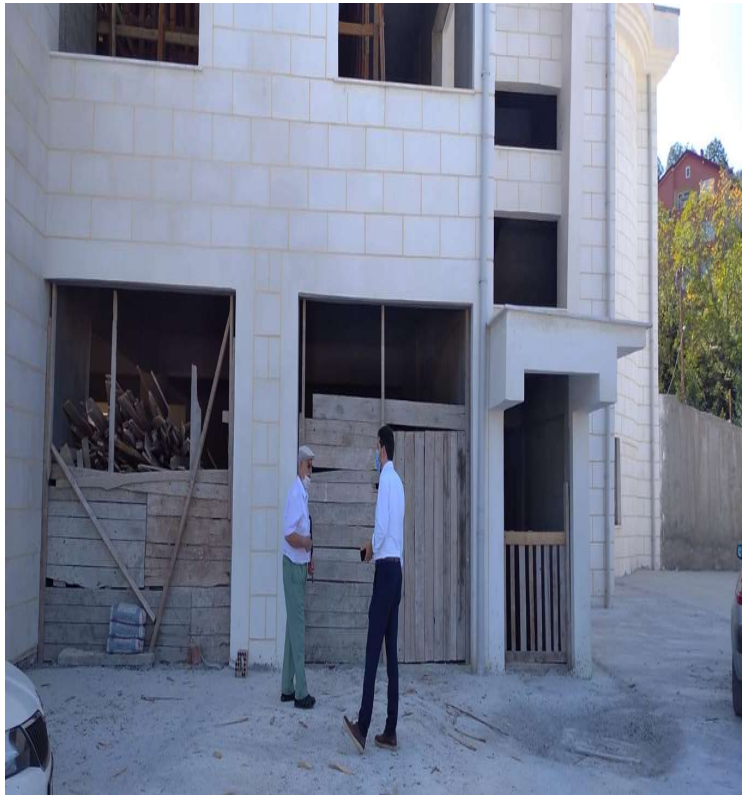

İlçe merkezindeki ve köylerdeki camilere rehberlik ve denetim amaçlı ziyaretler gerçekleştirilmiştir.

SİYER-İ NEBİ BAHÇESİ

Sahil Camii avlusunda Siyer-i Nebi Bahçesi Projesi hayata geçirilmiştir.

Engellilere yönelik ziyaret programları düzenlenmiştir.

Engellilere yönelik camii programları düzenlenmiştir.

Aile ve Dini Rehberlik Merkezimizde fiziksel iyileştirme çalışması yapılmış, aynı zamanda ADRB görevlilerine yönelik yapılan çalışmayla da kendilerinin görevlerinde daha etkin olmaları sağlanmıştır.

Kadınlara yönelik cami buluşması düzenlenmiştir.

Müftülüğümüzce 2 çiftimizin resmi nikahları kıyılmıştır.

Kurban Bayramı öncesi kurban satış ve kesim yerlerinde denetimler yapılmıştır. Kasaplara kurbanların usulüne uygun olarak kesilmesi için gerekli bilgiler verilmiştir. Kurban Bayramında 100 aileye et dağıtımı gerçekleştirilmiştir

Pandemi sürecinde 65 yaş üstü ve 20 yaş altına yönelik olarak sokağa çıkma yasağı uygulanan günlerde, din görevlilerimiz Vefa Sosyal Destek Guruplarında vatandaşlarımızın ihtiyaçlarını gidererek kendilerine verilen görevi icra etmişlerdir.

Müftülük sitemizin müftülük katında tadilat çalışması yapılmıştır.

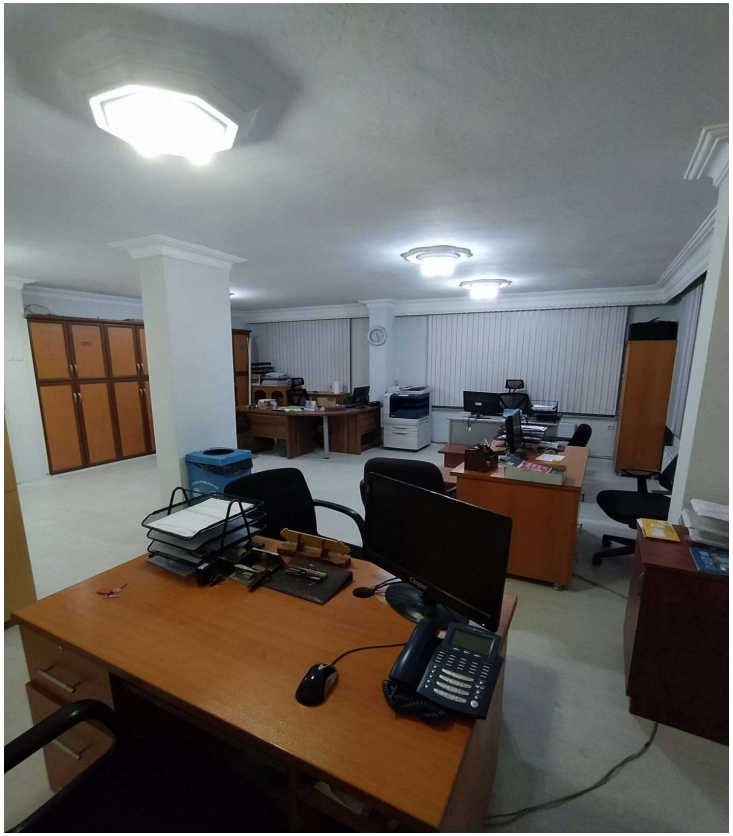

Covid-19 pandemisi nedeniyle yüz yüze irşat faaliyetlerine ara verilmiş vaaz- irşat faaliyetleri Diyanet İşleri Başkanlığımızın talimatları doğrultusunda sosyal medya aracılığıyla sürdürülmüştür. 2020 yılına denk gelen Ramazan Ayında "Gönül Sohbetleri" adı altında her gün bir vaaz yapılarak müftülük Facebook sayfasından yayınlanmıştır.

Facebook üzerinden «MİSAFİRHANE» adı altında canlı yayın sohbetleri düzenlenmektedir.

Pandemi öncesi başlattığımız kahvaltılı sabah namazı buluşmalarını Pandeminin hafif seyrettiği zamanlarda fiziksel mesafe kuralına uyularak devam ettirilmiştir.

CAMİ MERKEZLİ GENÇLİK FAALİYETLERİ

- Hafta sonu cami gençlik buluşmaları,
- Kur'an dersleri,
- Gençlerle hasbihal,
- Çay sohbetleri,
- Sabah namazı buluşmaları,
- Düzenli sosyo-kültürel etkinlikler.

Pandemi öncesi belirli aralıklarla farklı camililerimizde gençlik buluşmaları düzenleyip çeşitli etkinlikler yapılmıştır.

Sabah namazı buluşmaları

Pandeminin hafif seyrettiği zamanlarda Ayancık Gençlik Merkezinde fiziksel mesafe kuralına uyularak gençlere yönelik yüz yüze sohbetler yapılmış ancak pandeminin yeniden yoğunlaşması nedeniyle sohbetlere ara verilmiştir.

Mevlid-i Nebi Haftasında Gençlik Merkezinde Peygamberimiz ve Çocuk konulu program düzenlendi.

SOSYO-KÜLTÜREL ETKİNLİKLER

Müftülüğümüzce 15 Temmuz Demokrasi ve Millî Birlik Günü Anma etkinlikleri düzenlendi.

Pandeminin hafif seyrettiği zamanlarda Ayancık Gençlik Merkezinde, Kur'an Kursumuzda ve camilerde kadınlara ve genç kızlara yönelik fiziksel mesafe kuralına uyularak sohbet programları icra edilmiştir.

GENÇLİK VE KÜLTÜR MERKEZLİ FAALİYETLERİ

- Farklı mekanlarda haftalık Fıkıh ve Tefsir sohbetleri,
- Farklı genç gruplara hitap eden kurslar,
- Gençlik buluşmaları,
- Pandemi sonrası sosyal mecralarda sohbet ve dersler.

Pandemi öncesi başlattığımız imam-hatip lisesi öğrencilerine yönelik“Serbest Kürsü” hatiplik eğitimlerine pandemi sonrası“Sosyal Kürsü” adı altında devam edilmektedir.

Farklı mekanlarda haftalık Fıkıh ve Tefsir sohbetleri

ÜNİVERSİTE GENÇLİĞİNE YÖNELİK ÇALIŞMALAR

➢Gençlik sohbet buluşmaları düzenlenmiştir.	➢Okuma grupları oluşturulup kitap kritiği yapılmıştır.

Pandemi sonrası WhatsApp üzerinden dinimi öğreniyorum yarışması düzenlendi kazananlara müftülüğümüzce ödüller taktim edildi.

LİSE GENÇLİĞİNE YÖNELİK FAALİYETLER

- Kitap okuma halkası,
- Doğa yürüyüşü ve kamplar,
- Her hafta farkı bir etkinlikle Cumartesi buluşmaları,
- Okullarda değerler eğitimi sunumları ve etkinlikler

LİSE GENÇLİĞİNE YÖNELİK FAALİYETLER

İmam-hatip lisesi öğrencilerinin meslek dersleriyle ilgili özel eğitim programları düzenlemekteyiz. Pandemi sonrası online olarak devam etmektedir.

Bilinçli genç olmak konulu konferanslar ilçemiz tüm liselerinde gerçekleştirildi

GEZİ FAALİYETLERİ

Üniversiteli gençlerle her hafta İlçemiz Köylerine, Liseli gençlerle de Sinop ve çevresinde gezi düzenlendi.

Gençlerin teknolojiye olan bağımlılıklarını azaltmak için doğa yürüyüşü ve kamp yapıldı.

KORO FAALİYETLER

Kurduğumuz ilahi korosuyla camilerde kandil gecelerinde programlar düzenledik.

YARDIM FAALİYETLERİ

Gençlik Merkeziyle ortak proje olarak İdlib ve Elazığ için yardım kampanyası düzenlendi.

KUŞAK BULUŞTURMA PROJESİ

Üniversite öğrencilerini lise öğrencileri ile tecrübe paylaşımı yapmak için her hafta bir okulda buluşturduk.

ÇİĞKÖFTE ETKİNLİĞİ

Faaliyetlerimize katılan her grup Öğrenciye çiğköfte ikram ettik

EV ZİYARETLERİ

Belirli aralıklarla evlerde kalan üniversiteli gençlerimizi ziyaret ettik

Liseli gençlerimizin evlerine ziyaretler gerçkleştirdik.

SOSYAL SORUMLULUK FAALİYETLERİ

- Ulaşılan gençlerin sosyal faaliyetlerde etkinlikleri artırıldı.
- Gençler ihtiyarlarla buluşturuldu.
- Gençlere Sabah namazı buluşmalarında görev verildi.
- Gönüllü gençlerle yardım kampanyalarında yardımlar ihtiyaç sahiplerine ulaştırıldı.

AYANCIK KAYMAKAMLIĞI SOSYAL YARDIMLAŞMA VE DAYANIŞMA VAKFI

2020 Yılı Faaliyetleri

Yardım Türü	Ayni/Nakdi	Kişi Sayısı	Tutarı (TL)
Şartlı Eğitim Yardımı	Nakdi	328	115.581,86
Şartlı Sağlık Yardımı	Nakdi	142	54.900,00
Şartlı Gebelik Yardımı	Nakdi	4	395,00
Yaşlı Aylığı	Nakdi	174	1.284.072,14
Engelli Aylığı	Nakdi	166	1.226.779,14
Engelli Yakını Aylığı	Nakdi	16	86.965,90
Muhtaç Asker Aile Yardımı	Nakdi	11	15.400,00
Eşi Vefat Eden Kadınlara Yönelik Yardım	Nakdi	13	36.525,00
Öksüz Yetim Yardımı	Nakdi	12	11.200,00
Elektrik Tüketim Desteği Yardımı	Nakdi	305	188.873,07
Pandemi Yardımları (1000TL'lik yardımlar)	Nakdi	1.675	1.675.000,00
Barınma Yardımı	Ayni	8	229.510,12
Yakacak Yardımı	Ayni	266	167.846,44
Yiyecek Yardımı	Ayni/Nakdi	473	266.196,03
Diğer Aile Yardımları	Nakdi	1.192	459.300,00
Diğer Özel Amaçlı Yardımlar	Ayni/Nakdi	527	377.349,42
TOPLAM		5.312	6.195.894,12

2020 Yılı Faaliyetleri

Yardım Türü	Teslimat Türü	Kişi Sayısı	Yardım Tutarı (TL)
Vakıf Öz kaynaklarından Yapılan Yardımlar	Ayni	823	692.802,01
Vakıf Öz kaynaklarından Yapılan Yardımlar	Nakdi	1643	807.400,00
Merkezi Olarak Yapılan Yardımlar	Nakdi	2846	4.695.692,11
TOPLAM		5.312	6.195.894,12

PROJELER

1- Sıcak Aş Dağıtım Projesi

3294 sayılı Kanun kapsamında yemek pişiremeyecek yaşlı, engelli vatandaşlarımıza her gün iki öğün 4 çeşit sıcak yemek dağıtımı yapılmaktadır. proje 2017 yılı Mayıs ayında başlamış olup halen devam etmektedir.

- **Yararlanmakta olan Kişi Sayısı:** 40
- **2020 Yapılan Toplam Harcaması:** 119.208,62-TL

2-Mutlu Şehrin Mutlu Çınarları (Evde Bakım) Projesi

Proje kapsamında 3294 Sayılı Yasa kapsamında bulunan ve evinin temizliğini yapamayacak durumda bulunan yaşlı ve engelli 30 ailenin yaşam alanlarının temizliği proje kapsamında çalıştırılan 3 personel ile sağlanmaktadır.

- **Yararlanmakta olan Aile Sayısı:** 30
- **2020 Yapılan Toplam Harcaması:** 102.533,92-TL

3-Prefabrik Konut Projesi

3294 Sayılı Yasa kapsamında bulunan ve çocuklar ve yaşlı/engelli ebeveynlerden oluşan 2 ailenin barınma ihtiyacının karşılanmasına yönelik 2 daireden oluşan bir prefabrik konutun yapılarak ilgili ailelere tahsis edilmesi projesi kapsamında

- **Yararlanmakta olan Aile Sayısı:** 2
- **Yapılan Toplam Harcaması:** 219.350,12-TL

KÖMÜR (YAKACAK) YARDIMI

Kömür Dağıtılan Aile Sayısı :265

Ödenen Toplam Tutar: 167.146,44-TL

ORMAN GENEL MÜDÜRLÜĞÜ

KASTAMONU ORMAN BÖLGE MÜDÜRLÜĞÜ

AYANCIK ORMAN İŞLETME MÜDÜRLÜĞÜ

2020 YILI FAALİYET RAPORU

- Ayancık Orman İşletme Müdürlüğü dâhilindeki ormanların işletmesi 1926 yılında bir sözleşme ile Türkiye Kibrit İnhisarı T.A.Ş.'ne 50 yıl süre ile verilmiş, daha sonra ek bir anlaşma ile 1928 yılında Zingal A.Ş.'ne devredilmiştir. İşletme süresi sona ermeden bu anlaşma fesh edilmiş ve 1945 yılında Ayancık Orman İşletme Müdürlüğü resmi olarak kurulmuştur. Kuruluşundan itibaren 1977 yılına kadar Kastamonu Orman Bölge Müdürlüğüne bağlı olarak faaliyette bulunan Ayancık Orman işletme Müdürlüğü, 1977 yılında Sinop Orman Bölge Müdürlüğünün kurulması ile bu Bölge Müdürlüğüne bağlanmıştır. Sinop Orman Bölge Müdürlüğünün 1982 yılında kapanması sonucunda tekrar Kastamonu Bölge Müdürlüğüne bağlanan İşletme Müdürlüğümüz, Sinop Orman Bölge Müdürlüğünün 1992 yılında tekrar açılması nedeni ile yeniden Sinop Orman Bölge Müdürlüğüne bağlanmış en son olarak Sinop Orman Bölge Müdürlüğünün 24 Ekim 2011 tarihinde kapanması ile Kastamonu Orman Bölge Müdürlüğüne bağlanmış ve halen bu Bölge Müdürlüğü bünyesinde faaliyetlerine devam etmektedir.
- İşletme Müdürlüğümüz dahilinde Ayancık, Akgöl, Çangal, Göldağ, İnaltı, Karadağ, Kepez, Ayancık Depo, Kömürgölü, Kumluk, Yemişli ve Yenice olmak üzere toplam 12 Orman işletme Şefliği bulunmaktadır.

2020 YILI FAALİYET RAPORU

- İşletme Müdürlüğümüzün toplam alanı 80.195 hektar olup bu sahanın 59.058 hektarlık bölümü orman sayılan yerlerdendir.
- Orman sayılan 61.941 hektar sahanın 2.883 hektarı ağaçsız alan, 59.058 hektar ise ormanlık sahadan oluşmaktadır. Ormanlık alanımızın % 92 ‘u prodüktif, %5’i bozuk, % 3’ü ise O.T. vasıflı alanlardan ibarettir.

- Ağaç türü olarak ormanlarımızın % 3’ü çam ve göknar saf meşçeresi, % 19’u kayın, meşe ve diğer yapraklılardan oluşan saf meşçerelerdir. Geriye kalan % 78 ‘lik bölüm ise; % 3 ‘ü ibreliler arası, %30’u yapraklılar arası, % 45’i ise ibreli-yapraklı karışık meşçerelerden oluşmaktadır.
- İşletme Müdürlüğümüz sınırları içerisinde bulunan ormanlar 1998 yılından beri münferit amenajman planı ile işletilmektedir. Ancak önümüzdeki plan döneminde, Genel Müdürlüğümüzün ormancılık politikaları doğrultusunda, “Ekosistem Tabanlı Fonksiyonel Amenajman Planlama” yaklaşımına paralel olarak, ormanlarımızın fonksiyonları belirlenmiştir. Yapılan bu çalışmalar sonucunda, İşletme Müdürlüğümüz ormanlarının % 62‘si “Orman Ürünleri Üretimi”, % 16’sı “Doğayı Koruma”, % 21’i “Erozyonu Önleme” ve % 1’i “Hidrolojik, Estetik, Eko turizm ve Rekreasyon ile Ulusal Savunma” fonksiyonuna yönelik olarak planlanmış, sayısal haritaları yapılmıştır.

2020 YILI FAALİYET RAPORU

- İşletme Müdürlüğümüzün faaliyetleri; 1 Müdür, 2 Müdür Yardımcısı, 17 Mühendis, 64 memur, 1 Sözleşmeli Avukat, 47 daimi işçi ve 17 mevsimlik işçi ile yürütülmekte olup, 1 adet işletme idare binası, 6 adet bölge idare binası, 17 adet hizmet evi, 2 adet sosyal tesis ve 3 adet depo binası bulunmaktadır. Ormancılık çalışmalarında 15 adet hizmet aracı, 1 adet yükleyici özelliği olan kepçe,1 adet greyder, 1 adet arazöz, 1 adet JSB, 1 adet Dozer, 1 adet Mini Ekskavatör, 1 adet Ekskavatör, 1 adet Traktör, 1 adet Sürütücü, 1 adet Havai Hat ve 1 adet MB Trac kullanılmaktadır.
- İşletme Müdürlüğümüz sınırları dâhilinde toplam 68 köy bulunmakta olup, köy nüfusları, sahile yakın bir-kaç köy dışında önemli ölçüde azalmıştır. Bu köylerin 66 tanesinde orman kadastro çalışmaları yapılmış ve kesinleşmiştir.30 Köyde de 2/B çalışması tamamlanmıştır. 68 köyde de arazi kadastro çalışması yapılmıştır.
- İşletme Müdürlüğümüzün yıllık üretimi, Dikili Kabuklu Gövde Hacmi olarak ortalama 246.000 m3'tür. Üretim faaliyetleri olan kesme, sürütme taşıma ve istif işleri, İşletme Müdürlüğümüz sınırlarındaki köylerde yaşayan iş gücü tarafından yapılmaktadır.

- Yapılan üretim sonucu elde edilen ürünler orman içi ve son depolardan işletme Müdürlüğümüz tarafından pazarlanmaktadır.

2020 YILI FAALİYET RAPORU

2020 Yılı Aralık Ayı sonu itibariyle yapılan faaliyetler sonucunda;

Orman Köylülerini destekleme (37 Adet Traktörk) yatırımı	:	4.070.000,00
Yeni Yol yapımı 12 km.	:	181.883,00
Büyük Onarım	:	620.166,00
Üst Yapı (15 Km.)	:	285.119,00
Sanat Yapı (10 Km.)	:	129.801,00
Traktör Yolu	:	52.960,00
Kule Kulube Yolları Bakımı	:	1.000,00
Üretim Yolları (830 Km.)	:	782.849,00
Depo Yolları (7 Km)	:	95.000,05
Geliri	:	113.260.574,58
Orman Köylülerine ve Kooperatiflere Ödenen (Üretim Gideri)	:	48.000.000,00
Yatırım, Personel ve Cari Gideri	:	2.682.243,52
2020 Aralık Ayı Sonu Karı	:	41.584.576,74

2020 YILI FAALİYET RAPORU

2020 YILI FAALİYET RAPORU

AYANCIK KAYMAKAMLIĞI
MİLLİ EMLAK ŞEFLİĞİ

MİLLİ EMLAK ŞEFLİĞİ

MEVCUT PERSONEL DURUMU	
ADI SOYADI	ÜNVANI
VAKKAS POLAT	MİLLİ EMLAK ŞEFİ V.

2020 YILINDA YAPILAN İŞLEMLER

- **İŞ VE İŞLEMLER**

YAPILAN İŞLEMLER	ADEDİ
Mülkiyeti Hazineye Ait Taşınmaz Sayısı	5291
2886 Sayılı Kanun Kapsamında Taşınmaz Satışı	3
2886 Sayılı Kanun Kapsamında Taşınmaz Kiralama	1
4706 Sayılı Kanun Kapsamında Kamu Konutu Satış	1
6292 Sayılı Kanun Kapsamında Taşınmaz Satışı (2B Taşınmaz Satışları)	171
İrtifak Hakkı-Kullanma İzni İşlemleri	1
Trafikten Men Edilerek Hurda İşlemleri yapılan ve Makine Kimya Endüstrisi Kurumuna Teslimi Yapılan Motosiklet Sayısı	26

SOSYAL GÜVENLİK KURUMU
AYANCIK SOSYAL GÜVENLİK
MERKEZİ MÜDÜRLÜĞÜ

2020 YILI FAALİYET RAPORU

Müdürlüğümüz hizmeti vatandaşın ayağına götürme prensibi gereğince **Türkeli** ve **Ayancık** ilçelerimizde yaşayan vatandaşlarımıza hizmet vermek üzere mülkiyeti Kurumumuza ait olan Cahit Övet Cad. Belediye İşhanı No : 2 adresinde 11 Şubat 2013 tarihi itibarıyla hizmet vermeye başlamıştır.
Müdürlüğümüz **1** Merkez Müdürü, **3** Memur ve **1** Sürekli İşçi ile aşağıda belirtilen servislerde hizmet vermektedir.
2020 yılında Müdürlüğümüzce görev alanımıza giren iş ve işlemlerin yürütümünün yanında 7256 SK kapsamında yapılandırma başvurusunda bulunan;

201 İşveren,
74 Bağ-Kur sigortalısının yapılandırma işlemleri gerçekleştirilmiştir.

SERVİSLER	YAPILAN İŞLEM SAYILARI
HALKLA İLİŞKİLER SERVİSİ	3500
GSS TESCİL VE AKTİVASYON	3794
İŞYERİ TESCİL VE E-SİGORTA SERVİSİ	450
PRİM TAHAKKUK VE TAHSİLAT SERVİSİ	1500
4/A SİGORTALI TESCİL VE HİZMET SERVİSİ	320
4/B SİGORTALI TESCİL VE HİZMET SERVİSİ	1850

AYANCIK KAYMAKAMLIĞI
ATATÜRK İLÇE HALK KÜTÜPHANESİ

Kütüphane Tarihçesi

- Ayancık Atatürk İlçe Halk kütüphanesi 29.10.1983 yılında kurulmuştur.
- 1999 yılına kadar çeşitli mekanlarda kirada hizmet vermiştir.
- 1999 yılında Yüksek Okul olarak yapılan binada yer alan kendi binasına taşınmıştır.
- Meslek yüksek okulunun sınıf kapasitesi yetmediği için oradan çıkarak, Valilik oluruyla ve Belediye Başkanının desteğiyle restore edilen eski belediye binasının üst katına 20.07.2010 tarihinde taşınmış olup hala bu binada hizmete devam etmektedir.

Personel ve Mevcut Materyal Durumu

- Kütüphane Memurluğu bünyesinde personel sayısı 1 adet kütüphaneciden oluşmaktadır.
- Kütüphanede 2.119 adet çocuk kitabı 8.923 adet yetişkin kitabı olmak üzere toplamda 11.042 adet kitap bulunmaktadır.
- Yetişkin ve çocuk bölümü için süreli yayın abonelikleri bulunmaktadır.
- Kütüphanemizin mevcut üye sayısı 2684 kişidir.
- Kütüphanemiz 6 adet kullanıcı bilgisayarıyla okuyuculara hizmet vermektedir.

2020 Yılı Kütüphane Çalışmaları

- Kullanıcı bilgisayarlarının gerekli bakımları yaptırılarak kullanıcıların en iyi şekilde hizmet alması sağlanmıştır.
- 4688 adet kayıp, yıpranmış ve kullanılamayacak durumda olan kitabın ayıklama ve düşüm işlemi gerçekleştirilmiş olup kütüphane içerisindeki materyal daha verimli ve düzenli hale getirilmiştir.
- Kütüphane içerisindeki 11042 adet kitabın barkod ve konu numarasını içeren renkli etiket yenileme çalışmasının %75 ‘i tamamlanmış olup kalan kısmında çalışmaları devam etmektedir.
- Kütüphaneler ve Yayımlar Genel Müdürlüğü tarafından gönderilen 5569 adet basılı kitabın kayıt işlemleri tamamlanmış olup raflara yerleştirilmiş ve okuyucu hizmetine hazır hale getirilmiştir.
- Kütüphane içerisinde gerekli çalışmalar yapılmış olup daha düzenli bir ortam sağlanmıştır.

2020 yılı içerisinde;

- 1407 kişi kütüphane hizmetlerinden yararlanmıştır.
- 853 adet kitap okuyucu tarafından ödünç alınmıştır.

2021 yılı içerisinde;

- Kütüphane için gerekli tüm çalışmaların yapılıp eksikliklerin giderilerek daha zengin bir dermeyle okuyucuya hizmet sağlanması amaçlanmaktadır.

GENÇLİK VE SPOR BAKANLIĞI

SİNOP İL MÜDÜRLÜĞÜ

AYANCIK YURT MÜDÜRLÜĞÜ

AYANCIK YURDU A BLOK

Kapasite: 115

AYANCIK YURDU B BLOK

Kapasite: 90

SIRA NO	İL	İLÇE	YURDUN ADI	YURT TİPİ	KAPASİTESİ			KAYITLI ÖĞRENCİ
					KIZ	ERKEK	TOPLAM	
1	SİNOP	AYANCIK	AYANCIK YUDU A BLOK	KIZ	115	0	115	64
2	SİNOP	AYANCIK	AYANCIK YUDU B BLOK	ERKEK	0	90	90	50

-ÖZEL GÜN VE HAFTALAR

Ayancık Gazetesi personelinin gazeteciler gününü kutladık.

-ÖZEL GÜN VE HAFTALAR

Sarıkamış Şehitleri Haftasında öğrencilerimiz ile 120 filmini izleyerek Sarıkamış Şehitlerini andık.

-GÖNÜL BAĞI ETKİNLİKLERİ

Yurt öğrencilerimiz Ayancık Devlet Hastanesinde yatan çocuklar için kendi elleriyle oyuncaklar yaparak onlara hediye ettiler.

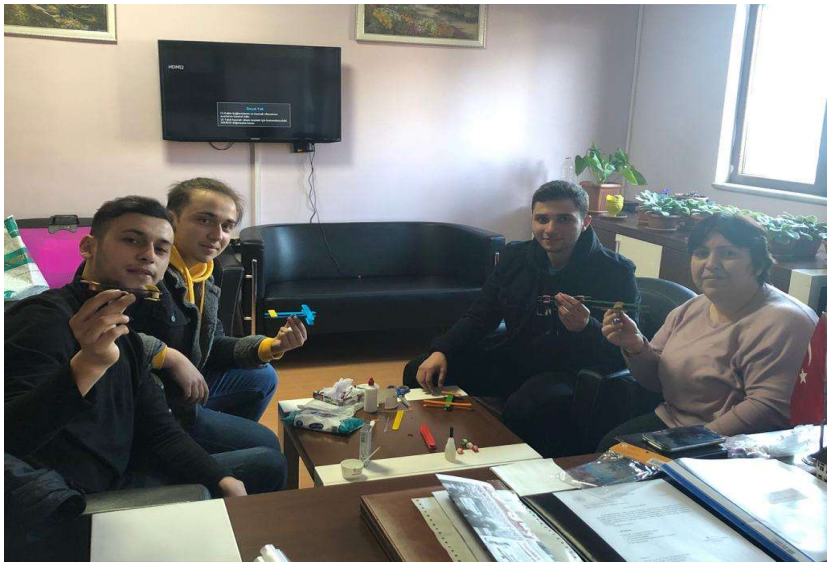

AYANCIK
DEVLET HASTANESİ
Sağlığınız Emin Ellerde

-MİLLİ-DİNİ GÜN VE BAYRAMLAR

Regaip Kandili- A Blok Öğrencilerimiz ile Ayancık Müftüsü Sayın Ömer ERGÜN'ü de davet ederek Kandil programı gerçekleştirdik

-GÖNÜL BAĞI ETKİNLİKLERİ

Kız öğrencilerimiz Yatılı Bölge Okulunda okuyan küçük kardeşlerine atkı ve bere örüp hediye ettiler.Bu olay TRT Haberde yayınlandı.

GÖNÜLLÜLÜK BİLİNCİ

. HAYVANLAR İLE İLGİLİ ÇALIŞMALAR
. Öğrencilerimiz ile Aynacık Sokak Hayvanları Rehabilitasyon Merkezini ziyaret ettik.

-15 Mart 2020 itibariyle yurtta öğrenci kalmadığından planlanan diğer faaliyetler gerçekleştirilememiştir.

AYANCIK KAYMAKAMLIĞI

AYANCIK GENÇLİK VE SPOR İLÇE MÜDÜRLÜĞÜ

GENÇLİK MERKEZİ MÜDÜRLÜĞÜ

İDARİ YAPI

SİNOP GENÇLİK MERKEZİ		
MÜDÜR V.	1	FATMA DEMİR
SPORTİF EĞİTİM UZMANI	1	MUSTAFA YAĞIZ
GENÇLİK LİDERİ	2	MUAMMER AK KÜBRA ÇELİK
YARDIMCI HİZMETLER	1 2 3	FERHAT KARAKURT MURAT ÖZDEMİR BÜLENT BOSTANCI

LİSANSLI SPORCU SAYISI

AYANCIK İLÇESİ SPORCU SAYISI	LİSANSLI SPORCU SAYISI		
AYANCIK GENÇLİK VE SPOR SPORCU SAYISI			
KADIN	**483**		
ERKEK	**1130**		
GENÇLİK MERKEZLERİ	**2019 YILI ÜYE SAYISI**	**2020 YILI ÜYE SAYISI**	**SİNOP 10-29 YAŞ GRUBU GENÇ NÜFUS SAYISI**
AYANCIK GENÇLİK MERKEZİ	**1666**	**1802**	**5.273**
KIZ		**910**	
ERKEK		**892**	

ÜYE İSTATİSTİKLERİ

GENÇLİK MERKEZLERİ	2019 YILI ÜYE SAYISI	2020 YILI ÜYE SAYISI	SİNOP 10-29 YAŞ GRUBU GENÇ NÜFUS SAYISI
AYANCIK GENÇLİK MERKEZİ	**1666**	**1802**	**5.273**
KIZ		**910**	
ERKEK		**892**	
GENEL TOPLAM ÜYE SAYISI =	**1666**	**1802**	**5.273**

FAALİYET SAYILARI

OCAK	85	AĞUSTOS	140
ŞUBAT	105	EYLÜL	111
MART	38	EKİM	134
NİSAN	21	KASIM	126
MAYIS	75	ARALIK	94
HAZİRAN	70		
TEMMUZ	82		

1081

ATÖLYE İSTATİSTİKLERİ

SİNOP GENÇLİK MERKEZİ AKADEMİSİ

	ATÖLYE ÇALIŞMALARI	2019 KATILIMCI SAYISI	2020 KATILIMCI SAYISI
1	**DEĞERLER ATÖLYESİ** Değerler Eğitimi	300	900
2	**DİNİ İLİMLER ATÖLYESİ** Kur'an-ı Kerim ve Meali / Resulullah'ın(sav) Hayatı / Temel Dini Bilgiler	256	925
3	**KİŞİSEL GELİŞİM ATÖLYESİ** Diksiyon - Drama / Zeka Oyunları / Proje Uygulama, Geliştirme Becerileri	400	1200
4	**DİL EĞİTİMLERİ ATÖLYESİ** İşaret Dili	200	800
5	**GÜZEL SANATLAR ATÖLYESİ** Karikatür ve Mizah / Sinema/ Müzik / El Sanatları (10 Parmağımda 10 Marifet)	155	950
6	**SAĞLIKLI YAŞAM VE SPOR ATÖLTESİ** Spor / Bağımlılıklar Mücadele / İlk Yardım Eğitimi / Afet Yönetim Eğitimi)	355	1500
7	**İNOVASYON / ATÖLYESİ** Sosyal Medya / (Kod Adı:2023)	20	

KULÜP İSTATİSTİKLERİ

SİNOP GENÇLİK MERKEZİ KULÜPLERİMİZ

	KULÜP ÇALIŞMALARIMIZ	2019 KATILIMCI SAYISI	2020 KATILIMCI SAYISI
1	**SOSYAL VE KÜLTÜREL FAALİYETLER KULÜBÜ MERKEZİM HER YERDE** **YERELDE GERÇEKLEŞTİRİLEN PROJELER** •**Kitap Okuma Halkaları** (Klasik Okuma Halkaları / Kıraathaneler Aslına Dönüyor) •**Sunum Çalışmaları** (Medeniyetimizin Keşfi:Kudüs / Sanal Hayatta Kaybettiğimiz Gerçekler /)) •**Salon Programları Çaya Geliyoruz** / **Gençler Sabah Namazında Buluşuyor Diger Merkezim Her Yerde Faaliyetleri** (Gençlik Merkezi Tanıtımı / Okul Temsilcilerine Yönelik Faaliyetler / Diğer Sosyal ve Kültürel Faaliyetler)	1100	950
2	**GÜZEL SANATLAR KULÜBÜ** **Sinema** / **Müzik** / **Resim** / **El Sanatları** (10Parmağımda 10Marifet / El Sanatları)	300	780
3	**SAĞLIKLI YAŞAM VE SPOR KULÜBÜ** •**Sportif Faaliyetler** - **Sağlıklı Yaşam Faaliyetleri (Step-Aerobik- Plates - Badminton- Basketbol-Voleybol – Futbol-Güreş)** •**Bağımlılıklarla Mücadele)**	460	1540
4	**GÖNÜLLÜLÜK KULÜBÜ** •**Gençlerin İyilik Ağacı** (Genç Dönüşüm -) •**Diğer Gençlerin İyilik Ağacı Faaliyetleri** (İlk Yardım – Afet Yönetimi Uygulamaları)	400	800

PROJELER İÇİN
İŞBİRLİĞİ YAPTIĞIMIZ KURUMLAR

-İLÇE MİLLİ EĞİTİM MÜDÜRLÜĞÜ

--İLÇE MÜFTÜLÜĞÜ

- KREDİ YURTLAR KURUMU

- AYANCIK MESLEK YÜKSEK OKULU

-TOPLUM SAĞLIĞI MERKEZİ

-İLÇE EMNİYET MÜDÜRLÜĞÜ

-İLÇE TARIM VE ORMAN MÜDÜRLÜĞÜ

-AYANCIK DEVLET HASTANESİ

-AYANCIK ÖĞRETMEN EVİ MÜDÜRLĞÜ

PROJE VE FAALİYETLERİMİZ

2020 DÖNEMİ

YaşlılarI ziyaret ederek ihtiyaçları doğrultusunda yardımda bulunduk. #GönüllülükYılı #GençlerinİyilikAğacı	
Gençlerimizle sabah namazında Ayancık Sahil Camiinde buluştuk.	
Kurum Ziyaretlerinde bulunduk	
Gençlerimizi kitap okumaya teşvik etmek için her yerdeyiz. #KıraathanelerAslınaDönüyor #GönüllülükYılı	

PROJE VE FAALİYETLERİMİZ

2020DÖNEMİ

Gönül köprülerini kurmak için çayı bahane ediyoruz. #ÇayaGeliyoruz #GönüllülükYılı	
Yaşlıları ziyaret ederek, ihtiyaçları konusunda yardımcı olduk. #GönüllülükYılı #GençlerinİyilikAğacı	
Spor Atölyesi kapsamında Sağlımı düşünüyorum spor yapıyorum.	
Karne gününde gençlerimizin sevincine ortak olduk. #MerkezimHerYerde	

PROJE VE FAALİYETLERİMİZ

2020DÖNEMİ

Sosyal Medyadan Sosyal Meydana diyerek Ayancık Gençlik Merkezi ailesi olarak gönüllü gençlerimiz ile birlikte meydanlarda idik. #MerkezimHerYerde	
10 Ocak Gazeticiler Günü dolayısıyla ilçemizde faaliyet gösteren yerel gazeteyi ziyaret ettik. #GSBGM	
Sarıkamış Şehitlerini anma etkinliklerinde ilçemiz kamu kurumunda görev yapan gazi ve şehit yakınlarını ziyaret ettik. Sinema etkinliği düzenledik. #GençlikŞühedanınİzinde	
Gönüllü Gençlerimiz ile başlattığımız mavi kapak toplama kampanyamız devam ediyor. #GençDönüşüm #GönüllülükYılı	

PROJE VE FAALİYETLERİMİZ

2020 DÖNEMİ

10 Parmağımda 10 Marifet projesi kapsamında gençler iş başında.

Kitap okuma halkasında olan gençlerimiz ile birlikte haftalık okuma saati düzenledik. Halkalarımız devam ediyor.

Yarıyıl tatili ilk haftasında merkezimizde ne yaptık.

PROJE VE FAALİYETLERİMİZ

2020 DÖNEMİ

Gençlik merkezimizin en değerli iki üyesi olarak sahiplendiğimiz yavru köpekler ile sorumluluk duygusunu aşılamak için küçük ama etkili bir adım attık. #GönüllülükYılı #GönüllülükKulübü	
Seramik kursunda minik öğrenciler hem eğleniyor hem öğreniyor #GSBGM #GüzelSanatlarAtölyesi	
Kudüs sunumlarımız devam ediyor. #MedeniyetimizinKeşfiKudüs	
Gençlik Merkezlerimizin başlatmış olduğu İdlib'e yardım kampanyasına destek olmak için topladığımız ihtiyaç malzemelerini gönüllü gençlerimiz ile birlikte düzenledik. #İyilikAğacı	

PROJE VE FAALİYETLERİMİZ

2020 DÖNEMİ

DEPREM SARSAR BİZ KENETLENİRİZ

İlçemizde bulunan okullara Gençler Arası Kültür ve Sanat Yarışma ve Münazara Ligi ile ilgili Tanıtım yaptık.

Gençlik Merkezimizde geri dönüşüm malzemeleri ile kitap kumbarası yaptık.
#GençlerinİyilikAğacı

Soğuk kış günlerinde korunmaları için sokaktaki dostlarımıza esnaflarımızla işbirliği halinde köpek kulübeleri yaptık.
#GençlerinİyilikAğacı

PROJE VE FAALİYETLERİMİZ

2020 DÖNEMİ

Değerlerimizi anlatmaya devam ediyoruz. #HayataDeğerKat #GönüllülükYılı	
Gönüllü gençlerimiz ile gençlik merkezinde müzik dinletisi gerçekleştirdik.	
#SağlıklıYaşamVeSporKulübü bünyesinde gönüllü gençlerimizin katılımı ile Satranç oynadık.	
Teknolojinin Bağımlılığı ile ilgili sunum yaparak gençlerimizin bilinçli olmalarını sağladık.	

PROJE VE FAALİYETLERİMİZ

2020 DÖNEMİ

Akıl ve Zeka Oyunları tanıtımı ve eğitimlerini gerçekleştirtik

MUTLU ÇARŞAMBA ETKİNLİKLERİMİZ

AYANCIK PAZARINDAKİ EMEKÇİ KADINLARIN KADINLAR GÜNÜNÜ KUTLADIK

PROJE VE FAALİYETLERİMİZ

2020 DÖNEMİ

YAŞLI HASTALARA ZİYARET

14 MART TIP BAYRAMI

COVİD – 19 PANDEMİ DÖNEMİ

PROJE VE FAALİYETLERİMİZ

2020 DÖNEMİ

CORONA VİRÜS TEDBİRLERİ HALKI BİLGİLENDİRMEK İÇİN SOKAK VE İŞYERLERİNE AFİŞLER ASILDI. DEZENFEKTAN MALZEMESİ İKRAM EDİLDİ.

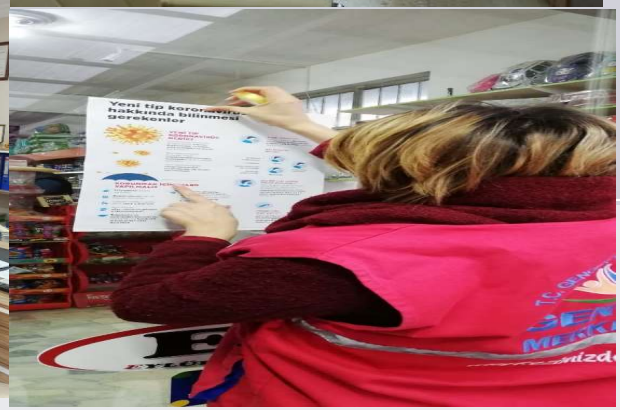

YÜZ KORUMA SİPERİ YAPIMI VE KURUMLARA DAĞITIMI YAPILDI

YÜZ KORUMA SİPERİ ESNAFLARA DAĞITIMI

23 NİSAN ETKİNLİKLERİ

SOKAK HAYVANLARINI YALNIZ BIRAKMADIK DÜZENLİ OLARAK MAMA İLE BESLEDİK

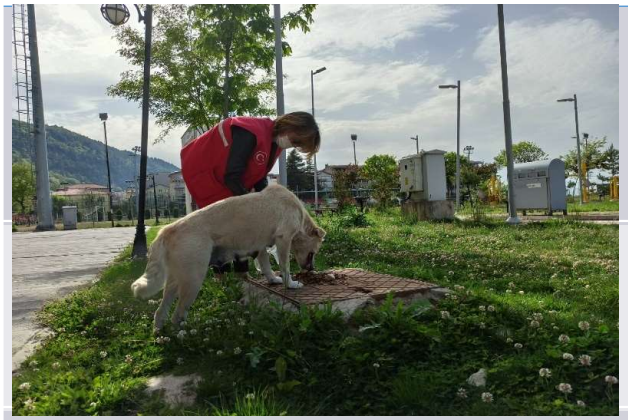

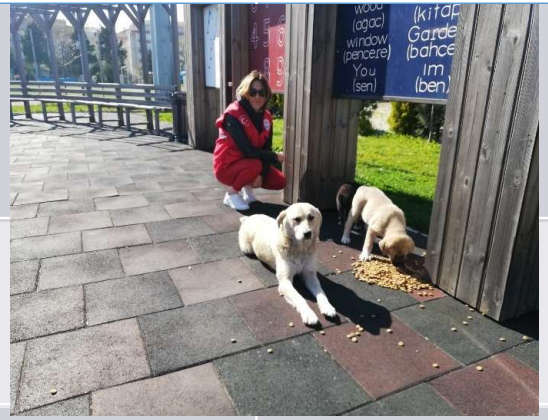

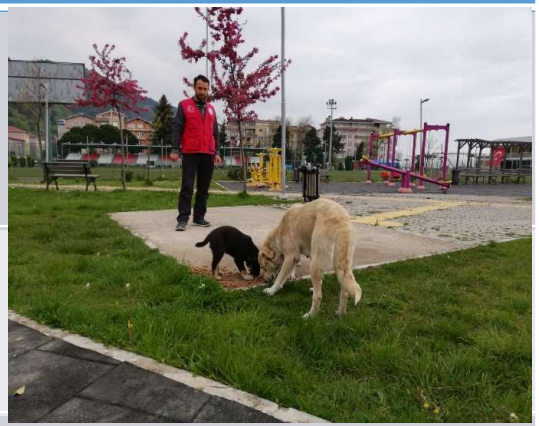

ANNELER GÜNÜ
EVLADI OLMAYAN VE EVLATLARI YANINDA OLMAYAN ANALARIMIZI YALNIZ BIRAKMADIK

PROJE VE FAALİYETLERİMİZ

2020 DÖNEMİ

KUAFÖR VE BERBERLERE YÜZ KORUMA SİPERİ DAĞITTIK

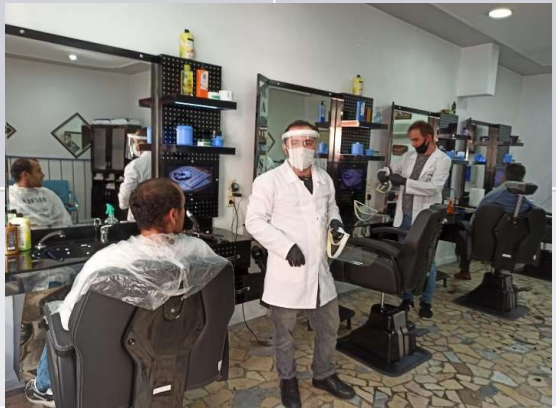

PROJE VE FAALİYETLERİMİZ

2020 DÖNEMİ

Polis Haftasında İlçe Emniyet Müdürlüğüne Yüz Koruma Siperliklerini teslim ettik.

Hemşireler Haftası Ayancık Devlet Hastanesi Baş Hemşire Sebahat ÜNAL ziyaret edip iyi dileklerimizi ilettik.

PROJE VE FAALİYETLERİMİZ

2020 DÖNEMİ

GENÇLİK MERKEZİNDE ÖRGÜ VE DİKİŞ KURSUYLA YAPMIŞ OLDUĞUMUZ ANAHTARLIK VE MASKE

ÖZLEM DOLU GÜNLERİN SONA ERDİĞİ ZAMANLARDA KÜÇÜK BİR İKRAM MEYVE SUYU

KATI ATIK MALZEMELERİ İLE KUŞ YEMLİĞİ

PROJE VE FAALİYETLERİMİZ

2020 DÖNEMİ

GENÇLİK MERKEZİMİZİN DUVARLARINI RENKLENDİRDİK

DOĞADA KİTAP OKUYORUZ

ÇÖLLEŞME VE KURAKLIKLA MÜCADELE

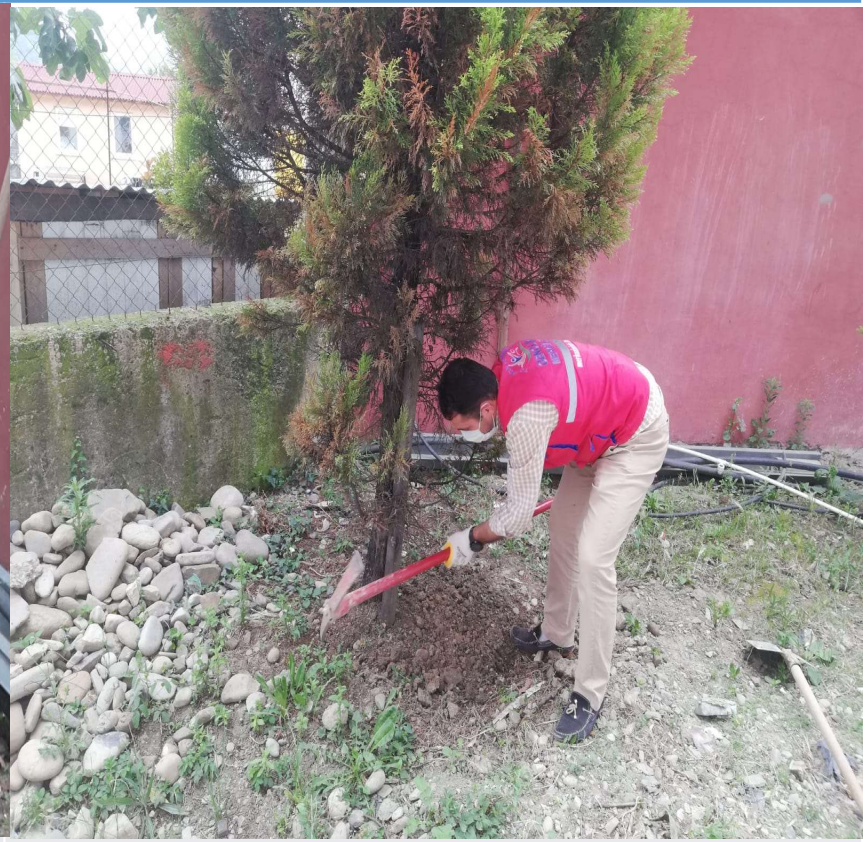

PROJE VE FAALİYETLERİMİZ

2020 DÖNEMİ

MASA TENİSİ TURNUVASI

PROJE VE FAALİYETLERİMİZ

2020 DÖNEMİ

TENİS

PROJE VE FAALİYETLERİMİZ

2020 DÖNEMİ

15 TEMMUZ ETKİNLİKLERİ

PROJE VE FAALİYETLERİMİZ

2020 DÖNEMİ

15 TEMMUZ ETKİNLİKLERİ

PROJE VE FAALİYETLERİMİZ

2020 DÖNEMİ

15 TEMMUZ ETKİNLİKLERİ

PROJE VE FAALİYETLERİMİZ

2020 DÖNEMİ

15 TEMMUZ ETKİNLİKLERİ

15 TEMMUZ ETKİNLİKLERİ

PROJE VE FAALİYETLERİMİZ

2020 DÖNEMİ

15 TEMMUZ ETKİNLİKLERİ

PROJE VE FAALİYETLERİMİZ

2020 DÖNEMİ

RADAR HAVA MEVZİ NE DOĞA YÜRÜYÜŞÜ DÜZENLENDİ.
DÜZENLENEN YÜRÜYÜŞTE KİTAP OKUMA ÇEVRE TEMİZLİĞİ ÇEŞİTLİ SPOR AKTİVİTELERİ GERÇEKLEŞTİRİLDİ.

PROJE VE FAALİYETLERİMİZ

2020 DÖNEMİ

GENÇLİK AYASOFYA'DA ECDADIN İZİNDE

PROJE VE FAALİYETLERİMİZ

2020 DÖNEMİ

#SağlıklıYaşamVeSporAtölyesi kapsamında gençlerle açık havada dart oynadık.	
İlçemize yeni atanan Sayın Kaymakamımız İsmail PENDİK, Gençlik Merkezimize ziyarette bulundu, gençlik merkezimizdeki gençlerle sohbet etti.	
Aylık değerlendirme toplantımızı Erfelek Gençlik Merkezinde gerçekleştirdik.	
Samsun Büyükşehir Belediyesi Sosyal Hizmetler Daire Başkanı Sayın Ayhan Ergün Gençlik Merkezimizi ziyarette bulundu.Çay eşliğinde gençlerimizle sohbet etti.	

PROJE VE FAALİYETLERİMİZ

2020 DÖNEMİ

Son dönemde artan orman yangınlarına dikkat çekmek için gençlerimizle farkındalık çalışması hazırladık.	
Ayancık Devlet Hastanesiyle birlikte düzenlediğimiz organizasyon kapsamında Covid-19 tedbirlerini ve maske kullanımını halkımıza hatırlatmak için sahildeydik.	
Gönüllü gençlerimizle merkezimiz çevresindeki ağaç ve çiçekleri suladık.	
Covid-19 salgını ile ilgili farkındalık oluşturmak için Ayancık Devlet Hastanesiyle birlikte şehir meydanında halkımıza maske ve kolonya ikramında bulunduk.	

PROJE VE FAALİYETLERİMİZ

2020 DÖNEMİ

Kitaplar da kapılar gibidir. Bir kez açtın mı, bambaşka bir dünyaya geçiverirsin.Gençlerimizle doğada kitap okuma saati gerceklestirdik.

#MalazgirtZaferi'nin 949.yıl dönümü etkinlikleri kapsamında günün anlam ve önemini belirten sorularla gençlerimizi bilgilendirdik.

Faaliyetlerimize aktif olarak katılan gönüllü gencimiz Yunus Emre Şahin ÖSYM Yerleştirme sonucunu bizlerle paylaşarak mutluluğuna ortak olduk.Ayancık Gençlik Merkezi olarak gencimize başarılarının devamını dileriz.

Türkiye Münazara Ligi il finaline Ayancık Gençlik Merkezini temsilen Yaşar ÇAKIR ve Ömer Faruk ŞAHİN isimli gençlerimiz katıldılar.

PROJE VE FAALİYETLERİMİZ

2020 DÖNEMİ

Tarihimizin en önemli noktalarından olan ve bu yıl 98. yıldönümünü kutladığımız 30 Ağustos Zafer Bayramında bisiklet turu düzenledik.	
Zafer etkinlikleri kapsamında düzenlediğimiz açık hava sinema etkinliğimizi gerceklestirdik.	
Gençlik Merkezinde Langırt Turnuva ödülleri verildi.	
Gönüllü gencimiz Ömer Faruk ŞAHİN, Sayın Kaymakamımız İsmail PENDİK'e ve diğer gençlerimize x,y,z kuşağıyla ilgili sunum yaptı.	

PROJE VE FAALİYETLERİMİZ

2020 DÖNEMİ

Ayancık Gençlik Merkezi Müzik grubu, Ayancık Kaymakamı İsmail PENDİK ve saygıdeğer eşi Büşra PENDİK ile gençlerimiz eşliğinde Zafer haftası için düzenlenen müzik dinletisine katıldılar.

Mutluluk her çocuk için değer çünkü her çocuk ayrı bir değer Kültürel kavramları yaşamak ve yaşatmak adına gençlerimizin daha kaliteli ve eğlenceli zaman geçireceği #SokakOyunları alan çizimlerimiz devam ediyor.

MüzikKulubu # Müzik ruhu besler .Gencimiz Rıdvan Ergül yorumuyla müzik dinletisi.

#SıfırAtıkTimi kapsamında geri dönüşüm çalışmalarımız devam ediyor.Atık pil projemize destek veren ilçe esnaflarımıza,Kamu Kurum ve kuruluşlarımıza teşekkür ederiz.

PROJE VE FAALİYETLERİMİZ

2020 DÖNEMİ

Boyabat Gençlik Merkezi'nden ziyaretimize gelen misafirlere gönüllü gencimiz müzik dinletisinde bulundu.

Gençlerle karikatür eğitimlerimiz gerekli tedbirleri alarak açık havada devam ediyor.

#İtfaiyeHaftası Gönüllü gençlerimizle Ayancık itfaiye amirliğini ziyaret ederek haftalarını kutladık, gençlere yangınlar ve kurtarma operasyonları hakkında bilgi verildi.

Cuma namazı öncesi gönüllü gençlerimizle Yeni Sanayii Camii'nde Covid-19 tedbirleri kapsamında tek kullanımlık seccadelerimizi vatandaşlarımıza dağıtmaya devam ediyoruz.

PROJE VE FAALİYETLERİMİZ

2020 DÖNEMİ

Sokağa çıkma serbestliğinde merkezimize gelen gençlerle açık havada satranç oynadık.	
Gençlik merkezi ailesi olarak ilçemizdeki eğitimcileri ziyaret ederek #ÖğretmenlerGünü'nü kutladık.	
Sokağa çıkma izin saatlerinde gençlerin değişmez adresi şüphesiz gençlik merkezi.	
Gençler merkezimizde gerekli tedbirler eşliğinde online derslerini takip ediyorlar.	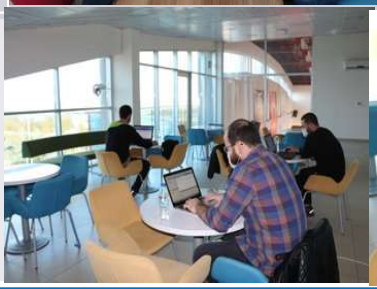

ULAŞTIRMA VE ALTYAPI BAKANLIĞI

AYANCIK LİMAN BAŞKANLIĞI

İÇERİK

1-Liman İdari Sahası

2 -Personel Durumu

3 –Hizmet Binası

4 -2020 Yılı Liman Başkanlığımız İstatistiki Bilgiler

1-AYANCIK LİMAN BAŞKANLIĞI TARİHÇESİ

* Cumhuriyetin kuruluşundan sonra Ulaştırma Bakanlığı Liman ve Deniz işleri Dairesi Başkanlığı Samsun Bölge Müdürlüğüne bağlı taşra teşkilatı olarak 1925 yılında hizmete açılmıştır.

1. LİMAN BAŞKANLIĞIMIZ YETKİ SAHASI

Ayancık Liman Başkanlığı idari liman sahası, aşağıda koordinatları hakiki kuzey istikametinde çizilen hatların arasında kalan ve bitişik Türk Karasuları ile sınırlanan deniz ve kıyı alanıdır.

a) 410 57’ 21’’ K - 0340 47’ 30’’ D (Gebelit Burnu)

b) 410 57’ 21’’ K - 0340 13’ 42’’ D (Çatalzeytin Deresi)

c) Liman Başkanlığımız kara mesafesi 46 km

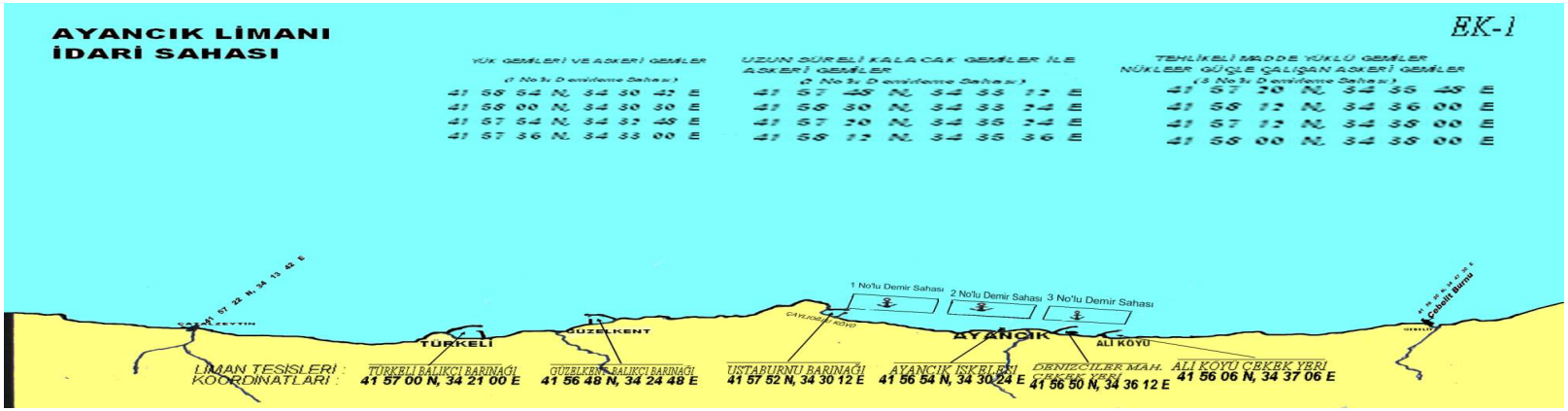

2. LİMAN BAŞKANLIĞIMIZ İDARİ YAPISI

Personel Durumu;

UNVAN	Personel Sayısı
Liman Başkanı	1
Memur	2
Güvenlik Görevlisi	1
TOPLAM	**4**

3. LİMAN BAŞKANLIĞIMIZ ESKİ HALİ

Ayancık liman Başkanlığı hizmet binası 1947 yılında yapılmıştır. Hizmet binasının 2. katı lojman olarak kullanılmaktadır.
Hizmet Binasının Bakım Onarım İşlemleri 2020 yılında yapılmıştır.

3. LİMAN BAŞKANLIĞIMIZ YENİLENEN HİZMET BİNASI

4-LİMAN BAŞKANLIĞIMIZDA YAPILAN İŞLEMLER

YAPILAN İŞLEM	CİNSİ	MİKTARI
Bağlama Kütüğü	ÖZELTENE	206
Bağlama Kütüğü	Balık Avlama Teknesi	30
Milli sicil	Balık Avlama Teknesi	15
Bağlama Kütüğü	Servis Motoru	3
Bağlama Kütüğü	Spor Eğlence Amaçlı Özel Deniz Taşıtı	3
Bağlama Kütüğü	Tonilato Belgesi	14
Bağlama Kütüğü	Bağlama Kütüğü Ruhsatı Yenileme	40

4-LİMAN BAŞKANLIĞIMIZDA YAPILAN İŞLEMLER

YAPILAN İŞLEM	CİNSİ	MİKTARI
Denize Elverişlilik Belgesi	Balık Avlama Teknesi	25
Liman Çıkış Belgesi	Balık Avlama Teknesi	50
Yerinde Denetim Kontrol Formu	Balık Avlama Teknesi	16
ÖTV'siz Yakıt Alım Defteri	Balık Avlama Teknesi	8
ÖTV'siz Yakıt Alım Defteri Vize	Balık Avlama Teknesi	25
Gelen Evrak		197
Giden Evrak		199

4-LİMAN BAŞKANLIĞIMIZDA YAPILAN İŞLEMLER

YAPILAN İŞLEM	CİNSİ	MİKTARI
Gemi Adamı		280
Amatör Denizci Belgesi Sınavı		99
Kısa Mesafe Telsiz Operatör Belgesi sınavı		61

Adres : Yalı Mahallesi, Hakan Ünsal Cd.
No:25 Hükümet Konağı
E-Posta ayancik.sinop@hotmail.com
Telefon : (368) 613 1400 - 1017 – 1414
Fax 368 613 3444 - 5708
Web www.ayancik.gov.tr

ayancik_kym

ayancikkaymakamligi

ayancikkaymakamligi